O Matutino de Maior Tiragem da Capital da República

TEMPO — Previsões no Distrito Federal até 8 horas de amanhã. — Tempo — Bom. — Temperatura — Em ligeira elevação. — Ventos — de SE ao NE fracos.

TEMPERATURAS MÁXIMAS E MÍNIMAS DE ONTEM: Barão da Taquara, 22.4-11.2; Méier, 33.0-14.0; Penha, 20.8-12.0; Barão de Corumbá, 24.0-16.7; Jardim Botânico, 22.6-15.8; Ipanema, 32.7-18.8; Pão de Açucar, 19.7-12.2; Pça. 15, 22.8-13.6; e, Laranjeiras, 23.8-13.7.

Diário de Notícias

RIO DE JANEIRO
Sábado, 11 de Agôsto de 1956
Fundador: ORLANDO RIBEIRO DANTAS
Rua da Constituição, 11
Telefone: 42-2910 (Rêde interna)

Fundado em 1930 — ANO XXVII — Nº 10.358

Propriedade da S. A. DIARIO DE NOTICIAS O. R. Dantas, presidente; Manuel Magalhães Machado, tesoureiro; Aurélio Silva, secretário.

ASSINATURAS: Ano: Cr$ 300,00; Semestre: Cr$ 150,00; EXTERIOR: — Cr$ 1.000,00.
Rep. S. Paulo, W. Farinello - S. Bento, 220, 3º, T. 32-1512

ED. DE HOJE: 3 SEÇÕES, 32 PÁGS. — Cr$ 1,50

Ameaçam os Egípcios Destruir o Canal de Suez

Londres Adia a Entrada em Função da Ponte Aérea Para o Mediterrâneo

LONDRES, 10 (AFP) — A entrada em funcionamento da «ponte aérea» que devia ligar a Grã-Bretanha ao Mediterrâneo foi de novo adiada, soube-se em fonte bem informada. As partidas marcadas para amanhã, sábado, do aeroporto de Blackbus, perto desta capital, foram adiadas.

Segundo o «Evening News», essa decisão teria sido tomada depois da reunião ministerial de hoje de manhã, na qual tomaram parte os chefes do Estado Maior.

Posteriormente, soube-se que as operações da ponte aérea, que já haviam sido suspensas no aeroporto de Blackbus, também foram interrompidas no aeroporto de Hurn, perto de Bournemouth.

Em troca, prossegue por avião o transporte das famílias evacuadas da zona do Canal.

REAFIRMA O EGITO A DETERMINAÇÃO DE MANTER EM FUNCIONAMENTO SUEZ

Ataques à Próxima Conferência de Londres

LONDRES, 10 — (A. F. P.) — Num comunicado, a embaixada do Egito nesta capital declara que a conferência marcada para o próximo dia 16 do corrente não deixa aos participantes outra escolha senão aceitar o ponto de vista britânico. O critério sôbre o qual eram fundados os convites não foi equitativamente aplicado, acrescenta. De fato, numerosos países foram deliberadamente excluídos. Além disso, essa lista não corresponde nem a lista dos signatários da convenção de 1888 nem à alegação segundo a qual todos os países utilizadores e interessados no canal seriam consultados.

A embaixada do Egito protesta contra "a tendência na Grã-Bretanha de estabelecer uma diferença entre o presidente Gamal Abdel Nasser e o povo egípcio". Isso, diz ela, "é uma tentativa visando obscurecer o problema". O comunicado faz, assim, implicitamente alusão ao discurso de sir Anthony Eden, de quarta-feira à noite, no qual o primeiro ministro britânico declarou que o govêrno inglês não tinha desavença com o Egito e ainda menos com o mundo árabe, mas sòmente com o coronel Nasser. A embaixada do Egito afirma que todos os egípcios "estão unidos atrás do presidente e seus esforços para manter a sua independência, sua sobera-

(Conclui na 6.ª página)

Sacha Guitry se Recusa ao Pagamento de Impostos

PARIS, 10 — (UP) — O dramaturgo, ator e produtor cinematográfico, Sacha Guitry, que conta 71 anos de idade, visitou esta semana, em sua cadeira de rodas, o ministro da Fazenda, Paul Ramadier, para protestar contra os impostos que tem de pagar. Entre outros argumentos, disse o escritor ao ministro: «O Rei Sol (Luis XIV) não obrigava Molière a pagar impostos».

DISTÚRBIOS POR CAUSA DO SÁBADO

Em Jerusalém

JERUSALÉM, 10 (AFP) — Tôda a polícia desta cidade será mobilizada amanhã, sábado, para impedir qualquer incidente entre os membros da organização religiosa israelense Natiourei Karta e os da Liga Contra as Obrigações Religiosas.

Pede a Liga aos seus membros e ao público que se manifestem contra os fanáticos religiosos que, no decurso de seis sábados consecutivos, se reuniram nas ruas desta cidade, clamando injúrias contra os que violavam o repouso sagrado do Sabbat, utilizando-se, principalmente, de vários meios de locomoção.

Os membros da Liga são chamados a protestar contra o «regime de Ghetto», que os outros querem impor à população.

Acabou a Greve Nas Fábricas de Alumínio

NOVA YORK, 10 — (UP) — Os trabalhadores da indústria de alumínio retornaram ao trabalho, hoje, após a assinatura do novo contrato de trabalho por três anos de duração. A greve dos citados trabalhadores durou nove dias.

SOLUÇÃO DE DESESPÊRO NO CASO DE PERDEREM O SEU CONTRÔLE

Recrutamento de Voluntários em Todo o País

LONDRES, 10 (U. P.) — Salah Salem, ex-ministro do gabinete egípcio, declarou hoje que seu país «destruirá o Canal de Suez antes de permitir que saia de nosso contrôle».

★ *DECLARAÇÃO FEITA NO CAIRO*

O «London Daily Sketch» informa haver Salem feito essa declaração do Cairo, em entrevista telefônica. Segundo o diário londrino, declarou Salem que «podemos enterrá-lo (o canal) fàcilmente. Os bancos de areia e as margens serão dinamitadas. Estamos preparados para isso. Mesmo que os senhores aniquilem nossas fôrças — disse — jamais terão o canal».

★ *INDIGNADO COM EDEN*

Salem foi ministro de Orientação Nacional do Egito e, atualmente, é diretor do «Alshaab», jornal editado no Cairo.

O ex-ministro referiu-se com indignação ao discurso pronunciado na quarta-feira pelo primeiro ministro britânico, Sir Anthony Eden.

Segundo o «Sketch», Salem declarou:

★ *CONCILIAÇÃO OU GUERRA*

«Se o govêrno britânico seguir a política proclamada na declaração de ontem, não haverá possibilidade de conciliação. O resultado será a guerra».

★ *OS NAVIOS INGLESES*

Acrescentou em seguida: «Da parte do Egito não há objeção alguma quanto à participação na conferência internacional. Eden já revelou sua política. Não é aceitável para nós».

«Esperamos ainda saber qual o propósito de todos êsses navios de guerra que estão no Mediterrâneo, disse. «Qual será o próximo movimento dos senhores?»

«Em qualquer ponto que quisermos — acrescentou — poderemos contar o canal. Nós os destruiremos. Os senhores poderão reconstruí-los, mas necessitarão de um milhão de soldados para protegê-los».

★ *RECRUTAMENTO DE VOLUNTARIOS*

CAIRO, 10 (Por Peter Webb, da United Press) — Enquan-

(Conclui na 4.ª página)

CALI, Colômbia, 10 — Vista geral da parte da cidade de Cali, onde ocorreu em 7 do corrente, a tremenda catástrofe que foi a explosão de vários caminhões carregados de munições. Pessoas que assistiram aos bombardeios de Londres durante a segunda guerra mundial, pelos nazistas, afirmaram que aquela explosão foi muito mais violenta que as que se verificaram na capital britânica. Começou a distribuição de alimentos, medicamentos e plasma para as vítimas. Uma "ponte aérea" estabelecida entre Boyotá e esta cidade, permitiu que chegassem 36.000 kg. de artigos diversos, a fim de melhorar a situação. (Radiofoto U. P.).

Nomeações do Papa em Dioceses Brasileiras

CASTEL GANDOLFO, 10 — (UP) — O Papa Pio XII designou, hoje, para o cargo de auxiliar do Bispado de Sobral, no Brasil, o padre José Bezerra Coutinho.

Ao mesmo tempo, nomeou o padre Bezerra Coutinho bispo titular de Utina.

Atualmente, o padre Bezerra Coutinho é pároco de São Benedito, na diocese de Sobral, no Estado do Ceará.

Seria de 1.500 o Número de Mortos

Na Explosão de Cali

CALI, Colombia, 10 (UP) — Círculos chegados às altas autoridades do país acreditam que se elevam a 1.500 os mortos causados pela pavorosa explosão de têrça-feira última embora nunca se possa conhecer o número exato pois os restos que são retirados das ruinas estão de tal modo despedaçados que não é possível determinar quais pertencem a uma só pessoa.

Até agora, a última cifra de mortos anunciada autorizadamente, embora não de modo oficial, é de 1.097 mas ainda continuam sendo retirados dos escombros pedaços de corpos humanos.

A variedade e em geral o pequeno tamanho dos pedaços de cadáveres que são recolhidos entre as ruinas tornam impossível dar um cálculo exato sôbre os mortos.

Nasser Resolveu Adiar a Viagem Já Preparada à União Soviética

AMEAÇA A RÚSSIA BOICOTAR A CONFERÊNCIA DE LONDRES

Eisenhower Convoca os Líderes Parlamentares

CAIRO, 10 (UP) — O presidente Nasser não visitará Moscou enquanto se realizar a Conferência de Londres sôbre a internacionalização do Suez, segundo declarou hoje à United Press um alto funcionário do govêrno do Cairo. O informante disse que ainda não se estabeleceu a data precisa para a visita de Nasser a Moscou. Por outro lado, causou otimismo entre os egípcios o repentino, e inexplicado «adiamento» dos movimentos militares britânicos no Oriente Próximo. Tal fato foi interpretado no Cairo como nova prova de que a Grã Bretanha está recuando em sua política de ameaças bélicas.

A RÚSSIA E A CONFERÊNCIA DE LONDRES

LONDRES, 10 (UP) — Diplomatas soviéticos declararam, hoje, nesta capital, que o seu país poderia bocotar a Conferência de Londres, cujo início está marcado para 16 do corrente, se «outras nações» não forem convidadas também a participar da mesma.

Os diplomatas em apreço fizeram um «esclarecimento» à declaração feita ontem, em Moscou, no sentido de que a Rússia está disposta a assistir às reuniões de Londres, mas pedia também que fôssem convidadas mais 22 nações, inclusive as árabes e a China Vermelha.

Os informantes disseram que a URSS não aceitou inteiramente o convite.

«Se você é convidado a visitar um lugar — disseram — e diz que deseja levar também um amigo ou seu irmão e lhe negam êsse direito, você ainda pode abster-se de ir lá».

E acrescentaram que a decisão final da Rússia depende da resposta britânica à nota soviética que recebeu ontem à noite. A nota pedia que as reuniões se ampliassem para incluir 46 nações, e fôssem adiadas até os fins do mês. Ao mesmo tempo, propunha o Cairo como lugar adequado para a Conferência.

Fontes ocidentais autorizadas acentuaram que os «Três Grandes» rejeitaram essa proposta.

O primeiro ministro, Sir Anthony Eden, reuniu-se com seu gabinete para estudar a resposta a ser enviada pela Grã Bretanha a Moscou.

Quando foi conhecida a determinação ocidental de realizar de qualquer maneira a conferência de 24 nações, os diplomatas soviéticos fizeram um longo esclarecimento das questões apresentadas na nota. Os pontos que essa declaração abrange são os seguintes:

I) — A Rússia não chegou a uma decisão final de enviar um representante a Londres.

II) — Se decidir participar, será principalmente para afirmar que a Conferência de Londres é incompetente para tomar

(Conclui na 6ª página)

Melhores Relações Comerciais Entre o Brasil e a Argentina

BUENOS AIRES, 10 (AFP) — «Estamos às vésperas de grande desenvolvimento do intercâmbio comercial e cultural com a Argentina e meu país» — declarou o novo embaixador do Brasil, sr. João Carlos Muniz, falando à imprensa desta capital, em entrevista coletiva.

O embaixador fêz as melhores referências ao valor da imprensa argentina e disse que queria, por meio dela, pôr-se em contacto com o povo da Argentina, informando-o do espírito que impulsiona o govêrno do presidente Kubitschek, no sentido de incentivar a aproximação entre os dois maiores países do Continente sul-americano. O comércio argentino-brasileiro não tem a amplitude que devia ter, mas estava certo de que tôdas as dificuldades dentro em pouco estariam resolvidas. De qualquer maneira deve-se levar em conta, no tratamento do novo convênio, que é o Brasil uma das primeiras nações na importação de produtos argentinos. Não era, porém, no campo material, apenas, que se devia colocar as relações Brasil-Argentina, mas no intercâmbio espiritual.

Referiu-se ainda o embaixador João Carlos Muniz ao destino da América, que «será cenário da civilização da Nova Era, em que a Humanidade está entrando» e na qual o progresso humano transformará totalmente esta parte do mundo.

Controvérsia em Tôrno do Desastre Marítimo

NOVA YORK, 10 — (AFP) — A companhia de navegação proprietária do «Andréa Dória» informou que em conseqüência da colisão do transatlântico italiano com o navio, «Stockolm», o número de mortos e desaparecidos havia sido oficialmente baixado de 52 para 50.

Com efeito, dois passageiros do «Andréa Dória», ambos de origem italiana, mas residentes nos Estados Unidos, haviam sido dados como desaparecidos, embora tenham escapado ao desastre.

Por outro lado, a companhia italiana está movendo uma ação de indenização contra a «Swedish American Line», no valor de 75 milhões de dólares, pela perda do «Andréa Dória» resultante de sua colisão com o «Stockolm».

Na sua ação, a companhia italiana afirma que a perda do «Andréa Dória» foi causada por êrro e negligência do «Stockolm» e de sua tripulação.

STEVENSON E HARRIMAN LUTAM PELO APOIO DE HARRY TRUMAN

NA PRÓXIMA SEGUNDA-FEIRA A CONVENÇÃO DEMOCRATA

CHICAGO, 10 (Por Raymond Lahr, da United Press) — Adlai Stevenson e Averell Harriman, aspirantes a candidato presidencial do Partido Democrata nas próximas eleições presidenciais, estão envidando hoje esforços de última hora, destinados a obter o apoio do presidente Harry Truman. Ambos demonstram otimismo e confiança. Harriman chegou hoje para dirigir pessoalmente sua campanha visando conter a ofensiva desencadeada por Stevenson para obter a postulação presidencial do Partido Democrata. O governador de Nova York declarou que estava conseguindo votos adicionais para sua candidatura.

Stevenson e Truman conferenciaram durante meia hora, e o candidato de Illinóis disse mais tarde que, a seu ver, ambos estavam de acôrdo quanto ao espinhoso problema da política de direito civis, que os democratas inscreverão em sua plataforma.

Truman não revelou ainda a qual dos aspirantes dará seu apoio.

Não obstante, declarou que anunciará amanhã sua decisão. A maioria opina que Truman apoiará Stevenson, com o único propósito de manter a unidade do partido. Os que assim crêem, observam que o apoio a Harriman só serviria para provocar forte luta no seio da convenção acêrca do programa de direitos civis. Isto dificultaria a tarefa de manter a união de liberais e conservadores, para uma campanha vitoriosa contra os republicanos.

CONVENÇÃO DEMOCRATA

CHICAGO, 10. (De Jean Lagrange, da France Press) — A convenção do Partido De-

(Conclui na 6ª página)

Pedido do Govêrno Americano às Companhias de Petróleo

MEDIDAS PARA O CASO DE AGRAVAMENTO DE SUEZ

WASHINGTON, 10 (AFP) — O govêrno americano pediu recentemente às grandes companhias petrolíferas americanas que preparem planos para fazer face à situação, caso a crise de Suez se agrave, e principalmente para o caso de ser o Canal fechado à navegação. O prepare dêsses planos, precisa-se nos meios americanos competentes, consistirá apenas simples medida de precaução, não indicando, de modo algum, que o govêrno se mostre dora em diante menos otimista, no que concerne às mudanças do caso e às possibilidades de solução pacífica da atual crise.

Nos mesmos meios, indicam, por outro lado, que o govêrno dos Estados Unidos não criou «comissão de emergência» para preparar êsses planos, mas reuniu simplesmente a «Comissão de Abastecimentos Estrangeiros em Petróleo».

Essa Comissão, que não é permanente e que é composta de representantes das autoridades americanas e das grandes companhias petrolíferas, tinha sido criada durante a segunda guerra mundial. Desde então, apenas se reuniu no momento da guerra da Coréia e da crise do petróleo iraniano.

Foi quando de uma reunião dessa Comissão, realizada nestes dias em Nova York, que um alto funcionário do Departamento do Interior pediu às companhias petrolíferas que preparassem os mencionados planos. Esse trabalho de estudo é, antes de tudo, um trabalho de economistas e de estatísticos. Estes últimos serão auxiliados, na sua tarefa, pela existência dos Planos de Estado, estabelecidos quando do caso do petróleo iraniano, para o abastecimento do mundo ocidental em petróleo e produtos petrolíferos.

Os planos atualmente em preparo projetarão, sem dúvida, ao que se considera nos meios econômicos, um marcado aumento da produção do petróleo no Hemisfério Ocidental.

Nos mesmos meios, precisam, por outro lado, que, dada a importância dos estoques petrolíferos existentes na Europa, não se prevê geralmente «penúria» rápida, caso sejam suspensos os fornecimentos de petróleo do Oriente Médio.

Declaram, finalmente, que, nesse caso, os Estados Unidos poderiam ter de fornecer uma ajuda em dólares aos países europeus, para ajudá-los a financiar a compra de petróleo no Hemisfério Ocidental.

Preparado os Americanos Para Qualquer Emergência

WASHINGTON, 10 — (UP) — O secretário da Defesa, sr. Charles Wilson, declarou hoje que as fôrças armadas norte-americanas são bastante flexíveis para enfrentar qualquer situação que surgir com qualquer armas que forem necessárias.

Wilson disse que o programa de armamentos dos EE. UU. prevê a fabricação de armas suficientes para deter qualquer agressão. Considera-se que isto constitui uma referência óbvia ao poderio atômico da aviação dos EE. UU. O sr. Wilson frisou que «nosso país não está comprometido numa só estratégia. Pelo contrário, nossas fôrças armadas dispõem de suficiente flexibilidade para fazer face a qualquer emergência com armas adequadas».

Isaac Rojas Convidado a Visitar o Uruguai

MONTEVIDÉU, 10 — (UP) — O govêrno convidou o vice-presidente da Argentina, contra-almirante Isaac Rojas, a visitar o Uruguai no próximo dia 25.

Também enviou idêntico convite a uma representação das fôrças armadas da Argentina e do Brasil, para que participem do desfile que se efetuará nêsse dia, data do aniversário da declaração da independência.

Apareceu Mimeografado o Discurso de Khruchtchv

MOSCOU, 10 — (AFP) — Pela primeira vez, acaba de aparecer nesta capital o relatório estenografado do 20º Congresso do Partido Comunista da URSS, no qual se indica que em 25 de fevereiro, o sr Khruchtchev pronunciou um discurso sôbre o «culto da personalidade», sendo igualmente reproduzida a resolução da Comissão Central do Partido Comunista, que recomenda sejam tomadas tôdas as medidas para liquidar o culto da personalidade e para restabelecer as normas leninistas quanto à direção coletiva.

Indicação Automática Dos Quartos Disponíveis

FLORENÇA, Itália, 10 — (UP) — O maquinismo deixará, em breve, sem emprêgo, numerosos jovens italianos que se acham sempre nas estações ferroviárias do país, oferecendo aposentos e apartamentos nos hotéis aos recém-chegados.

Um indicador movido à eletricidade, que está sendo instalado na Estação Santa Maria Novella, de Florença, mostrará automàticamente o número de aposentos e apartamentos disponíveis em cada um dos hotéis ou pensões da cidade.

Idêntica medida será adotada nas outras estações ferroviárias da Itália, se a experiência de Florença der resultado.

Amanhã a Resposta de Nasser Sôbre o Convite Para a Reunião de Londres

Preparado Grande Espetáculo no Cairo

CAIRO, 10 — (Pierre Solan, da "France Presse") — Perto de cento e oitenta jornalistas estrangeiros estarão presentes à entrevista à imprensa, em cujo decorrer, no final da manhã de domingo, o presidente Nasser anunciará a sua resposta ao convite anglo-franco-americano. Mais de cem correspondentes, enviados especialmente pelos grandes jornais do mundo inteiro, estão atualmente no Egito. Sòmente a imprensa italiana, tem uns dez representantes. Os americanos têm dezoito enviados especiais, e até a China popular tem sua imprensa representada nesta capital.

Os adidos de imprensa, das embaixadas e legações, acreditados no Egito, pediram permissão para assistir à entrevista à imprensa, que será "histórica", segundo a expressão empregada nos meios oficiais do presidente Nasser. Diante de tal afluência, resolveu o Departamento de Informação egípcio apenas admitir um representante por agência de notícia, afastando um certo número de correspondentes locais, ocasionais, de alguns órgãos da imprensa estrangeira. Quanto à imprensa egípcia, apenas estará representada pelos diretores ou pelos redatores-chefes de seus principais órgãos.

Um outro problema, difícil de resolver para os organizadores da entrevista, é o dos cineastas de atualidades, que disputam os melhores ângulos de vista na sala, diante de suas dimensões, relativamente modestas, visto como é aque serve para o Conselho da Revolução.

Sabe-se que o presidente Nasser falará do mesmo lugar em que se tem mantido durante êsses três últimos anos, como presidente da Junta Militar. Onze estações de rádio reclamam um lugar para os seus microfones, diante do presidente Nasser. Até agora, nenhuma solução definitiva foi tomada, quanto a êles. E' possível que apenas se autorize a difusão, pelo rádio, da declaração liminar do presidente Nasser, e que "haja corte" quanto ao assalto de perguntas, que não deixará de ocorrer, podendo reservar alguns imprevistos.

SÍNTESE INTERNACIONAL

● Informou-se, oficialmente, em Lima, que não há exceções para a concessão de vistos em passaportes, a peruanos que se encontrem no estrangeiro e que desejem regressar ao Peru.

● O govêrno provisório argentino derrogou a lei sôbre cidadania e naturalização, ditada durante o regime peronista, que estabelecia a naturalização automática dos cidadãos estrangeiros, com cinco anos de residência no país.

● Em Buenos Aires, a nova facção provincial da União Cívica Radical, dirigida por Arturo Frondizi, proclamou a pré-candidatura dêste à presidência da República, nas eleições do próximo ano.

● Soube-se em Washington que os EE. UU. têm a intenção de anunciar, em breve, um sistema de cotas para exportar pequenas quantidades de vacinas «Salk», contra a paralisia infantil, aos países que mais as necessitem.

● Em Nova York, a Linha de Navegação Italiana propôs ação, no valor de 25.000.000 de dólares, contra a Companhia Sueco-Norte-Americana, armadora do transatlântico «Stockholm», pela perda do navio de luxo «Andréa Dória» no choque dos dois vapores.

● A sra. Sara Kubitschek, esposa do presidente do Brasil partiu ontem de Rapallo, viajando de automóvel, com sua filha, para Cannes, na França.

● Notícia-se na Cidade do Vaticano que por decreto da Congregação do Concílio, decorrente de pedido de numerosos bispos de várias nações, foram os fiéis dispensados de jejum e abstinência na véspera da Festa da Assunção.

(Desp. da UP e AFP)

TUCUMEN, Panamá, 10 — Enquanto o ex-ditador argentino Juan Domingo Perón atendia os jornalistas que o entrevistaram neste aeroporto, antes de sua partida para Caracas, sua companheira, Isabel Martinez, que se vê na radiofoto, tomava um aperitivo no bar. (Radiofoto U. P.).

TALVEZ EISENHOWER NÃO POSSA IR À CONVENÇÃO REPUBLICANA

«ENFERMO DUAS VEZES NUM SÓ ANO»

WASHINGTON, 10 (AFP) — O presidente Eisenhower pôs hoje novamente em jôgo a questão da sua saúde, quanto à influência que possa ter na candidatura a um segundo mandato à Casa Branca, ao declarar que comparecerá ao congresso do Partido Republicano, a ser realizado em breve, em São Francisco, «se Deus quiser». O presidente fêz essa declaração ao sr. Aminatore Fanfani, secretário do Partido Cristão Democrata Italiano, atualmente em visita a esta capital. Despedindo-se o sr. Fanfani de presidente, depois de breve entrevista com o chefe de Estado americano, declarou-lhe êste, com efeito, falando a respeito do congresso: «Comparecerei se congresso, se Deus quiser. Em nossos dias, devemos sempre acrescentar: «Se Deus quiser», pois já estive enfêrmo por duas vêzes, num só anos.

LEIA HOJE

— PRIMEIRO PASSO PARA A CONSTRUÇÃO DO «METRÔ» — De Lapa à praça Saenz Peña o trecho inicial. — 2ª seção, 1ª página.

— CONFIRMADO: O GEN. LOTT DESIGNOU OFICIAIS ACUSADOS DE COMUNISMO — Uma razão bastante forte para não terem sido afastados dos comandos. — 1ª seção, 3ª página.

— LIVRES DOS LANÇAMENTOS DE ESGOTOS AS PRAIAS CARIOCAS — Funcionará hoje a elevatória do Leblon. — 2ª seção, 1ª página.

— 970 CARROS DE LUXO DEPOSITADOS NO CAIS — Exportação e importação através do pôrto do Rio. — 1ª seção, 2ª página.

— TEMEROSO DA PRESSÃO DOS CENTROS URBANOS O GOVÊRNO SACRIFICA OS PRODUTORES RURAIS — Não cumpre o SESC decisão judicial sôbre o salário mínimo dos médicos. — 1ª seção, 3ª página.

OLHOS — Dr. Gervais
DOENÇAS E OPERAÇÕES
Rua Gonçalves Dias, 30, 6º and.
Telefone: 22-7068

SERÁ EM PADARIA CIVIL O PRÓXIMO TESTE DA COFAP

★

MAIS AUTUAÇÕES

DEPOIS de amanhã, a COFAP fará o seu terceiro teste para levantamento do custo de fabricação do pão, desta feita não mais em estabelecimentos militares, e sim numa padaria, «Beija-Flor», situada na rua Bela, nº 70-A, em São Cristóvão.

Na série de autos de infração lavrados contra padarias, constam, mais, os seguintes: Padaria Afonso Pena, Tijuca, por majoração; Padaria das Famílias, rua Dias da Cruz, 278, por fraude e estôrvo; Panificação Cruz Alta; Flamengo, por estôrvo; Padaria Flôr de Cascadura, av. Suburbana, 10272, por estôrvo; Panificação Líder, Cascadura, por estôrvo; Panificação Império, Copacabana, por estôrvo; Panificação Tupan, Copacabana, por estôrvo; Padaria e Confeitaria Maranhão, Méier, por estôrvo; Padaria e Confeitaria Liberdade, Quintino, por estôrvo; Padaria e Confeitaria Vila Condense, Quintino, por estôrvo; Panificação Danúbio Azul, Glória, por falta de tabela; Padaria e Confeitaria Chave de Ouro, Engenho de Dentro, por estôrvo; Confeitaria Flor dos Pilares, rua Luis Simoni, 9-A, por estôrvo; Café São Joaquim, rua Almirante Alexandrino, 122, por falta de tabela; Grande Ponto Bar e Comestíveis, av. Graça Aranha, 81, por sonegação; Salão São Jorge, barbearia, Lapa, por majoração; Bar Bico, Copacabana, por majoração e estôrvo.

O general Aureliano de Farias, diretor do Serviço Geográfico do Exército, examinando a carta referente à posse das terras fixadas no Tratado de Madrid, situadas próximo ao rio Jacuí, no Rio Grande do Sul.

REGOZIJO NA C. MUNICIPAL COM A ELEIÇÃO DO SR. MAGALHÃES JÚNIOR

Vai Receber, Como Presente da Cidade, o Fardão de Acadêmico

Homenagem, Também, Dos Jornalistas

A CAMARA MUNICIPAL prestou ontem as homenagens devidas ao vereador R. Magalhães Júnior pela vitória obtida na véspera na eleição para membro da Academia Brasileira de Letras, onde conquistou a cadeira nº 34. A manifestação, sugerida pelo sr. Hélio Valcacer, foi acatada com a maior simpatia por seus colegas de representação, fazendo uso da palavra componentes de tôdas as bancadas. Ressaltando o significado do fato para a própria Câmara onde o novo acadêmico exerce o mandato desde 1950, discursaram os srs. Gentil de Castro, Aníbal Espinheira, Raul Brunini (em nome dos jornalistas credenciados na Câmara), Álvaro Dias, Frederico Trota, Índio do Brasil, Hélio Valcacer, Dulce Magalhães, Antônio Dias Lopes, Pedro Faria, Cipriano Lima, João de Freitas, Gladstone Chaves de Melo, Alexandrino Mendes Soares e o sr. Pais Leme, em nome da Comissão Diretora. E' do discurso do sr. Gladstone Chaves de Melo o seguinte trecho: «Quantas vêzes tivemos de menear a cabeça, melancólico, ao ver a Academia incorporar no seu seio figuras que não mereciam a suprema honra das letras brasileiras. E, numa hora como esta, tem-se de levantar a cabeça satisfeito e bater palmas, ao ver que aquela associação, aquele conclave literário, fundado pela mais alta figura das letras brasileiras e das letras da língua portuguêsa, que é Machado de Assis, agora realizou, produziu um ato de justiça e não de benemerência, um ato de justiça engrandecendo-se a si mesma com eleger para um dos imortais das letras nacionais Raimundo Magalhães Júnior».

Todos os oradores puseram em relêvo a atuação do homenageado como jornalista, publicando suas crônicas no «Diário de Notícias», escritor e autor teatral de grande público.

Por fim, o sr. R. Magalhães Júnior agradeceu a amável manifestação de seus pares, dizendo inicialmente: «Não sei dizer qual foi a mais forte emoção da minha vida, se aquela do entardecer de ontem quando recebi as primeiras notícias sôbre o pleito realizado na Academia Brasileira de Letras, se esta da tarde de hoje em que me dais um testemunho não menos expressivo e não menos desvanecedor de uma generosidade que, como aquele, estou certo de não poder merecer. Atribuo o veredito de ontem mais à bondade de amigos que me prezam, como a manifestação de hoje à generosidade do vosso grande coração».

Depois de citar nominalmente todos seus colegas que fizeram uso da palavra, acrescentou: «O que quero declarar é que entro para a Academia Brasileira de Letras depois de uma vida trabalhosa e dura de mais de 30 anos de dedicação constante ao jornalismo e às letras, certo de que, nem um momento, de que nem uma só vez dobrei a minha cerviz a injunções de qualquer natureza, de que não cortejei os poderosos para chegar até aquela Casa. E se a escolha que a Academia fêz, na tarde de ontem, muito me honra e muito me exalta na modéstia do seu merecimento e de minha posição, acredito que ela mais honra ainda a Academia Brasileira de Letras, que escolheu um humilde escritor, apenas por ser um escritor, e nada mais que um escritor».

A CAMARA DARA O FARDAO

O sr. Aníbal Espinheira dirigiu à Mesa requerimento no sentido de ser ofertado pela Câmara ao vereador-acadêmico o fardão da Academia, idéia que contou, de imediato, com a solidariedade da Casa.

E OS JORNALISTAS OFERTARAO O ESPADIM

Complementando as demonstrações de regozijo dos vereadores, os jornalistas credenciados na Câmara Municipal decidiram ofertar ao sr. R. Magalhães Júnior o espadim que compõe a indumentária de acadêmico. O presidente do Comitê de Imprensa, sr. Cristóvão Freire, deu conhecimento do fato ao novo «imortal».

Liberação de Verba do IPASE

O presidente da República autorizou a liberação de 220 milhões de cruzeiros, quota orçamentária destinada aos serviços assistenciais do IPASE.

Concursos do DASP

ESCRITURÁRIO DO M. GUERRA

As provas do concurso para Escriturário do M. Guerra (Academia Militar das Agulhas Negras, Hospital de Convalescentes de Itatiaia e Sanatório Militar de Itatiaia (Estado do Rio de Janeiro) — C. 327 serão realizadas no mês de setembro, de acôrdo com a seguinte escala: dia 15, às 14 horas, Português e Matemática; dia 16, às 8 horas, Geografia do Brasil e Noções Elementares de Direito.

No Distrito Federal, a prova do dia 15 será realizada para os candidatos de ns. 1 a 700, nos CA do DASP (av. Almirante Barroso, 81, 2º) e, para os de ns. 701 em diante, na Faculdade Nacional de Filosofia (av. Antônio Carlos, 40); no dia 16, a prova será realizada, para os candidatos de ns. 1 a 700, no Colégio Pedro II (av. Marechal Floriano, 80), e, para os de ns. 701 em diante, na Faculdade Nac. de Filosofia (av. Antônio Carlos, 40).

Em Resende, as provas serão realizadas na Academia Militar das Agulhas Negras (salão de provas — 2º andar).

ÚLTIMAS ESPORTIVAS

BONITA VITÓRIA DO FLAMENGO SÔBRE O AMÉRICA POR 49 A 43

Batido o Grajaú Pelo Sírio e Libanês Por 64 a 52

A PARTIDA de basquetebol Flamengo x América, pelo Campeonato Carioca, teve desenrolar decepcionante pela qualidade do basquetebol apresentado e tumultuado pela violência empregada por parte de certos jogadores. E' verdade que a arbitragem procurou acertar e ser imparcial, mas faltou aos juízes pulso forte para manterem o princípio da autoridade. Permitindo de início lances muito ríspidos, os apitadores tornaram-se os grandes responsáveis pelos desacertos havidos. Tudo uma pena porque o grande prejudicado é o próprio basquetebol carioca, que vai se descreditando cada vez mais.

O América foi um adversário aguerrido e lutador que acabou mesmo superando as mais otimistas expectativas e fazendo partida bastante equilibrada com o pentacampeão carioca. O Flamengo, embora apresentando muitas falhas, venceu merecidamente. Soube ser mais time nos momentos decisivos da partida e revelou sempre mais personalidade do que o América, que está se ressentindo bastante dos desfalques de Vinagre, Tito e Alfredinho.

Na parte das táticas, três manobras devem ser registradas: Kanela fazendo Oto jogar atrás para tirar Norival da tabela e evitar seu eficiente trabalho nos «rebotes»; Luis Roberto caindo na quadra sempre que o Flamengo ameaçava distanciar-se no marcador e o rubro-negro prendendo a bola nos três minutos finais, coisa muito difícil. Muito rara mesmo, já que o Flamengo é sabidamente uma equipe corredora.

MARCADORES

Flamengo — Algodão 16, Artur 4, Guguta 6, Válter 6, Fernando 2, Willy 11 e Oto 4.

América — Djalma 11, Luis Roberto 10, Amintas 5, Estêves 6 e Norival 11.

Juízes — José Ribeiro e Mário Newton.

Preliminar — Flamengo 67 a 44.

VITORIOSO O SIRIO

Na outra partida da noite, o Sírio e Libanês venceu o Grajaú por 64 a 52.

RUBEM BRAGA

CARTAZ

«PLUFT, O FANTASMINHA», a peça de Maria Clara Machado que tanto apaixona as crianças, vai ser levada em breve em Buenos Aires. «As mãos de Eurídice», de Pedro Bloch, está há meses e meses produzindo enchentes. Mas o autor brasileiro em foco, neste momento, na Argentina, é Guilherme Figueiredo — porque o êxito de «A raposa e as uvas» redundou em escândalo.

A história vem contada no último número, datado de 12 de agôsto, da revista «Esto Es». Montada pelo conjunto independente «Casacuberta» no Teatro Candilejas, «La zorra y las uvas» estreou em abril. A embaixada brasileira entrou com 5 mil pesos (uns 12.500 cruzeiros) e o secretário da embaixada Pedro Sousa Braga emprestou à companhia, organizada como cooperativa, mais 13 mil pesos — é o que está na revista. Tratava-se de ajudar uma iniciativa cultural de resultados financeiros problemáticos. E tudo teria ido muito bem... se a peça não fizesse sucesso. Um sucesso que a revista chama de «fulmíneo, duradero y voluminoso».

Os críticos e o público — acrescenta a revista, coincidiram em afirmar que a peça e a sua montagem resultaram em um espetáculo de categoria invulgar. No fim de três meses tinham sido vendidos 180 mil pesos de entradas (coisa de 450 contos para cima). O dono da sala, que teria direito a 50 por cento da renda bruta, concordou em receber apenas 40 por cento. Foi a essa altura que começou a briga: um tal senhor Gallo, filho de um famoso empresário do mesmo nome, decidiu que a cooperativa era sua... Resolveu repor os 13.000 pesos do secretário Pedro Braga em entradas que lhe fornecia para êle convidar gente, isso sem avisar nada aos colegas de cooperativa. Pagou só pela metade ao autor da música. E passou a achar que os artistas estavam ganhando demasiado.

Resultado: onze dos doze artistas (incluindo o diretor artístico) entraram em divergência com o sr. Gallo; quatro indivíduos invadiram o teatro a mando dêste; a polícia entrou no meio, e a peça saiu do cartaz. O sr. Gallo quis organizar outro conjunto para continuar levando a peça, mas o tradutor, Eduardo Borrás, decidiu ficar ao lado dos artistas que, no momento, não dispõem de teatro.

Não sei, naturalmente, se êsses detalhes são exatos; naturalmente o sr. Gallo tem uma história diferente para contar, ou cantar. O fato é que a peça teve de ser retirada quando seu sucesso era maior. O nosso Guilherme saiu do cartaz do Candilejas, mas está em pleno cartaz na imprensa. Ora, pois, abracemo-lo.

TRABALHOS DE INCALCULÁVEL VALOR CIENTÍFICO EXPOSTOS AO PÚBLICO

Inauguradas Duas Exposições Geográficas e Cartográficas

Certame Internacional de Geografia

APÓS a instalação solene, quinta-feira, da sessão inaugural do XVIII Congresso Internacional de Geografia, em realização na capital Federal, com a presença dos mais renomados cientistas, num total aproximado de 1.000 participantes de 44 países de cinco continentes, tiveram início no dia de ontem as primeiras reuniões preparatórias dêsse conclave. De 8 às 10 horas da manhã, foi promovida na Escola Naval — onde funciona a sede do certame — a primeira reunião dos chefes de delegações, com o comparecimento de todos os congressistas interessados.

EXPOSIÇAO INTERNACIONAL

Às 10h30m, realizou-se, com a presença do titular das Relações Exteriores, sr. Macedo Soares, do presidente do Instituto Brasileiro de Geografia e Estatística, sr. Jurandir Pires Ferreira, de autoridades civis e militares, de convidados especiais e de membros do conclave, a inauguração da Exposição Geográfica e Cartográfica (Setor Internacional), no salão de Exposições do Ministério da Educação e Cultura.

A Exposição Geográfica e Cartográfica, ontem instalada, reúne as contribuições de 18 países filiados à União Geográfica Internacional e que são: Bélgica, Canadá, Dinamarca, Egito, Finlândia, França, Alemanha, Itália, Japão, Marrocos, Países Baixos, Noruega, Polônia, Portugal, Suíça, URSS, Reino Unido e Estados Unidos da América.

E' bastante significativo o número de instituições geográficas representadas nessa exposição e de incalculável valor científico os trabalhos expostos constituídos de mapas e cartas, livros, folhetos, álbuns, atlas e fotografias coloridas.

Alguns países se salientam nessa demonstração, particularizando-se os trabalhos apresentados pela Suíça, que exibe documentário interessante sôbre instrumental aerofotogramétrico. A França exibe cartas pluviométricas de diversas regiões, incluindo as das suas possessões na África e também as do Deserto do Saara. A Bélgica enviou várias cartas e publicações e, também, mapas de suas colônias na África. URSS, por sua vez comparecendo com farto material, apresenta aos visitantes mapas geológicos, cartas dos solos, das vegetações, políticas e administrativas, hidrológicas e escolares, do seu território e também, dos continentes.

Vários países exibiram nessa exposição interessantes exemplares de mapas em relêvo, trabalhos êsses que são pouco conhecidos entre nós e que, por essa razão, vêm concentrando a atenção dos que estão percorrendo aquêles «stands».

EXPOSIÇAO NACIONAL, COM A COOPERAÇAO DO SERVIÇO GEOGRAFICO DO EXERCITO

Foi inaugurada, também ontem, às 11h30m, a Exposição Geográfica e Cartográfica (Setor Nacional), no "hall" da antiga estação de hidros do aeroporto Santos Dumont, com a presença das autoridades mencionadas acima e ainda do general Aureliano Luis de Farias, diretor do Serviço Geográfico do Exército.

Essa exposição reúne apreciável número de obras de significativo valor histórico, notando-se as que datam do século XVI e as da época do domínio holandês no Brasil, sobressaindo, ainda, a Carta do Passo do Rio Jacuí, que coria a cidade do Rio Pardo, no Rio Grande do Sul. Foi nessa região que o general Gomes Freire de Andrade, em 1754, tomou posse das terras conquistadas e garantiu, com êsse ato, a efetivação do Tratado de Madrid, assinado posteriormente em 1750.

A exposição também apresenta aos visitantes referências da criação do atual Serviço Geográfico do Exército, instituição que sucedeu à antiga Comissão da Carta Geral do Brasil, criada em 1903.

Faz parte, ainda, da mencionada mostra, inúmeras fotografias documentando as atividades desenvolvidas por essa organização militar, inclusive a que se vê o atual ministro da Guerra, general Teixeira Lott, quando primeiro tenente, executando, em companhia do general Mário Perdigão, comandante da 5ª Região Militar, trabalho de medição angular de um pilar do vértice da triangulação de uma das colinas do Distrito Federal.

Ao ato inaugural, compareceram participantes do XVII Congresso Internacional de Geografia, o coronel Augusto Sérgio Ferreira da Silva, chefe do gabinete do diretor do Serviço Geográfico do Exército, vários oficiais superiores do Exército, professôres de geografia, convidados especiais e representante do ministro da Guerra.

VISITAS OFICIAIS

Obedecendo a programação estabelecida pela Comissão Organizadora do Congresso, os visitantes promoveram, na tarde de ontem, várias visitas protocolares, destacando-se ao ministro da Marinha (que cedeu a Escola Naval para ser nela realizado o Congresso), ao Instituto Brasileiro de Geografia e Estatística, ao Conselho Nacional de Geografia, à Faculdade Nacional de Filosofia, ao Serviço Geográfico do Exército e à Diretoria de Hidrografia e Navegação, da Marinha de Guerra.

ASSEMBLEIA GERAL

As 16 horas, no auditório do Ministério da Educação e Cultura, foi realizada uma assembléia geral, presidida pelo prof. L. Dudley Stamp, presidente da União Geográfica Internacional. Nesta reunião, além de outros assuntos de menos relevância, discutiu-se a eleição dos novos membros e a modificação dos estatutos da União Geográfica Internacional com a criação de uma nova categoria de Membro-associado. Foram ainda preenchidas as vagas que estavam abertas na Comissão Executiva da União.

ALMOÇO E FESTA FOLCLORICA

O programa de trabalhos de hoje é o seguinte: De 9 às 12 horas — reunião das Sessões e Comissões — Comissão de Evolução das Vertentes; Seção IV — Hidrografia (única reunião); Seção — X — Geografia da Indústria, do Comércio e dos Transportes (primeira reunião); Seção XI — Geografia Histórica e Política (primeira reunião); Seção VII — Geografia da Produção e do Povoamento (primeira reunião).

As 12 horas, o prefeito do Distrito Federal oferecerá aos congressistas um almôço e uma festa folclórica, no Yacht Clube do Rio de Janeiro.

Dia 15, às 18 horas, serão proporcionados aos visitantes passeio de ônibus pela cidade e seus arredores.

PASSEIOS NO DOMINGO

Amanhã, das 8 às 17 horas, os congressistas excursionarão em diversos pontos do Distrito Federal, Petrópolis, Teresópolis e Baía de Guanabara).

CONTRIBUIÇÃO DO DEPARTAMENTO DE GEOGRAFIA E ESTATISTICA

A contribuição do Departamento de Geografia e Estatística da Prefeitura à grande Exposição Geográfica e Cartográfica do XVIII Congresso Internacional de Geografia é constituída de duas seções distintas: a internacional e a nacional, instaladas, respectivamente, no Ministério da Educação e no Clube de Aeronautas, ambas ontem inauguradas.

Nessa contribuição providenciada pelo atual diretor do Departamento, prof. Flávio Faria, sobressai o mapa estereográfico do Distrito Federal, levantando, em grandes dimensões, completamente atualizado, e em que se assinalam todos os projetos de reforma urbanística, traçados de logradouros públicos e vias de comunicações internas e interestaduais.

A maquete, construída nas escalas horizontal de 1:20.000 e vertical de 1:10.000, dá ao observador uma visão geral da configuração do território carioca, incluindo as ilhas e zona rural. Completa-o uma planta da cidade, com indicações sôbre orografia, potamografia e densidade demográfica, por distritos.

Indicações outras traduzem o que era a cidade antes do plano urbanístico e rodoviário, em início de execução.

Além dêste mapa estereográfico, expôs o Departamento de Geografia e Estatística, na seção brasileira, vários mapas e plantas, de interêsse geográfico e turístico, relativos ao Distrito Federal.

REPRESENTANTE DO ITAMARATI

O embaixador José Carlos de Macedo Soares, ministro das Relações Exteriores, assinou portaria designando o primeiro secretário Artur Gouveia Portela para integrar a Comissão Organizadora do XVIII Congresso Internacional de Geografia, que está sendo realizado no Rio de Janeiro, como representante daquele Ministério.

INTEIRO APOIO DA AMB AOS MÉDICOS DO SESC

A Associação Médica Brasileira tomando conhecimento das resoluções aprovadas na assembléia extraordinária do Centro Médico do SESC, realizada no dia 7 do corrente na sede do Sindicato dos Médicos do Rio de Janeiro, vem, mais uma vez, hipotecar irrestrito apoio aos médicos do SESC na campanha que vêm empreendendo para o cumprimento da lei que fixou o salário-mínimo da classe. A presença do vice-presidente da AMB na direção dos trabalhos daquela assembléia, em atenção a honroso convite dos médicos, por si só revela o interêsse da AMB na justa causa defendida com ardor pelo Centro Médico do SESC.

Seguiram os médicos do SESC ao reclamarem na Justiça do Trabalho o pagamento do salário-mínimo a recomendação expressa de sua entidade nacional e é do conhecimento da diretoria da AMB os têrmos do acôrdo firmado na 2ª Junta de Conciliação e Julgamento. Destarte, considera a Associação Médica Brasileira, menos justo, o tratamento dispensado pela direção do SESC ao seu corpo médico, constituído de mais de uma centena de profissionais, sustentáculo da grande obra assistencial que aquela entidade presta à coletividade comerciária do Distrito Federal.

CULPA INEXPIÁVEL

SÃO PAULO, agôsto — (Rubens do Amaral) — Está nos jornais. A safra paulista de café não excederá, êste ano, de cinco milhões de sacas. Isso por causa das chuvas caídas incessantemente nos meses frios, que costumam ser sêcos e que são os da colheita, iniciada em maio e em junho, conforme as zonas situadas no norte ou no sul do Estado. A colheita retardou-se porque não pode ser feita sob cargas d'água. O café, por maduro e pela umidade, caiu por si. E caiu em verdadeiros lamaçais, que se cobriram inoportunamente de vegetação daninha. Seu aproveitamento é precário, pois, e o que se aproveita é de ruim qualidade, em grãos fermentados ou apodrecidos. Êsse é o quadro que vi pintado na imprensa e que deve corresponder muito aproximadamente à verdade. Significa êle a perda de 50% da safra paulista, em quantidade e em qualidade, isto é, em volume e preços. Estando o café ao preço médio de Cr$ 2.500,00 a saca, temos aí um prejuízo não inferior a dez bilhões de cruzeiros para a economia cafeeira, isto é, para a economia paulista e nacional.

De quem a culpa? Do Instituto Agronômico e do Instituto Biológico, os órgãos científicos que deviam orientar a lavoura cafeeira, principalmente o primeiro, mas ambos hostis ao sombreamento dos cafèzais, contra o qual desencadeou acirrada campanha. Nessa campanha, empregaram-se todos os processos, em circunstâncias tais que até hoje não consegui formar juízo a respeito. Foi uma luta de teimosias, de obstinações, de cegueiras intencionais, em que os técnicos oficiais fecharam os olhos e os ouvidos para não ver e não ouvir. Sob motivos que foram denunciados, mas em que custa a crer, porque seriam de uma tal inferioridade que os equipariam a verdadeiros crimes contra São Paulo e contra o Brasil.

Nos cafèzais sombreados o café conserva-se no galho depois de maduro, permitindo a colheita a dedo, durante semanas, senão meses. Com tempo bom ou, mau, há sempre a possibilidade da colheita em ótimas condições. O prazo para isso é largo, ao contrário do que acontece nos cafèzais ensolados. Assim, se houvesse sombreamento, a lavoura não estaria perdendo metade de suas safras, com prejuízos irreparáveis.

Mas a técnica oficial não quis. Fêz experiências que davam sempre resultados negativos, ao passo que as experiências privadas apresentavam resultados magníficos. Estas não lhe mereceram jamais a menor atenção. Aquelas, tiveram larga publicidade, que levaram os lavradores, geralmente homens de pouca cultura, a considerar o sombreamento coisa nociva. Se são poucos os cafèzais sombreados em São Paulo e se a chuva estraga as nossas colheitas, responsabilizemos pelo desastre, portanto, os sábios do Instituto Agronômico de Campinas.

Êste, dos prejuízos causados pelas chuvas, é apenas um caso entre muitos. As sêcas e as geadas têm matado os cafèzais paulistas e não lhe infligiriam danos se êles fôssem sombreados. O sombreamento torna permanente uma cultura hoje nômade, que no seu nomadismo devastou as terras de São Paulo e vai devastar as do Paraná, de Goiás e de Mato Grosso. Sob o sombreamento, não há erosão, nem esgotamento das terras. O trato é muito mais barato, pois que se dispensam as capinas, os coroamentos e outros trabalhos tão dispendiosos. A qualidade do café é muito superior porque não se colhem de uma só vez, precipitadamente, verdes, cerejas e secos, como se faz nas lavouras ensolaradas.

Contra tudo isso, que alegou a ciência oficial? Primeiro, ficou-se na objeção da broca, sem comprovar que a broca preferia os cafèzais sombreados. Vieram os inseticidas, porém, e a ciência oficial apegou-se à questão da umidade, mas também sem conseguir provar que as árvores de sombras prejudicam o suprimento de água aos cafeeiros. Apareceu a irrigação, entretanto, e a ciência oficial se pôs a discutir a produtividade dos cafèzais sombreados, comparando-os com os ensolados que haviam recebido adubação maciça, como se fôsse possível adubar assim todos os cafèzais de São Paulo, ao passo que o sombreamento os aduba automàticamente e de graça.

O assunto não morreu, contudo. Vamos voltar a êle, com dados concretos, comparando as condições em que se encontram os cafèzais sombreados com a generalidade dos cafèzais paulistas, que pràticamente estão desaparecendo e que só agora, em virtude de práticas custosas, começam a renascer aqui e ali, em minúsculas ilhas. Veremos então a culpa da ciência oficial, que forçou ao êxodo dos paulistas para o Paraná, Goiás e Mato Grosso.

SÃO PAULO

Apoio do I.N.I.C. à Rêde de Divulgação Agrícola

Visando levar às populações rurais o máximo de ensinamentos úteis e estabelecer melhores relações públicas entre as instituições sediadas na capital do país e as do interior, está em formação a Rêde Nacional de Divulgação Agrícola, coordenada pelo SIA. A Rêde deverá reunir tôdas as entidades interessadas na obra de divulgação e esclarecimento das comunidades rurais, mediante convênios firmados com o Ministério da Agricultura. O Instituto Nacional do Mate foi o primeiro a integrar êsse sistema de cooperação.

Agora, o ministro da Agricultura, general Ernesto Dorneles, e o presidente do Instituto Nacional de Imigração e Colonização, sr. Procópio Gomes Freitas, assinaram idêntico convênio de divulgação, demonstrando apoio ao desenvolvimento da aludida Rêde. A cooperação do INIC marca o início de um trabalho articulado de benefício recíproco, que poderá, dentro em breve, alcançar resultados bem mais significativos. Cogita-se de levar aos milhares de colonos de todo o país programas práticos de divulgação rural, em tôdas as modalidades adotadas pelo Serviço de Informação Agrícola.

Ainda com referência a êsse trabalho conjunto de informação especializada, a VI Semana do Agrônomo, há pouco realizada em Belo Horizonte, entre suas conclusões, recomendou apoio à Rêde Nacional de Divulgação Agrícola, por considerá-la útil às campanhas de educação ruralista.

970 CARROS DE LUXO DEPOSITADOS NO CAIS

EXPORTAÇÃO E IMPORTAÇÃO ATRAVÉS DO PÔRTO DO RIO

FERRO GUSA PARA A ESPANHA

ATE' as 16 horas de ante ontem, encontravam-se depositados em várias dependências da APRJ 938 automóveis de passeio e caminhonetas de luxo, aguardando liberação da Alfândega. Hoje, pelo cargueiro norte-americano «Mormacsurf», deverão chegar mais 16 carros e, pelo «Lóide Pein», chegaram outros tantos, todos de luxo. O total de carros depositados no cais do pôrto é de 970 veículos.

TRATORES E LOCOMOTIVAS AMERICANAS PARA O BRASIL

O cargueiro nacional «Lóide Peru» trouxe para o Rio, além de 16 locomotivas, 13 tratores e mais nove encaixotados e ainda numerosas caixas com peças para guindastes, partes de escavadeiras, locomotivas e outras maquinarias, dos Estados Unidos.

PELES DE CABRAS PARA OS ESTADOS UNIDOS

Seguiram para os Estados Unidos, pelo navio americano "Mormacswan", 15 mil toneladas de peles de cabras no valor de Cr$ 174.288,20, ou Us$ .. 9.492.82.

FÁBRICA DE LÂMPADAS ALEMÃ PARA O BRASIL

O cargueiro alemão "Cap Roen", chegado, ontem, em nosso pôrto procedente de Hamburgo, trouxe para esta capital 775 toneladas de carga, inclusive material para a instalação de uma fábrica de lâmpadas. Também será descarregada 36 toneladas de bacalhau norueguês.

FERRO GUSA PARA A ESPANHA

Pelo "Cabo de Buena Esperanza", embarcaram, com destino a Santander, Espanha, ... 1.524 toneladas de ferro gusa em lingotes no valor de Cr$ .. 1.762.780,30, ou Us$ 96.012,00.

MERCADORIAS PARA O NATAL

Deverão descarregar no navio chileno «Arica», 18.125 volumes, aproximadamente 960 toneladas de pêso. Entre a carga destinada a êste pôrto, encontram-se 1.166 caixas de vinho e 2.832 sacos de nozes chilenos, estas serão depositadas no Frigorífico da AFRJ, pois destinam-se aos festejos natalinos.

UISQUE E BACALHAU

O cargueiro sueco «Dorotéa», trouxe para o Rio, procedentes de Hamburgo, 344 caixas de bacalhau norueguês e 175 caixas de uisque. De Sevilha, chegaram pelo mesmo cargueiro 226 caixas de azeite espanhol e 250 barris com azeitonas.

ASSEMBLÉIA LEGISLATIVA

RECURSOS PARA O TÚNEL RIO-NITERÓI

PESQUISA DE PETRÓLEO EM CAMPOS

O LEGISLATIVO fluminense homologou, ontem, acôrdo firmado entre o Estado e a Cia. União Territorial Fluminense, concessionária do plano de remodelação urbanística de Niterói, mediante o qual a referida emprêsa se obriga: 1º) — entregar ao govêrno 30 por cento do valor das operações de venda de terrenos acrescidos de marinha, importância essa (avaliada em 1 bilhão e 800 milhões de cruzeiros) que será destinada obrigatòriamente à construção do túnel Rio-Niterói; 2º) — construir uma avenida de acesso à embocadura do túnel; 3º) — adiantar à Prefeitura de Niterói 20 milhões de cruzeiros, por conta das participações futuras da municipalidade niteroiense nas operações.

Em troca o govêrno se compromete: 1º) — regularizar contratos irregularmente firmados na administração passada; 2º) — ratificar isenção concedida para a venda dos lotes, durante o prazo de 10 anos; 3º) — estender a isenção aos terrenos que forem adquiridos pela emprêsa, ... zembro de 1959, na área da concessão.

AUMENTO DOS SUBSIDIOS

Provocado pelo líder da UDN, sr. Saramago Pinheiro, o presidente Rubens Ferraz recusou-se a reexaminar decisão proferida pelo vice-presidente Adolfo Oliveira no tocante ao aumento dos subsídios, embora afirmasse que na Comissão Executiva votará contràriamente ao projeto. Como foi noticiado, o sr. Adolfo Oliveira negou-se a arquivar o projeto do sr. Fausto Faria, que recebeu parecer contrário da Comissão de Finanças, alegando que «só por equívoco» fôra a proposição enviada ao exame daquêle órgão técnico.

PETROLEO EM CAMPOS

O sr. Gilberto Pires (PTB) dirigiu apêlo ao presidente da República no sentido de que faça realizar prospecções na Baixada Campista pela Petrobrás, considerando as fundadas suspeitas de que ali exista um vasto lençól de petróleo.

EST. DO RIO

Abrigo Teresa de Jesus

Amanhã dia 12 do corrente (domingo) às 16 horas, no Departamento Masculino, dessa instituição de assistência à criança desvalida, à rua Ibituruna, 55, far-se-á a comemoração solene do «Dia dos Pais», falando sôbre essa data festiva, — d. Herminia Táro Donato, colaborando, na parte artística, Muráro, afamado pianista do rádio.

A entrada é franca.

DISCUTEM O CASO DO LEITE A COFAP E OS PRODUTORES

HOJE TALVEZ A SOLUÇAO

DEMORADA e sigilosa reunião efetuou-se, ontem, à noite, até adiantada hora, no gabinete do presidente da COFAP, entre êste e os produtores de leite, estando presente o representante da Pecuária naquele órgão, sr. Albuquerque Lins. Aos jornalistas fôra prometida uma nota oficial, que chegou a ser redigida.

Todavia, após comunicação telefônica entre o coronel Mindelo e o palácio do Catete, a nota não foi dada à divulgação.

O presidente da COFAP declarou, porém, que as conversações prosseguirão hoje.

À VENDA
COLETÂNEA
DE AGÔSTO
ENTRE 25 ARTIGOS
«RASPUTIN, o Diabo Sagrado»

MOVIMENTO DAS COTAÇÕES DO CAFÉ, CACAU E ALGODÃO

★

NOS MERCADOS INTERNACIONAIS

NOVA YORK, 10 (U.P.) — Com baixas de 16 a 20 pontos fecharam, hoje, os contratos para entregas futuras de café Santos «B», vendendo-se 98 contratos. O contrato «M» fechou com baixas de 15 a 45 pontos, sendo vendidos 71 contratos. Ambos os contratos deram lugar a operações para cobrar juros, em uma jornada calma. No mercado de entrega imediata, o Santos «S» se manteve sem alterações, a 60 centavos a libra. Os contratos abertos «B» somaram, hoje, 1.890, 22 menos que ontem. O interêsse «B» somou 2.252, oito mais do que ontem.

NOVA YORK, 10 (U.P.) — No mercado de entrega imediata, os cafés colombianos Manizales, Medelin, Armenia e Girardot mantiveram, sem modificações, a cotação de 80 3/4 centavos, a libra-pêso.

★ Cacáu

NOVA YORK, 10 (U.P.) — A Bôlsa de Cacau cotou, hoje, o Bahia, tipo superior, a 26.72 centavos de dólar, com 40 pontos de alta.

★ Algodão

LIVERPOOL, 10 (U.P.) — O Mercado de Algodão efetuou, hoje, as seguintes cotações: Contratos antigos — out.-nov., 25.22; dez.-jan., 24.50-24.55; março-abril, 24.30, nominal; maio-junho, 24.20; julho-agôsto, 24.05, nominal. Contratos novos — out.-nov., 24.90; dez.-jan., 24.05; março-abril, 23.80, nominal; maio-junho, 23.55; julho-agôsto, 23.55, nominal. O produto egípcio, «Karnak», cotou-se, para nov.-dez., a 52.80.

NOVA YORK, 10 (U.P.) — As entregas futuras de algodão se mostraram irregularmente mais altas, hoje, em uma jornada de atividade moderada, aberta com alta de 4 a 11 pontos. Os avanços rápidos de mais de um dólar o fardo se reduziram, pouco mais tarde, com vendas para deter perdas, sobretudo nas entregas distantes, que fecharam sem declinação. Ao fechamento, a lista estava entre 22 pontos de alta e 4 de baixa. Em Nova Orleans os contratos futuros fecharam com alta de 21 pontos. A alta prévia refletiu a escassa cobertura nos meses próximos e as compras, pelas casas de comissão, de contratos distantes.

CONFIRMADO: O GEN. LOTT DESIGNOU OFICIAIS ACUSADOS DE COMUNISMO

De R. Magalhães Júnior

O PREÇO DO CINEMA

VI que uma nova publicação, que anunciava o seu aparecimento, dizia que «o Brasil paga o cinema mais caro do mundo». Como não li a reportagem, não tem esta nota nenhum ar de contestação. Pode ser que realmente paguemos um cinema muito caro, pelo pêso das importações de filmes em nossa balança cambial. Mas o ingresso nas casas de exibição é, sem dúvida alguma, barato. E' uma das coisas que ainda não subiram astronômicamente em nosso país, com a vertiginosa inflação em que nos debatemos. As comissões de preços têm sido severas no contrôle dos preços dos cinemas. De maneira alguma permite que êsses preços subam, a não ser em se tratando de «cinemascope», que às vêzes é o que há de pior, como história, direção, interpretação e conteúdo moral, com a desvantagem de ser o que há de ruim e de monumental, ao mesmo tempo. Essa discriminação de preços, em favor do «cinemascope», está impedindo que sejam importadas, ou exibidas, películas planas, em prêto e branco, de maior valor artístico. E' que os exibidores preferem aquelas que, embora piores, oferecem a possibilidade do aumento de preço. O custo de uma entrada de cinema, no Brasil, é relativamente baixo, em relação com o de outros países, em que tenho vivido, como os Estados Unidos, ou apenas visitado, como a França, a Itália, a Inglaterra e a Argentina. Em Nova York, um cinema de primeira categoria cobra quase metade do preço do ingresso de uma cadeira de teatro.

A desproporção entre o custo do ingresso nas casas de exibição de filmes e nos teatros representa um dos fatôres que impedem o desenvolvimento da arte cênica entre nós. Hoje, há teatros que cobram cem cruzeiros por um ingresso, e não podem operar com preços mais baixos. O ingresso dos cinemas de primeira classe é de quase uma décima parte. Dir-se-á que o cinema é a diversão do povo, por excelência. Concordo. Mas diversão do povo é igualmente o futebol, que é mais caro, ficando, apesar disso, os estádios à cunha. Cinema não é, no entanto, gênero de primeira necessidade. E por serem baixos como são os preços das entradas o cinema nacional agoniza. Mas elevar os preços dos ingressos só para os nossos filmes seria torná-los antipáticos ao povo. O problema precisa, porém, ser reexaminado. E com atenção para que não se exagere, ou abuse, nem venham a faltar cinemas populares, baratos, para as camadas menos favorecidas da população. E' absúrdo, porém, querer dar cinema baratíssimo aos ricos e aos que, sem pestanejar, pagam duzentos cruzeiros por uma cadeira do «show» do gêlo, ou perdem dezenas de contos em apostas numa tarde hípica. Melhor seria que a COFAP e seus ramos estaduais cuidassem principalmente dos gêneros de primeira necessidade. E' muito mais terrível pagar três cruzeiros por um pão bisnaga e doze cruzeiros por um litro de leite do que trinta cruzeiros pelo ingresso de um cinema de luxo. Mas estamos no Brasil, onde as coisas são feitas pelo «método confuso»... Inclusive, obriga-se a exibir filmes nacionais, e se recusam, aos fabricantes dêstes, tôdas as possibilidades de obter rendas capazes de estabelecer com solidez uma indústria...

Uma Razão Bastante Forte Para Não Terem Sido Afastados Dos Comandos

AINDA A REVOLUÇAO SOCIAL QUE VIRA DO NORDESTE

NA sessão de ontem da Câmara dos Deputados, o sr. Ultimo de Carvalho reafirmou o que já havia declarado em 21 de março, confirmando que dos 17 oficiais acusados de comunistas e com comando, 13 foram nomeados depois que o gen. Lott ocupa o Ministério da Guerra. 8 receberam comando no govêrno do sr. Café Filho, 4 quando o sr. Nereu Ramos ocupava o Catete, e 1 — o sr. José Carlos de Moura e Cunha, na atual administração. Apenas o orador não os considera comunistas, mas «patriotas que têm sido o sustentáculo do regime». E perguntou porque, se realmente comunistas, não foram afastados dos comandos quando do govêrno Café Filho faziam parte anti-comunistas como o brigadeiro Eduardo Gomes e Amorim do Vale.

O sr. Frota Aguiar deu a resposta:

— Simplesmente porque o ministro da Guerra era o gen. Lott.

REVOLUÇAO SOCIAL NO NORDESTE

O sr. Ivan Bechara — tal como já o fizera o sr. Aurélio Viana — comentou declaração recente do presidente da Federação das Indústrias de Pernambuco sôbre a iminência de uma revolução social no Nordeste. Entende o orador que, sendo essa a situação vigorante no litoral, onde estão as grandes cidades e menos escassos os recursos, é de se avaliar o que não ocorre pelo sertão e agreste. Aí as dificuldades assumem aspectos ainda mais tremendos e cruéis, principalmente com o envilecimento dos preços dos produtos agrícolas.

O representante paraibano ainda fêz apêlo para que o abacaxi seja incluído na 4.ª categoria para efeitos de câmbio.

NACIONALISMO E PTB

Um membro da bancada do PTB, o sr. José Alves, do Estado do Rio, em longo discurso procurou fixar o que entende por nacionalismo e chauvinismo. Aquêle, tal como o compreende, nada possui de isolacionismo, pois tem como condições essenciais solidariedade, fraternidade, cooperação. Não é portanto um nacionalismo guardado, enclausurado; pelo contrário, não elimina as boas relações internacionais e a interdependência.

OUTROS

O sr. Heitor Filho, do PTB paranaense, apresentou projeto (outro idêntico já está em tramitação, com parecer favorável do sr. Ultimo de Carvalho) revogando a isenção de impôsto de renda para as entidades que exploram o jôgo de corrida de cavalo.

O sr. Frota Aguiar solicitou transcrição de entrevista do médico Frota Matos, a propósito da falta de propaganda do café observada na Europa.

O sr. Coelho de Sousa reclamou providências para melhoramentos de rodovias gaúchas.

LUCROS EXTRAORDINARIOS

Tôda a ordem do dia, a exemplo da véspera, foi ocupada pela votação das emendas do Senado ao projeto dos lucros extraordinários. As emendas com parecer favorável foram aprovadas em globo, salvo os destaques. Na votação dêstes esgotou-se a hora da sessão, sendo convocada uma extraordinária, para à noite.

A NOITE

Na sessão noturna, foram votados diversos projetos. Em primeiro lugar, o que concede estabilidade aos sargentos das Fôrças Armadas, da Polícia Militar e do Corpo de Bombeiros que contem ou venham a contar dez ou mais anos de serviço. Aprovado em segunda discussão, vai agora ao Senado.

Em seguida, em discussão única, foi aprovado projeto autorizando o crédito especial de vinte milhões de cruzeiros destinados à construção de um edifício para a estação comum à Noroeste do Brasil e à Brasil-Bolívia em Corumbá.

Em segunda discussão, foram aprovados mais êstes: abrindo o crédito de quatrocentos mil cruzeiros à Liga Brasileira contra a Epilepsia; e alterando a redação do decreto-lei n. 7.199, de 28 de dezembro de 1944.

Em primeira discussão, aprovou-se o projeto que proíbe a cobrança de impostos, taxas ou emolumentos municipais sôbre veículos e mercadorias em trânsito nas rodovias federais.

Estêve Por Uma Hora em Natal o Gen. De Gaulle

★

COMUNICAÇAO AO ITAMARATI

O ministro do Exterior, recebeu do governador do Estado do Rio Grande do Norte o seguinte telegrama:

"Tenho a honra de comunicar a v. exa. que, hoje, às três horas transitou por esta capital, procedente de Dacar, com destino à Guiana Francesa, o general Charles de Gaulle e sua comitiva, viajando em avião especial, demorando-se no aeroporto de Parnamirim apenas uma hora. O comando da Base Aérea prestou ao ilustre general as homenagens militares do estilo. Acompanhado de todo o meu secretariado compareci ao desembarque do general De Gaulle, a quem apresentei cumprimentos. O general De Gaulle deixou em meu poder mensagem manuscrita de saudação ao eminente presidente da República que tive a satisfação de retransmitir via Western. Cordiais saudações. (a) Dinarte Mariz, governador".

Aspecto da visita do presidente da República, sr. Juscelino Kubitschek, à Escola Superior de Guerra, quando o chefe do Govêrno assistia aos trabalhos do dia nêsse estabelecimento.

Na Escola Superior de Guerra o Senhor Juscelino Kubitschek

ASSISTIU AOS TRABALHOS DO DIA

A CONVITE do comandante da Escola Superior de Guerra, brigadeiro Alves Sêco, o presidente da República visitou ontem êsse estabelecimento. O sr. Juscelino Kubitschek chegou às 9 horas à ESG, acompanhado do general Nélson de Melo, chefe do gabinete militar da Presidência, e do chefe do Estado Maior das Fôrças Armadas, general Anor Teixeira dos Santos, e foi recebido pelo general Castelo Branco, diretor do curso de Estado Maior e Comando das Fôrças Armadas e outros oficiais.

SAUDAÇAO AO CHEFE DO GOVÊRNO

Depois de visitar o gabinete do comando da Escola, onde foi apresentado aos oficiais que servem na ESG como instrutores, o chefe do Govêrno dirigiu-se ao auditório, a fim de assistir aos trabalhos do dia.

Inicialmente ocupou a cátedra o brigadeiro Alves Sêco para uma saudação ao presidente da República, a quem ofereceu uma flâmula da Escola Superior de Guerra.

Antes de passar a palavra ao brigadeiro Castro Lima, que realizou uma exposição dos métodos de trabalho adotados da Escola, o brigadeiro Alves Sêco traçou um rápido esquema da estrutura, do funcionamento e das finalidades da ESG.

«A finalidade precípua da Escola Superior de Guerra — acentuou — é estudar as questões relacionadas com a segurança nacional».

OS TRABALHOS

Tiveram início, a seguir, os trabalhos do dia — «3º Trabalho de Grupo; exposição de Grupo e Debates».

Usaram da palavra o comandante Junqueira (Marinha) e o coronel Coimbra (Exército), desenvolvendo o seguinte tema: «Avaliar as causas (sugerindo medidas de solucionamento) que vêm dificultando no Brasil os investimentos em mineração, transportes e energia. Os estudos devem ser feitos com base no conceito estratégico nacional, através do exame objetivo e acurado da conjuntura nacional e internacional».

FALA O PRESIDENTE DA REPÚBLICA

Findos os trabalhos, falou o sr. Juscelino Kubitschek, que discorreu sôbre os diversos problemas econômicos e administrativos do país e a atuação do govêrno federal no sentido de dar-lhes solução adequada.

"TEMEROSO DA PRESSÃO DOS CENTROS URBANOS, O GOVÊRNO SACRIFICA OS PRODUTORES RURAIS"

NAO CUMPRE O SESC DECISAO JUDICIAL SÔBRE O SALÁRIO MÍNIMO DOS MÉDICOS

O SR. Rui Palmeira tratou, na sessão de ontem do Senado, da ameaça que paira sôbre a agro-indústria do açúcar, que paralisa suas atividades em plena fase da colheita, em Campos, e o fará em São Paulo a partir de segunda-feira. Prepara-se o Nordeste, às vésperas da safra, para deixar de iniciá-la. Dezenas de usinas fluminenses e paulistas estão paradas. E em milhares de fazendas, o corte de cana cessou. Há milhares de trabalhadores de braços cruzados.

Indaga o representante alagoano das razões dessa crise em importante setor da atividade econômica do país. Êle mesmo responde afirmando que, embora a produção de açúcar e sua distribuição sejam controladas por uma autarquia «a demagogia, essa aparente maneira de defender interêsses das massas está criando situações difíceis e até graves. Ela gera o mêdo de que a incompreensão provoque a impopularidade. E bem as vêzes a provoca. Ela faz com que os que governam prefiram agradar em vez de servir»

Acentua o orador que não ocupou a tribuna para pedir a majoração de preços, nem para que se sacrifique a população para que alguns possam auferir lucros extraordinários. O que pleiteia é que se preserve a economia alagoana, que se confunde com a economia dos demais estados produtores de açúcar. O que reclama é que o govêrno aja e resolva, diante dos estudos e inquéritos, o problema que preocupa a todos. Que não hesite pelo temor de desagradar.

CAIXAS ECONÔMICAS

O sr. Gilberto Marinho teceu longas considerações sôbre a tese debatida na X Reunião Congressual das Caixas Econômicas Federais no senttido de serem aquelas instituições autorizadas a conceder empréstimos hipotecários a agricultores, para aquisição de pequenas propriedades, construção de habitações e melhorias em propriedades agrícolas e, finalmente para construção de armazéns, silos nos centros de produção, desde que, neste último caso, requeridos os empréstimos por cooperativas de produção ou associações de agricultores.

MAGALHAES JR.

Ainda o sr. Gilberto Marinho, em explicação pessoal, falando em nome da bancada do Distrito Federal no Senado, congratulou-se com o povo carioca pela significativa eleição do sr. Raimundo Magalhães Jr. para a Academia Brasileira de Letras. Declarou o orador que a escôlha foi feliz por se tratar de cidadão de grande cultura e inteligência.

Em apoio as palavras do sr. Gilberto Marinho apartearam os srs. Novais Filho, Cunha Melo, Atílio Vivaqua e Lima Teixeira.

INSTITUTOS DE PREVIDÊNCIA

O sr. Alencastro Guimarães defendeu a sua gestão no Ministério do Trabalho principalmente no que diz respeito aos institutos de previdência, acentuando que não teme uma devassa em seus atos.

CONSIGNAÇAO EM FOLHA

Foi aprovado o projeto que altera a lei n. 1.046, de 2 de janeiro de 1950, que dispõe sôbre a consignação em folha de pagamento. A requerimento do sr. Othon Mader foi retirado da ordem do dia o projeto que regula a profissão de corretores de seguros.

UM BILHAO DE DÓLARES

O projeto do sr. Alencastro Guimarães autorizando o govêrno a contrair empréstimo no valor de um bilhão de dólares para fins que especifica, suscitou longos debates. O sr. Atílio Vivaqua manifestou-se contra o parecer da Comissão de Justiça, que julgou a proposição inconstitucional, por versar matéria financeira. O orador sustentou a tese de que o Senado não tem competência para tomar iniciativa de matéria estritamente financeira mas quando esta é vinculada a matéria econômica, como é o caso do projeto em discussão, cabe-lhe a iniciativa de propor as leis. O projeto não foi, entretanto, votado, por ter recebido emenda.

SESSAO NOTURNA

No expediente da sessão noturna o sr. Novais Filho falou sôbre a data do Equador, fazendo referências elogiosas àquele país e salientando os laços de amizade que o unem ao Brasil.

O sr. Domingos Velasco leu uma proposta do Centro Médico do SESC, unânimemente aprovada na assembléia geral do dia 7 do corrente. O referido documento afirma que o desapréço da administração do SESC pelo seu «corpo de médicos e o desrespeito pelos seus direitos chegam ao ponto de não cumprir a sentença judicial do acôrdo firmado há mais de quatro meses perante a Justiça do Trabalho e que o mesmo injustificável tratamento é dispensado aos seus servidores em geral, salvo um grupo de protegidos que usufrui ostensivamente de proventos e regalias excepcionais».

Diante disso, resolveu denunciar às autoridades superiores da República, à classe patronal do comércio, mantenedora da instituição, e aos comerciários cariocas a fim de que se inicie um movimento de renovação de moralidade e de justiça, indicando desde já como medida rudimentar de organização, melhor tratamento a todos os servidores do SESC bem como o cumprimento integral da lei nº 2.641, de 9 de novembro de 1955, que estabeleceu o salário mínimo da classe.

O representante goiano formulou, em seguida, um apêlo ao «ministro do Trabalho e à Direção Nacional do SESC para que atendam às reclamações pelo brilhante corpo médico do serviço especial do comércio. Uma reclamação nestes têrmos denunciando os descalabros a que a imprensa carioca se tem largamente referido, merece especial atenção por parte das autoridades».

Em aparte, o sr. Cunha Melo declarou que bem razão teve na sua campanha no Tribunal de Contas e no Senado no sentido de que essas instituições que se dizem de direito privado delxem de se aproveitar dêsse caráter para viver fora da lei, deixando de cumprir decisões da Justiça do Trabalho.

EMBAIXADORES

Passando a funcionar em caráter secreto, foram aprovadas as mensagens do presidente da República submetendo à aprovação do Senado a indicação dos nomes dos srs. Heitor Lira, Vasco Leitão da Cunha e Almeida Portugal para embaixadores, respectivamente, junto à Santa Sé, Cuba e Equador.

PROSSEGUE O INQUÉRITO SÔBRE OS CONTRABANDOS DE TELEVISÃO

NOVOS ESCLARECIMENTOS ACÊRCA DO TURISMO NO BRASIL

A COMISSAO Parlamentar de Inquérito, que está fazendo investigações em tôrno dos casos de contrabando de peças e aparelhos de televisão, ouviu, ontem, os srs. Edwin Aladar Zimand, diretor-presidente da firma Alstan, de São Paulo, e Nélson Santos, diretor-presidente da Eletrônica Americana S.A., também de S. Paulo. Declarou o primeiro, ao responder ao sr. Castro Pinto, relator-geral da Comissão, que adquirira 1.500 aparelhos de televisão de uma firma de Pôrto Alegre, denominada Continental, cuja existência não se chegou a constatar. Esclareceu terem êsses aparelhos custado Cr$ 28.000.000,00, a serem pagos em duas parcelas: uma de 80% em dinheiro, contra a entrega da mercadoria, e os restantes 20%, em notas promissórias, com o prazo de 60 dias. Disse mais que o resgate dessas letras jamais fôra exigido, continuando a Alstan, portanto, como devedora a um credor inexistente. Acrescentou que sua firma é constituída de dois sócios: êle respondente e o sr. Teodoro Jacobs, sendo o capital social de Cr$ 500.000,00, dividido, entre ambos, em partes iguais. Informou que, além daquela transação, a Alstan apenas realizou mais uma, constante da importação de 1.180 tubos cinescópicos; que a totalidade de suas vendas fôra feita a Cássio Muniz, de São Paulo.

Tendo o presidente da Comissão, sr. Sales Filho, estranhado que uma emprêsa de capital tão reduzido pudesse realizar compras tão elevadas, o depoente explicou ter sido financiado pelo sr. Henrique Zimelman o negócio realizado em Pôrto Alegre e que a importação dos tubos cinescópicos, no valor de Cr$ 3.000.000,00, fôra financiada pelo sr. Romeu Nunes, industrial paulista. A essa altura o sr. Sales Filho propôs, e foi aceita, a suspensão do depoimento, até a realização de diligência julgada conveniente.

O depoimento do sr. Nélson Santos também foi interrompido em face da diligência a ser efetuada.

Para segunda-feira próxima ficou convocada uma sessão secreta, a fim de ser estudada a denúncia apresentada, através da imprensa, pelo sr. Adib Jorge.

TURISMO

A Comissão parlamentar de Inquérito sôbre o problema do turismo no Brasil também estêve reunida, sob a presidência do sr. Ostoja Roguski, tendo ouvido o sr. Osvaldo Goidanilhi, vice-presidente do Conselho de Turismo do Rio Grande do Sul, que fêz uma longa explanação das possibilidades turísticas daquele Estado. Aludiu ao futuro órgão que se encarregará do contrôle do turismo nacional e ao financiamento dêste. Antes de encerrar suas declarações, convidou a Comissão a visitar seu Estado, a fim de inteirar-se das possibilidades do turismo gaúcho, pois que, a seu ver, só através de visitas aos centros turísticos poderão ser obtidos os necessários conhecimentos acêrca do problema.

Pelo sr. Gurgel do Amaral, relator-geral, foi feita uma exposição dos entendimentos mantidos com o Ministério da Viação, sôbre as rodovias que ligam Teresópolis ao Rio, Campos de Jordão à Pindamonhangaba e Campos de Jordão à Estrada de Ferro Itajubá-Piquete-Lorena, tendo acrescentado aquêle deputado que o titular da citada pasta lhe afirmara esperar a breve conclusão da primeira, estando a segunda na dependência da liberação de verba orçamentária e que, a terceira, muito embora não seja obrigação do Govêrno Federal, poderá ser construída caso se obtenha a necessária verba.

COMISSAO DE ORÇAMENTO E FISCALIZAÇAO FINANCEIRA

Nessa Comissão, ainda estão sendo objeto da apreciação as emendas apresentadas ao Anexo da proposta orçamentária da União para 1957, relativo ao Ministério da Educação e Cultura.

COMISSAO DE FINANÇAS

Em sua última reunião, aprovou êsse órgão técnico os seguintes pareceres: do sr. Batista Ramos, favorável a três emendas apresentadas ao projeto que altera o quadro do Tribunal Regional Eleitoral da Bahia; do sr. Pereira da Silva, favorável a substitutivo da Comissão de

(Conclui na 4.ª página)

MISSÃO COMERCIAL AO PARAGUAI E À BOLÍVIA

O sr. Juscelino Kubitschek assinou decreto designando os componentes da Missão Comercial que vai ao Paraguai e à Bolívia, entabular conversações para a melhoria do intercâmbio econômico entre o Brasil e êsses dois países. Fazem parte da referida Missão, que foi indicada pelo Ministério das Relações Exteriores, as seguintes pessoas: ministro Celso Raul Garcia, chefe, Jorge Pais de Carvalho, da Divisão Econômica; cônsul Guilherme Weinschenk, da Divisão Política; José de la Peña Júnior, do Serviço de Informações, todos do Itamarati; Fernando Bergstein, da Superintendência da Moeda e do Crédito do Ministério da Fazenda; Irlio Passos, da Carteira de Comércio Exterior e Fernando de Oliveira, da Carteira de Câmbio, ambos do Banco do Brasil.

Assistência Aos Lavradores

O presidente da República assinou decreto abrindo, ao Ministério da Agricultura, o crédito extraordinário de vinte milhões de cruzeiros, para atender a despesas de qualquer natureza com a distribuição intensiva de sementes e mudas, instrumentos e máquinas agrícolas, adubos e inseticidas, aos lavradores dos Estados de São Paulo, Paraná e Santa Catarina, atingidos pelas recentes geadas que assolaram os referidos Estados.

VAN ZEELAND NO CATETE

Em visita de cortesia ao presidente da República, no Palácio do Catete, ontem, o sr. Paul Van Zeeland, antigo primeiro ministro da Bélgica, que se fazia acompanhar do embaixador belga em nosso país, sr. René van Meerbeke. Na gravura, um flagrante da visita do sr. Van Zeeland ao Catete.

Denunciados os «Acôrdos» Para Aprovação do Aumento da PDF

Carta da Sra. Dulce Magalhães ao Prefeito

EM virtude da aprovação, anteontem, na CAmara Municipal do projeto dispondo sôbre os vencimentos dos servidores municipais, nos têrmos propostos pelo prefeito com alterações introduzidas pela Comissão de Finanças, conforme noticiamos, a sra. Dulce Magalhães dirigiu ontem ao prefeito a seguinte carta:

«Rio de Janeiro, 10 de agôsto de 1956.

Exmo. sr. dr. Negrão de Lima, prefeito do Distrito Federal

Peço aceitar votos de profundo pesar pelo melancólico desfêcho do caso do aumento dos servidores da PDF, com a humilhante capitulação de vossa excelência concordando, através do líder do Govêrno, na CAmara, com as seguintes condições para a provação do Projeto, baseado no ante-projeto já inconstitucional de vossa excelência:

a) — criação de cinquenta cargos de Diretor de Curso Supletivo, de provimento efetivo, em substituição aos cargos em comissão e conseqüente efetivação dos atuais ocupantes — patrocínio do vereador Cotrim Neto;

b) — extensão do art. 10 da Lei 826 aos médicos diplomados depois dessa lei, importando em criação e provimento de inúmeros cargos de médico, padrão «O» — exigência do presidente da Comissão de Finanças para atender à nomeação do próprio filho — Luis Gonzaga de Castro Menezes — que teve, antes, com perto de 100 outros interessados pretensão indeferida por vossa excelência, conforme despacho publicado no «Diário Oficial» de 4-7-56;

c) — continuação do regime de qüinqüênios, mesmo em relação às importâncias ainda não vencidas — exigência dos «qüinqüenistas» tão acerbamente criticados, antes, por vossa excelência; e

d) — majoração dos vencimentos dos secretários gerais da PDF e, conseqüentemente (art. 19, parágrafo único da Lei Orgânica e art. 3º § 8º, da Lei 319/48) dos ministros e procuradores do Tribunal de Contas, entre os quais se inclui o próprio prefeito, que é procurador, aposentado, do mesmo Tribunal.

Eu e o vereador Gladstone Chaves de Melo pedimos destaque para todos êsses dispositivos inconstitucionais e imorais, mas a maioria, comandanda pelo vereador Alvaro Dias, líder do Govêrno, que fazia funcionar a «combinação» negou todos os destaques.

Lamento, assim, ter dado crédito a v. excia. julgando-o sincero quando jurava defender o erário municipal e a moralidade administrativa que, positivamente, não se resguardam com «acôrdos» dessa ordem.

Agradecida pela lição

as.) Dulce Magalhães».

Responderá Pela Delegacia do Trabalho

O ministro do Trabalho designou o sr. Wilson Pinto Vieira para responder pela Delegacia Regional do Espírito Santo.

Novo Diretor do Serviço de Meteorologia

O presidente da República assinou decreto, na pasta da Agricultura, nomeando o tenente-coronel aviador engenheiro João Luiz Vieira Maldonado para exercer o cargo, em comissão, de diretor do Serviço de Meteorologia, em virtude do falecimento do sr. Francisco Xavier Rodrigues da Rocha.

AGUARDEM! 100.000 prêmios! NOVO E SENSACIONAL CONCURSO Kibon

DR. ILYDIO SAUER
(Ex-Associado do Professor Bacon, de Filadélfia)
INTESTINOS, RETO E ANUS.
CIRURGIA DO APARÊLHO DIGESTIVO
RUA MARTINS FERREIRA, 60 — (Entre as ruas Voluntários da Pátria e São Clemente). — TELS.: 26-3756 e 45-7536.

LEIA E ASSINE
O ESTADO DE SÃO PAULO
O MATUTINO DE MAIOR CIRCULAÇAO NO BRASIL.
Sucursal no Rio: — Rua da Quitanda, 8 — 9º andar — Grupo 901 — Tels.: 22-4851 e 52-3769.

LEIAM GAZETA DO DIA
A PARTIR DE HOJE EM TODAS AS BANCAS MOVIMENTADAS REPORTAGENS E COMENTÁRIOS FOCALIZANDO:
- Aspectos esquecidos do Brasil
- PETRÓPOLIS — A CONDENADA — Vida e morte de uma cidade imperial.
- PÃO E LEITE em foco.
- A ESCOLA NACIONAL DE MUSICA — Organograma do ante-projeto aprovado. Completo trabalho de PROF.ª JOANÍDIA SODRÉ, exclusivo da Gazeta do Dia.
- DEBACLE ECONÔMICA, artigo exclusivo, de Iberê Gilson, economista e catedrático da Universidade do Brasil.
- TABELAMENTO — Eng.º agrônomo João Batista Côrtes.
- O empréstimo de US$ 35.000.000,00 do EXIM-BANK e sua influência na economia nacional — por R. Settamini de Abreu.
GAZETA DO DIA
REDAÇAO E ADMINISTRAÇAO: AV. MARECHAL FLORIANO, 6 — 4.º ANDAR — FONE: 43-5570

Diário de Notícias

DIRETORES: O. R. DANTAS
ONDINA PORTELLA R. DANTAS
JOAO PORTELLA R. DANTAS

AGÔSTO — 1956

D	S	T	Q	Q	S	S
			1	2	3	4
5	6	7	8	9	10	11
12	13	14	15	16	17	18
19	20	21	22	23	24	25
26	27	28	29	30	31	

Aconteceu há 25 Anos

O que o "Diário de Notícias" publicava no dia

11 de agôsto de 1931

(TERÇA-FEIRA)

O cinema Palácio exibia o filme, de Greta Garbo, «Inspiração». Preço: 4$200.

—0—

Noticiava-se que há 8 anos tínhamos, em custódia, por sentença da Suprema Côrte da Inglaterra, num banco de Londres, um depósito de 69.744.000$000.

—0—

O hidro-avião «Do-X» em virtude de acidente — choque com banco de areia, em São Luis, no Maranhão e avaria no motor — estava retido no Pará.

PARA TODOS

— Novo motor
— Afrescos
— Juruá

NOVO MOTOR — Os detalhes da criação de um novo motor auto-reator para uso em projéteis teledirigidos e aviões comuns acabam de ser revelados na Grã-Bretanha. A proporção pêso-potência dêsse novo motor é aproximadamente dez vêzes superior ao de um motor turbojato, podendo o novo tipo acelerar de zero a mais de 1.600 quilômetros por hora em poucos segundos. Afirmam os inventores do motor denominado Thor, que o sistema de combustível será mais eficiente do que em qualquer dos motores em uso atualmente. Seu raio de alcance, bem como outros dados sôbre seu funcionamento, são mantidos em segrêdo, acreditando-se, porém, que sua principal importância consista em seu emprêgo nos aviões comuns.

* * *

AFRESCOS — Uma exposição de cópias de afrescos medievais servios encontrados na Igreja de Nossa Senhora de Lievichka, em Prizen, foi apresentada pelo Museu de Belas Artes da Cidade de Lille, na França. Os afrescos foram descobertos anos atrás, sob uma camada de pintura aposta pelos turcos, ao transformarem em mesquita a tradicional igreja. Datam dos séculos XIII e XIV e representam cenas e personagens bíblicos, objetos diversos e frisos ornamentais de grande interêsse artístico.

* * *

JURUA' — O rio Juruá, um dos maiores afluentes do Amazonas, será objeto de estudo de uma comissão de geólogos e paleontólogos do Museu de História Natural de Nova York, os quais, em conjunto com seus colegas brasileiros percorrerão, durante três meses o curso do Juruá, em busca de fósseis que permitam conhecer a evolução da fauna da região sôbre a qual pouco se sabe até agora. O rio Juruá tem um curso de 1.600 quilômetros e em muitos trechos alcança 600 metros de largura e sete a oito metros de profundidade.

Pagamento no Tesouro

Serão pagas, hoje, as seguintes fôlhas: montepio da Aeronáutica: .. 7401-2, montepio civil da Aeronáutica: 7420, montepio da Justiça: .. 7501-7, montepio do Corpo de Bombeiros e Polícia Militar: 7520-25, pensão da Guarda Civil: 7536-7535.

Prestígio do Legislativo

SEM REPERCUSSÃO até agora, ao que se saiba, foi aprovada pela Assembléia Legislativa de São Paulo uma proposta no sentido da criação de uma chamada União Parlamentar Interestadual, com a finalidade de, aperfeiçoando as atividades legislativas, em todo o país, fortalecer o regime. A proposta sugeriu de início, que a uma comissão especial coubesse o encargo de, dentro de 180 dias, dar corpo à idéia, promovendo, inclusive, a realização de um congresso de assembléias legislativas do Brasil.

O alvitre reflete o reconhecimento de uma situação carecedora, em verdade, de remédio. Estão longe de primar pelo seu prestígio perante o povo que representam, as nossas assembléias estaduais, que se ressentem, em sua composição, mais gravemente ainda, dos vícios que comprometem a ação das próprias casas do Congresso Nacional. Porque, como é óbvio, se os partidos se mostram complacentes na seleção dos integrantes de suas legendas para a representação nacional, muito menos exigentes se evidenciam no tocante à apuração dos méritos dos deputados estaduais, da mesma forma que, nos municípios, ainda menor se revela o seu rigor na escôlha dos mandatários locais.

Assim constituídos, os legislativos não podem deixar de oferecer campo aos detratores do regime, o qual, entretanto, não tem culpa de que o desfigurem, o deturpem, o enxovalhem.

A reforma eleitoral, em curso, vai traduzir um novo esfôrço no rumo collimado pela proposta paulista; e outros passos hão de vir no mesmo caminho, por inspiração da prática; mas os métodos de votação e de apuração jamais bastarão para dar aos nossos legislativos, quer o federal, quer os estaduais, quer os municipais, a estrutura reclamada pelos interêsses coletivos. Será imprescindível que os partidos, todos êles portadores de bandeiras, a cuja sombra o país teria de encontrar a bemaventurança, se revistam de escrúpulos e até de pundonor, quando cogitem da indicação de suas bancadas. Enquanto não fôr assim, enquanto prevalecer o toma-lá-dá-cá, isto é, a barganha do voto, a negociação do cambalacho, não só entre correligionários, como até entre adversários, já que o fim exclusivo é a vitória a qualquer prêço, não haverá união nem congressos de assembléias legislativas que consigam impedir os deslises, os erros, os desvios, os crimes, a que as maiorias dessas assembléias as conduzem tantas vêzes.

Aliás, o exemplo vem do alto — do Congresso Nacional, onde uma oposição escassa, mas intrépida, não faz outra coisa senão montar guarda ao regime, violentado pelas hostes governistas. Novembro foi outro dia; e acaba de encerrar-se o caso Denis. Em ambas essas oportunidades, não há quem afirme tenha o Congresso, pela sua maioria, acautelado o regime, embora seja certo que êste patenteou sua vitalidade através das vozes, poucas embora, que protestaram contra os dois vilipêndios.

O exemplo, repetimos, vem do alto. E é preciso que os nossos partidos políticos se compenetrem do suicídio a que levarão a República, se não restituirem ao Legislativo a soberania, a majestade que são seu apanágio, já que todo poder emana do povo e é nos recintos legislativos que o povo tem assento pelos seus mandatários diretos.

A obra de defesa do regime tem de começar por ser uma obra de saneamento moral. Constituições e regimentos internos de nada valem ou só valem como armas contra as instituições, quando manejados a serviço de conveniências pessoais. E não omitamos, nêsse balanço de males, a falta de decôro público, com que tantas vêzes agem parlamentares, no desvario de uma exaltação que os conduz a cenas de pugilato e transforma os plenários em picadeiros de lutas corporais, entremeadas de vocabulário de calão.

Tudo isso — e mais uma incurável displicência, mercê da qual se alonga, anos e anos, a elaboração de certas leis importantes — tem de servir de munição aos que, saudosos da ditadura, não se cansam de pregar a inutilidade ou a nocividade do Poder Legislativo. Há, portanto, incontestàvelmente, uma campanha a fazer em pról do prestígio dêsse Poder, que é a característica do regime democrático, a sua base, a sua expressão viva, a sua razão de ser. A proposta aprovada pela Assembléia de São Paulo tem, portanto, um conteúdo que a recomenda. Inoperante que seja, focaliza um problema de indiscutível profundidade e de premência mais indiscutível ainda.

SELEÇÃO DE IMIGRANTES

HA' algum tempo, num dêsses assomos de moralização ou propósito de poupança dos dinheiros públicos, anunciou o govêrno a ordem de regresso, ao Brasil, de funcionários encarregados de proceder à seleção de imigrantes, na Europa. Declarou-se que fôra mínimo, insignificante, o número de alienígenas submetidos aos selecionadores, não se justificando a permanência dêstes no Velho Mundo.

Nos últimos dias, parece que o mesmo govêrno, embora faça tanto alarde de economia nos gastos e de combate ao empreguismo, andou recompondo o órgão que teria por incumbência examinar os grupos de famílias estrangeiras que se destinassem ao nosso país, caso se estivesse dando um impulso à imigração dirigida.

São compreensíveis os arrodeios empregados. E' que se observa certa dúvida em relação ao próprio nome que o tal órgão tenha, pois em publicações de despachos do presidente da República, no «Diário Oficial», uma vez foi chamado «Serviço» e outra vez «Comissão» — embora, em ambos os casos, seguido das palavras «Brasileiro, ou «Brasileira», de Seleção de Emigrantes na Europa.

Duas nomeações foram feitas, indicando a recomposição, a que acima nos referimos, deliberada em silêncio. Além de um «selecionador médico» foi designada uma secretária, ocupante de alto cargo em comissão no Catete, com direito aos vencimentos dêsse cargo — que nada tem a ver com assuntos migratórios — e mais 500 dólares mensais.

Vê-se que o govêrno continua austero, econômico, preocupado com estrita poupança dos dinheiros públicos. Inflexivelmente.

ENTÊRRO DE TRIGO PÔDRE

DESDE que se começou a incentivar sèriamente a produção de trigo no Brasil ocorreram, por ocasião da safra, várias dificuldades de maior ou menor importância. O problema da coexistência, digamos assim, no mercado consumidor, do grão importado a baixo preço, mediante câmbio oficial, e do cultivado no sul do país, necessitado de preço protecionista, assumiu características deploráveis, dando lugar a numerosos expedientes de especuladores e negocistas.

Expressões como «passeio do trigo» e «trigo papel» foram incorporadas ao vocabulário da rotina administrativa e do negocismo desenfreado.

Na gestão do sr. Costa Pôrto, no Ministério da Agricultura, a luta contra os traficantes, a venda de quotas de trigo importado, as pretensões mascaradas de nacionalismo da indústria mangeira, certas formas de sabotagem da produção local, a deficiência dos meios de transporte na ocasião oportuna, chegou ao climax e se viu até que impressionante ponto se havia chegado. E a justiça manda dizer que, naquele ano, a vultosa safra colhida foi escoada em tempo.

Veja-se agora o que está acontecendo: após desfilarem pelas ruas de Bagé, toneladas de trigo apodrecido são enterradas, por haver faltado a diligência do govêrno.

O protesto dos triticultores assumiu um caráter patético, constituindo-se em sensacional acusação contra o atual diretor do Serviço de Expansão do Trigo e contra, de modo geral, a administração divertida do sr. Juscelino Kubitschek.

PARTIDA OCULTA

Pedro Dantas

OS ESFORÇOS desenvolvidos pelo Govêrno e os meios políticos, no sentido de vencer a crise nacional fazendo de conta que ela não existe, criaram no país um ambiente de fantasmagoria e de insensatez que teria o grotesco das absurdidades, se nos fôsse lícito ver apenas por êsse prisma uma situação que envolve, com os interêsses do país, o próprio destino de cada um.

A vida pública brasileira desenvolve-se em planos distintos, um dos quais, o que é para valer, não é visível. Um cidadão desprevenido que veja circular e discursar o sr. Juscelino Kubitschek, que tenha notícia das sessões da Câmara e do Senado e dos julgamentos dos Tribunais, se quiser concluir daí que vai tudo em ordem, engana-se, redondamente. Isto é apenas exterioridade, sem a menor significação. Não quer dizer absolutamente nada. Isso, que se vê, é um bailado de sombras e fantasmas. A examinar de perto, só o que não existe é que aparece.

A realidade é completamente diversa, mas não vem à luz senão indiretamente, através de sinais que os interessados, sabem como interpretar. A verdadeira política é, tôda ela, subterrânea e não é pròpriamente política, é um jôgo militar. Era inevitável que isso acontecesse, dadas as circuntâncias em que o general Lott conquistou o Poder, a 11 de novembro, sem lhe assumir a plena responsabilidade.

Foi isto que gerou a divisão da vida política em dois planos — o que fala baixo e decide e o que fala alto, mas não quer dizer nada. E' necessária, é obrigatória essa divisão, por efeito da separação entre o Poder nominal e o poder de fato. Êste funciona como o ponto no teatro, comandando as falas de cada um, embora o público, supostamente, não deva conhecer a sua existência e a sua importância. Deve fingir que não vê e às vêzes, até, que não ouve o ponto.

Dirão os homens de teatro que o ponto é uma velharia, em desuso nos espetáculos de boa categoria. Mas, acontece que não é um espetáculo de boa categoria, êste a que assistimos. Pelo contrário, o que vemos é um mambembe dos piores, vivendo o seu dramalhão. O fato é que os atôres visíveis se movem como fantoches que parecem puxados a cordel por alguém que, na verdade, os dirige apenas com os olhos e a expressão fisionômica de anuência ou reprovação.

Não é, pròpriamente, o general Lott que consegue exercer essa ascendência. E' um sistema de fôrças, mas que têm sido acionadas pelo general Lott. Desde que as pôs em movimento, na novembrada, ficou bastante claro para os que, no primeiro momento o aplaudiram, pensando em tôda a série de vantagens que teriam a colhêr, ficou bastante claro que o mesmo gesto produziria resultados idênticos, tantas vêzes quantas o general quisesse repeti-lo. O problema dos beneficiários do primeiro, é tirar-lhe a possibilidade da repetição, afastar o general Lott das proximidades do braço de alavanca pelo qual é acionado o sistema.

Ora, o general sabe disso e tomou gôsto pela experiência. Vai sair de perto? Seria um Sansão de cabelos cortados e nessa, êle não cai, de modo algum. Reagiu à primeira tentativa de corte e viu que era bom. Tente o sr. Kubitschek uma nova investida, e verá o que lhe acontece.

O sr. Kubitschek, por sua vez, desde novembro tem as barbas de môlho. Viu, entre prazeiroso e alarmado, o que sucedeu aos srs. Carlos Luz e Café Filho. Defende-se contra idêntico destino por um comportamento de docilidade exemplar, pretendendo vencer as tempestades que sobrevenham pela técnica do caniço: curvando-se, em vez de resistir. Foi o que pretendeu significar, ao dizer, no Panamá, aos jornalistas que aproveitaram a distância para o interpelar livremente, que o general Lott «não é problema», ou seja que, quando um não quer, dois não brigam.

Não brigam, com efeito, o que não quer dizer que um dos dois, o que não quer briga, não acabe apanhando. O general Lott, por sua vez, não é de brigar à-toa. Sua briga tem objetivo certo. Haverá sempre razões de lôbo mais que suficientes para deglutir um cordeiro. O pretexto, o lôbo o procura para dar uma satisfação, enquanto a paciência permite. Esgotada esta, o churrasco será garantido de qualquer maneira, com motivo ou sem êle.

Que melhor motivo, aliás, do que o próprio apetite? Não é preciso mais para explicar o almôço de ninguém. Tudo isso, entretanto, se joga e discute na surdina. Em voz alta, é proibido falar no assunto, embora seja o único tema das íntimas reflexões dos parceiros ocultos.

Atos do Presidente da República

DECRETOS ASSINADOS NAS PASTAS DA FAZENDA, DA JUSTIÇA E DA AGRICULTURA

O presidente da República assinou os seguintes decretos:

Na pasta da Fazenda — nomeando, conferente (Caixa de Amortização) padrão N, Edila Alda de Andrade Couto.

Na pasta da Justiça — designando Alberto Honorato Campos de Albuquerque para exercer a função de juiz, representante dos empregadores, do Tribunal Regional do Trabalho da 5ª Região, em virtude do têrmino da investidura de Fernando Ayard Maciel; nomeando, oficial administrativo, classe H, o escriturário, classe G, Olga Dias de Carvalho.

Na pasta da Agricultura — concedendo dispensa, de diretor da Escola de Iniciação Agrícola "Sérgio de Carvalho", da Superintendência do Ensino Agrícola, a Clodomir de Azevedo Paiva e designando, para o mesmo cargo, o agrônomo, classe K, Dagoberto Pessoa da Silva; tornando sem efeito a nomeação de Oscar Venson para exercer o cargo da classe J da carreira de agrônomo, constante do decreto coletivo de 14-4-56; nomeando, agrônomo, classe J, o fitotecnista, referência 26, Rui Diehl; concedendo gratificação de magistério aos professôres catedráticos — Carlos Rodziak Júnior e Olavo del Claro, da Escola Superior de Agricultura e Veterinária do Paraná; Carlos Rodrigues Peixoto, da Escola de Agronomia Eliseu Maciel; Mário da Fonseca Xavier, Argemiro de Oliveira e Grenville Hermsdorff, da Escola Fluminense de Medicina Veterinária; e Coriolano Pereira José da Silva, da Escola Nacional de Agronomia.

VIAJA O MINISTRO DO TRABALHO

A fim de lançar a pedra fundamental de um pôsto do SAMDU, o ministro do Trabalho viajará hoje para Goiás. O seu regresso está previsto para depois de amanhã.

Ameaçam . . .

(Conclusão da 1.ª página)

to eram mobilizados médicos e suprimentos sanitários, para fazer frente a qualquer emergência, o jornal «El Ahram» prevenia a Grã-Bretanha de que teria de passar sôbre os cadáveres de 23.000.00 de egípcios para internacionalizar o Canal de Suez.

Em todo o país foram realizados comícios para promover o recrutamento de voluntários para o «Exército de Libertação», anunciado pelo presidente Nasser, na noite passada.

A Sociedade da Meia Lua Vermelha, por sua vez, equivalente à Cruz Vermelha ocidental, proclamou o estado de emergência para a organização. Cancelou as licenças do seu pessoal e anunciou a mobilização de seus recursos.

O Ministério da Saúde, a seu turno, cancelou as licenças dos médicos, recomendou nos que se encontram nas zonas fronteiriças que se mantenham alerta, e ordenou a duplicação de leitos nos hospitais.

Informações recebidas de Damasco, a capital síria, dizem que para o dia 16 do corrente foi marcada uma greve geral em todo o mundo árabe, a fim de coincidir com o início da Conferência Internacional de Londres, para debater a questão do Canal de Suez.

Os jornais egípcios explicam que a organização árabe-síria de ajuda ao Egito ordenou a greve como sinal de solidariedade árabe, bem como a determinação de defender o futuro da pátria árabe».

Em todo o país, os jovens se apresentam como voluntários para o «Exército de Libertação», e iniciam imediatamente o adestramento militar. Na realidade, o referido exército está aberto a todos os homens entre os 18 e os 50 anos, e já conta com 250.000 integrantes.

O govêrno transferiu de Alexandria para o Canal de Suez oito práticos da baía para prestarem serviço na via aquática, se renunciarem os pilotos da companhia nacionalizada.

Posse no M. Justiça

Perante o ministro da Justiça, tomou posse, ontem, no cargo de presidente interino do Conselho Nacional de Pesquisas, o sr. João Cristóvão Cardoso.

Prossegue . . .

(Conclusão da 3ª página)

Saúde Pública ao projeto que reorganiza os cursos do Departamento Nacional de Saúde e dá outras providências; do sr. Vitorino Correia, contrário, por ter perdido a oportunidade, ao projeto que concedia determinado crédito, para as comemorações do centenário de fundação do município paulista de Caçapava; do sr. Aliomar Baleeiro, favorável ao projeto que autoriza o Poder Executivo a abrir o crédito especial de Cr$ 2.760.000,00, para a realização do XIII Jogos Universitários Brasileiro, em Pôrto Alegre, de 1 a 9 de setembro de 1956; do mesmo deputado, com substitutivo, ao projeto que concede o auxílio especial de Cr$ 2.000.000,00 à Faculdade de Filosofia de Pelotas, para aplicação estrita à aquisição de sua sede; do sr. Nélson Monteiro, favorável ao projeto de autoria do sr. Benjamim Farah, que estende aos herdeiros dos militares promovidos «post-mortem», por terem tomado parte nos movimentos revolucionários de 1922 e 1924, os benefícios da lei 1.783, de 27-5-53, concedidos aos herdeiros dos militares que sucumbiram às revoluções de 1930 e de 1932; do sr. Praxedes Pitanga, favorável ao projeto que visa à obtenção de um crédito especial de Cr$ 30.000.000,00, destinado a auxiliar a reconstrução do palácio da Assembléia de Sta. Catarina, em Florianópolis, destruído por incêndio, a 17 de maio último; do sr. Pereira Diniz, contrário ao projeto que autoriza o Departamento dos Correios e Telégrafos a criar agências postais e telegráficas em Iporã, Sta. Helena, Presidente Dutra, Quirinópolis, Bom Jardim e Piranhas, no Estado de Goiás; do sr. Lopo Coelho, contrário ao projeto que dá nova redação ao § 4º do art. 1º da lei 2.283, de 1954, que alterou o Código de Vencimentos e Vantagens dos Militares; do mesmo deputado, favorável ao projeto que autoriza o govêrno a abrir o crédito especial de Cr$ 1.000.000,00, para a reconstrução do Ginásio Santo Angelo, no Rio Grande do Sul. Por fim, foi aprovado parecer, ainda do sr. Lopo Coelho, com substitutivo, ao projeto que autoriza o govêrno a abrir o crédito especial de Cr$ 3.000.000,00, para a reconstrução dos edifícios onde funcionam as obras educacionais e sociais da Paróquia de Irapuatã, em Santa Catarina. O substitutivo reduz o crédito a Cr$ 1.000.000,00.

Exportação Livre da Vacina do Dr. Salk

WASHINGTON, 10 — (AFP) — Informa-se, de fonte autorizada, que o govêrno se prepara para levantar as restrições que tinham sido impostas à exportação da vacina Salk.

Precisam, a respeito, que numerosos pedidos dessa vacina, procedentes do estrangeiro, principalmente da América Latina, foram recebidos pelas companhias produtoras americanas. A exportação da vacina Salk está ainda proibida, salvo se destinada a nacionais americanos residentes no estrangeiro ou para trabalhos de pesquisa.

Julga-se saber que serão anunciados sábado novos regulamentos relativos à exporação da vacina.

Massacrada Uma Aldeia Por Rebeldes Argelinos

ARGEL, 10 — (UP) — Um poderoso grupo rebelde cercou uma aldeia nativa no Departamento de Constantine, matou a tiros a pequena guarnição de defesa e degolou «dezenas» de mulheres e crianças.

A informação foi dada pelos círculos oficiais franceses.

A matança se verificou perto de Conde Smendu, a 25 kms ao sul de Constantine, na noite de 7 de agôsto.

Os rebeldes cercaram um grupo de choças nativas que se levanta a uns 12 kms, a sudeste de Conde Smendu. As choças estavam defendidas por muçulmanos aos quais os francêses haviam armado.

A aldeia era considerada «leal» à França.

Enquanto o grupo rebelde mantinha à distância os defensores com intenso fogo, outros entravam na aldeia e realizavam uma matança entre as mulheres e crianças.

Embora as autoridades, no cumprimento de sua política de anunciar as baixas, se recusassem a dar a conhecer o número exato de vítimas, disseram apenas que «várias dezenas» de mulheres e crianças foram massacradas pelos rebeldes.

NOTAS POLITICAS

O General Lott Não se Defende

DURANTE um almôço oferecido ontem, na Vila Militar, ao general norte-americano William Harrison, o nosso general Lott respondeu, com as palavras que vamos transcrever, a uma pergunta dos jornalistas sôbre o conteúdo do discurso proferido na véspera pelo deputado Raimundo Padilha a propósito da infiltração comunista no Exército: «Êsse homem não merece resposta. Seu procedimento durante a última guerra tirou-lhe a autoridade moral para fazer qualquer acusação».

Com isto, o ministro da Guerra afastou, de uma vez por tôdas, a esperança de que êle viesse a refletir sôbre o perigo que alimenta no seio do Exército e procurar conjurá-lo em tempo. Pois a um problema dessa natureza, colocado em têrmos concretos como o colocou o sr. Padilha, não se responde com um conceito subjetivo. O general Lott foi acusado de haver entregue a 13 oficiais comunistas um número correspondente de comandos e postos de importância vital para a unidade de ação do Exército e para a segurança mesmo do país. Esqueçamos por um instante o nome do acusador. A acusação foi feita, não em têrmos gerais, mas com a exibição sumultânea das provas, que foram os nomes dos oficiais (13 nomeados pelo general Lott e mais 4), lidos um por um, perante a Câmara dos Deputados, com base nas informações secretas prestadas oficialmente pelo próprio ministro da Guerra.

A acusação, partisse de quem partisse, envolvia um problema concreto a resolver, um problema de segurança.

* * *

Diante de tal acusação e de tal problema, o general Lott reage com outra acusação, esta formulada em têrmos subjetivos: a de que o seu acusador teve durante a última guerra um procedimento que lhe tirou a autoridade moral. Sabe-se de que se trata, a que alude o ministro da Guerra: o sr. Raimundo Padilha teve o seu nome incluído numa lista de pessoas que teriam servido aos alemães no Brasil. Mas sabe-se também que o próprio Serviço Secreto do Exército, através de um irmão do general Odílio Denys (homem em quem o general Lott confia cegamente, como se viu há pouco, o excluiu dessa lista, que não foi organizada aqui mas nos Estados Unidos, com informações distantes e sujeitas a equívocos, omissões e excessos.

Admitimos, porém, que o general Lott, homem de convicções e posições inarredáveis, não tenha modificado a opinião formada em conseqüência da lista. Vamos admitir que a acusação tenha sido feita, na Câmara, não pelo deputado Padilha, porém pelo próprio espírito de Hitler materializado com «passes» do deputado Campos Vergal. Em que poderia ela modificar-se, quanto ao seu valor objetivo, quanto aos elementos de convicção apresentados, quanto aos nomes exibidos, quanto à circunstância suspeita de haver o ministro da Guerra procurado manter em segrêdo, diante dos próprios deputados governistas, um fato que interessa à segurança do país?

O recurso utilizado pelo general Lott não tem seriedade. Não é uma resposta, mas uma fuga. Não envolve uma defesa, mas uma confissão.

★ *Declarações do Sr. Raimundo Padilha*

Respondendo à declaração do general Lott, o sr. Raimundo Padilha disse-nos ontem o seguinte:

— «Propús um problema gravíssimo à consciência do ministro da Guerra: a influência comunista no Exército, por s. exa. fomentada ou estimulada. Concedi-lhe a atenuante da boa fé e da ingenuidade no trato da questão. Ao invês, porém, de se adstringir ao exame frio dos fatos, prefere o ministro não aceitar os perigos que corre a Nação e investir contra o parlamentar que o advertira leal e documentadamente.

Suas palavras são, até na gramática, as que repete monotonamente a propaganda vermelha das páginas da «Imprensa Popular».

Resta saber qual a guerra em que me portei mal. Aquelas que sustentamos contra nações estrangeiras? Mas aí estão os depoimentos que uma vez enfilerei da tribuna da Câmara, quando me assacavam os bolchevistas as mesmas infâmias agora vomitadas pela bôca ministerial. Talvez queira s. exa. referir-se a esta outra guerra, que sustentamos até agora contra as traições reincidentes de que o general da novembrada é o categorizado protagonista. Esta é a guerra incômoda que manteremos, não contra um homem ou um grupo de homens, mas contra uma atitude moral que jamais almejaríamos fôsse reproduzida em qualquer instante futuro de nossa história.

E neste pensamento acompanhamos a Nação, em densa maioria e em digna qualidade».

★ *A Luta PTB-PSD em Tôrno da Lei dos Camponeses*

O sr. Fernando Ferrari, líder do PTB na Câmara, declarou-se ontem «convencido» de que derrotará o PSD na votação do projeto que estende ao homem do campo a legislação trabalhista. A luta entre os dois partidos está aberta há alguns dias mas ontem foi intensificada com um novo ímpeto da cabala petebista no plenário da Câmara e como a atitude do sr. Benedito Valadares, presidente do PSD, que não tomou conhecimento, sequer, do projeto a ser votado na segunda-feira e nomeou uma comissão «para estudar o assunto».

Essa comissão ficou constituída dos srs. Apolônio Salles, Paulo Fernandes, Pacheco Chaves, Napoleão Fontenelle e Nestor Jost.

* * *

Alheia à luta do PTB com o PSD, a UDN procura contribuir para que a Câmara aprove uma lei que beneficie realmente os trabalhadores do campo e não sirva apenas a interêsses eleitorais imediatos. O sr. Afonso Arinos, relator da comissão designada pelo partido para examinar o problema e propor uma solução justa, ultimou ontem a redação de um substitutivo que será submetido a tôdas as seções estaduais, para que estas ofereçam sugestões.

O trabalho udenista será, em seguida, levado aos outros partidos.

★ *Inquérito Sôbre o Escândalo do Pinho*

Os srs. Rogê Ferreira e Mário Martins redigiram um requerimento, que começará a receber assinaturas depois de amanhã, pedindo a constituição de uma comissão de inquérito para apurar qual foi o «parlamentar brasileiro» que recebeu dinheiro da ditadura peronista como intermediário de uma negociata em tôrno da exportação de pinho do Brasil para a Argentina.

Sondagens prèviamente realizadas nas diferentes bancadas levaram-nos a acreditar que obterão ràpidamente as 103 assinaturas necessárias para que o requerimento seja aprovado

(Conclui na 6ª página)

DIVERSAS

Não Entregou Documentos ao gen. Juarez

RECIFE, 10 — Encontra-se nesta capital o cientista Hervásio Guimarães de Carvalho, a quem está sendo atribuída a autoria da entrega de diversos documentos secretos ao general Juarez Távora, no caso dos minerais atômicos.

A propósito, ouvido pela reportagem declarou desconhecer totalmente o assunto, uma vez que deixou o Conselho Nacional de Pesquisas ainda ao tempo do govêrno do sr. Getúlio Vargas, acrescentando que não conhece pessoalmente o general Távora.

Concluindo desmentiu categòricamente tal versão, frisando que não é pessoa «tão importante para ser ouvida na elaboração de acôrdos secretos». (ASP)

Sucessão Municipal de São Paulo

S. PAULO, 10 — Em vista de ter o Tribunal Regional Eleitoral marcado o dia 17 de fevereiro do ano vindouro para a realização das eleições municipais, os partidos que fazem parte do bloco situacionista se reunirão, na próxima segunda-feira, sob a presidência do governador Jânio Quadros, para tratar do problema da escolha dos candidatos a prefeito e vice-prefeito.

Por outro lado, a oposição, liderada pelo PSP, estaria propensa a aguardar o regresso do sr. Ademar de Barros, para depois estudar o problema. (ASP)

Vice-governador no Rio Grande do Sul

PORTO ALEGRE, 10 — É muito provável que venha a ser criado, agora, o cargo de vice-governador do Estado. Sabe-se, a propósito, que os líderes de tôdas as bancadas na Assembléia Legislativa estão tratando de exumar um velho projeto a respeito, apresentado em 1953.

Na ocasião, a matéria não logrou o interêsse dos partidos, pelo que foi arquivada. Agora, entretanto, tudo indica que ela virá a plenário. (ASP)

Declarações do sr. Herbert Levy

RECIFE, 10 — O deputado federal Herbert Levi, da UDN paulista, ora nesta capital, foi abordado pelos jornalistas a propósito da recente entrevista do ministro Eleivino Lins.

Declarou, então, o conhecido parlamentar que concorda com a necessidade de críticas construtivas para orientar o govêrno. Acha difícil, porém, na entrevista do sr. Etelvino Lins, apenas o ponto em que sugeriu que a oposição elaborasse um plano para o govêrno executar, pois lhe parece impossível fazer planos para que outros executem. (ASP)

Encontrado na Mandchúria o ex-Imperador da China

LONDRES, 10 — (UP) — O último imperador da China Henry Pu Yi, foi encontrado por um jornalista britânico em uma prisão de Fu Shun, na Mandchúria, encarcerado por «delitos de lesa-humanidade».

O redator do «Daily Express», Russel Spurr, encontrou o ex-imperador em uma tenebrosa prisão dos subúrbios de Fu Shun, vivendo uma existência de recluso que ninguém teria pensado que o aguardasse, quando, há 48 anos, foi proclamado, aos dois anos de idade, «Filho do Céu, Senhor de 10.000 anos, Grande Khan da Tartária (o atual Turquestão)».

Pu Yi, que adotou o nome de Henry por sua admiração pelo rei Henrique VIII da Inglaterra, foi deposto quatro anos depois de sua coroação. Os japonêses o repuseram no trono, quando ocuparam a Mandchúria. Depois, o comunistas chinêses o encarceraram.

Shigemitsu Não Obteve Sucesso em Sua Missão

MOSCOU, 10 — (AFP) — O ministro japonês do Exterior, sr. Mamoru Shigemitsu, foi recebido pelo presidente Bulganin às 15 horas, no Kremlin, no edifício do Conselho de ministros da União Soviética. Shigemitsu estava em companhia de um intérprete e de um secretário. Antes de deixar o hotel Sovietskaia, Shigemitsu, respondendo aos jornalistas que queriam saber o assunto das suas conversações no Kremlin, declarou: «Não sei de nada».

Posse do Presidente da Comissão de Marinha Mercante

Perante o ministro da Viação tomou posse ontem, no cargo de presidente da Comissão de Marinha Mercante o almirante Aniceto Crus Santos.

No Ministério da Agricultura

Estêve ontem no gabinete do ministro da Agricultura, o sr. Parsifal Barroso, ministro do Trabalho.

O general Ernesto Dorneles recebeu, ainda, os deputados José Jofili, Jandul Carneiro, Drault Ernani e Unirio Machado e o vice-governador da Paraíba, sr. Pedro Gondim.

MOMENTO INTERNACIONAL

Suez, Ameaças e Negociações

COM encenação digna da era mussoliniana, Nasser vai amanhã dar a sua famosa entrevista à imprensa.

Centenas de jornalistas estarão presentes. A televisão vai ter um dia de grandes atividades e os rádios já parecem nervosos de tanto que vão atroar a atmosfera com os gritos do chefe egípcio.

No Ocidente o sr. Eden também fêz um discurso exaltado com numerosas ameaças, que talvez não possa manter ou cumprir.

Se não chegou a ser shakespeareano é porque lhe falta na verdade a imaginação e sentido dos grandes lances teatrais que além da oratória e do valor como líder, imortalizaram Churchill.

Em Moscou estuda-se com proficiência a melhor maneira de não conseguir que se chegue a um acôrdo, mas procurando, por outro lado, evitar a guerra; e nos Estados Unidos procura-se o acôrdo mesmo com algumas concessões para manter a paz.

No meio de opiniões e gestos tão contraditórios há dois fatos que devem chamar atenção: 1º — A Inglaterra suspende o envio de tropas para o Mediterrâneo. 2º — Nasser adia a viagem a Moscou.

E assim todo o ruído oculta apenas uma coisa simples: negociações nos bastidores conduzidas pela diplomacia americana para obter uma solução que evite as consequências imprevisíveis de uma atitude bélica anglofrancesa. Essas negociações podem falhar e Nasser na conferência de amanhã pode destruí-las, mas é evidente que existem.

Tudo leva a crer que apesar das notícias alarmantes que possam surgir, nas próximas horas, ou nos próximos dias, e apesar do tom de ferrabraz que Nasser possa adotar, o caminho das negociações por ser o mais racional e de atender aos interêsses egípcios, norte-americanos e da Inglaterra e França, se obtiverem satisfação a reivindicações mínimas, será o caminho a percorrer e será percorrido.

x x x

Nasser teve a solidariedade dos povos árabes e a conferência que se projeta das nações de Colombo (nações asiáticas não-comunistas mas profundamente anti-colonialistas) veio ainda fortalecer a sua posição. Ao seu lado está um sentimento histórico que paralisou o pensamento e ação mesmo de imensos europeus e de francêses e inglêses. Esse sentimento é de que é hoje inadmissível uma pressão, pelas armas, para submeter um país mesmo quando êsse país tenha cometido alguns erros de conduta. Outro sentimento pesa também na consciência européia: o de que no fundo uma guerra contra Nasser (mesmo tratando-se de um truão e de um demagogo, seria uma guerra imperalista hoje inaceitável aos olhos do melhor de tôdas as classes (as mesmas que repelem também o domínio imperalista da Rússia sôbre os povos bálticos e o Leste europeu).

Assim Nasser se beneficiou de uma consciência e da ação de fôrças morais para que nunca contribuiu nem poderia contribuir, mas existentes e atuantes.

Não foi apenas a fraqueza que impediu a Inglaterra de agir. E' que o mundo hoje não admitiria que os dividendos de uma companhia comercial fôssem mantidos a tiros de canhão. E depois o Egito mesmo com desigualdade de fôrças reagiria, bem como os povos árabes, e os grupos importantes do proletariado mundial. O Egito não seria uma Guatemala, pequeno país perdido nas Américas, isolado, e com a traição instalada dentro das fronteiras.

As repercussões de uma guerra com o Egito seriam mundiais mesmo que não houvesse uma guerra mundial e o contrôle das povos árabes sairia definitivamente das mãos dos países ocidentais. Tudo isto aconselha prudência mesmo quando Londres se dê ao luxo de mobilizar e fazer preparativos de grande espetáculo. Tudo isto aliado à posição dos Estados Unidos conduz a negociações. Podem fracassar mas não há dúvida que em silência há passos importantes nesse sentido.

x x x

Essas negociações não excluem a conferência de Londres, não impedem Nasser de expandir-se na sua retórica de ator consumado. Mas impedirão a guerra. A menos que Nasser resolva, por falta de um mínimo de senso, recusar-se a uma plataforma racional. Essa plataforma tem necessàriamente de aceitar como definitiva a nacionalização da companhia do Suez, mas de estabelecer normas jurídicas, talvez sob contrôle da ONU, para manter com caráter internacional essa via de comunicação entre continentes. Pode até haver pactos de amizade (entre a Rússia e Egito, por exemplo) mas isso será a maior contraprova de que não vai haver guerra pois Moscou sabe bem o quanto Nasser é aventureiro e só aceitaria qualquer convênio que não obrigasse a uma intervenção, quando a guerra nos bastidores já tivesse sido afastada e apenas para obter vantagens psicológicas no mundo árabe.

Sejam quais forem as notícias, mesmo de aparência muito grave, podemos ter a certeza de que negociações estão em curso e que a guerra é a hipótese menos provável como solução para a crise de Suez.

NOTÍCIAS DO EXÉRCITO

(Vide Boletim da Diretoria Geral do Pessoal à 14.ª página da 2.ª seção)

REMODELAÇÃO DO ANTIGO «STAND» DE TIRO DA GUARNIÇÃO DA VILA MILITAR

EM BREVE, CONCLUSÃO DAS OBRAS

A REPORTAGEM visitou, ontem, pela manhã, as grandes obras de remodelação do antigo «stand» de Tiro da Vila Militar, a cargo da direção do Campo de Instrução de Gericinó. A guarnição militar da capital da República vai ficar dotada do mais moderno estabelecimento no gênero. Tôdas as armas poderão ali ser exercitadas, principalmente as adotadas pelas Unidades de Infantaria para uso pessoal ou em conjunto. A sua inauguração está sendo aguardada para breve, visto as obras estarem bastante adiantadas. O diretor do campo, coronel João de Almeida Freitas, com os seus oficiais e demais auxiliares, vem trabalhando a fim de levar a bom têrmo sua missão. O ministro da Guerra, general Henrique Lott, há dias, visitou demoradamente o «stand».

BIBLIOTECA DO EXÉRCITO

O funcionamento do salão de leitura da Biblioteca do Exército, bem como o serviço de empréstimo de livros, estarão suspensos, para medida de caráter administrativo, durante o período compreendido entre 13 e 18 do corrente, reabrindo a 20, segunda-feira. As obras retiradas para leitura a domicílio, que tiverem o prazo de devolução esgotado entre essas datas, serão consideradas em atraso sòmente a partir do dia 20.

HOMENAGEM AO GENERAL HARRISON JR. NA VILA MILITAR

O Exército homenageou, ontem, o tenente-general William K. Harrison Jr., comandante-chefe das Fôrças Armadas Americanas nas Caraíbas, ora em visita ao nosso país. Essa homenagem estêve a cargo do Grupamento de Unidades Escolas, sob o comando do general José Teófilo de Arruda que, acompanhado dos oficiais do seu Estado-Maior, teve ocasião de proporcionar ao ilustre e à sua comitiva composta do brigadeiro-general Hightower, seu chefe do Estado-Maior; coronéis Barfield, Seitz e Magnnuson, tenente-coronel Ely e capitão Wier, uma grande demonstração de fogo real, tendo participado a Artilharia, a Infantaria, a Cavalaria e a Engenharia, bem como os Serviços de Saúde, de Intendência e de Comunicações. Tôdas essas unidades e serviços demonstraram no terreno o seu excelente preparo, pois as ações foram vividas como se fôssem na guerra moderna.

Impressionou, sobretudo, o general Harrison, o desencadeamento violento de fogos de artilharia, quando dispararam durante algum tempo, simultâneamente, de oito canhões de calibres diversos, dezenas de morteiros, bazukas e metralhadoras, formando um semi-círculo de ferro e fogo distante não mais de 500 metros do ponto de observação, onde se encontravam reunidas as autoridades.

Encerrada a primeira parte do exercício, o visitante e sua comitiva, acompanhados dos generais Aristóteles de Sousa Dantas, da Comissão Militar Mista Brasil-Estados Unidos; Otávio Saldanha Maza, do Estado-Maior do Exército; Artur da Costa e Silva, da Motomecanização; Oscar de Barros Falcão, da E.I.E., e José Teófilo de Arruda, do G.U.E., visitou o Centro de Comunicações, as instalações das Seções de Panificação, de banho, de lavanderia, o Pôsto de Evacuação Divisionária, o Centro de Purificação d'Água, assistindo, ainda, a duas violentas explosões levadas a efeito pela Engenharia, bem como a uma «manobra de fôrça» a cargo da Cia. Escola de Manutenção.

Retornando a Deodoro, os visitantes estiveram no Núcleo de Divisão Aeroterrestre, onde foram recebidos pelo general Djalma Dias Ribeiro e seu chefe de Estado-Maior, coronel Sílvio Santa Rosa, e demais oficiais. Assistiram a várias demonstrações dos recrutas pára-quedistas que estavam entregues à instrução básica da unidade.

Sendo o general Harrison oriundo da Arma de Cavalaria, foi-lhe dado assistir a uma «reprise» no picadeiro do Regimento Andrade Neves, do comando do coronel Publio Ribeiro.

Nessa ocasião, o ministro Henrique Lott, acompanhado do comandante da guarnição da Vila Militar, general João Segadas Viana, recebeu o ilustre visitante, com quem palestrou.

As homenagens ao general Harrison e sua comitiva foram encerradas no Quartel do Andrade Neves, com um almôço, do qual participaram todos os generais presentes, os comandantes das unidades-escolas que tomaram parte nos exercícios, seus estados-maiores, bem como a oficialidade do próprio Regimento.

Findo o ágape, o general Henrique Lott condecorou com o grau de «Comendador» da Ordem do Mérito Militar o seu colega do Exército Norte-Americano. Antes, usou da palavra oferecendo as homenagens o general Arruda, exaltando a personalidade do ilustre hóspede e dizendo que a sua presença entre nós muito contribuirá para estreitar cada vez mais os sólidos laços de amizade que ligam os Exércitos do Brasil e dos Estados Unidos.

Agradeceu, por fim, o general Harrison, acentuando a sua satisfação e a honra com que recebera do ministro da Guerra do Brasil a referida distinção. Frisou que tão alta homenagem, que constituía para si uma surprêsa, êle bem sabia não ter sentido pessoal, mas sim uma deferência à sua Pátria, os Estados Unidos pelo seu amigo: Brasil.

Com relação aos exercícios que assistira, destacou o general Harrison a capacidade do corpo de oficiais brasileiros, a preparação da tropa e o seu espírito de disciplina.

UNIFORME DO DIA

Foi marcado para o dia 18 do corrente o 5º uniforme.

VIAGEM DE GENERAL

Viajou para a República Oriental do Uruguai, a serviço, o general Eduardo de Pontes. Em conseqüência, assumiu a direção do Serviço de Veterinária o general Almiro Pedro Vieira.

VISITAS DO COMANDANTE DA ZONA MILITAR LESTE

O comandante da Zona Militar Leste, general Odílio Denys, acompanhado do seu ajudante de ordens, capitão Flávio, visitou ontem pela manhã o 1º Regimento de Cavalaria de Guardas e o 1º Batalhão de Polícia do Exército. Assistiu também à instrução do Batalhão de Guardas no Maracanã.

REGRESSOU DA BOLIVIA O GENERAL ZENÓBIO

Da República da Bolívia, onde foi representar o nosso Exército na posse do presidente Zuavo, regressou a esta capital pela Fôrça Aérea Brasileira o general de Exército Euclides Zenóbio da Costa, que se fazia acompanhar dos majores Domingos Ventura e Almir Jansen.

CASA DE MATO GROSSO

A diretoria convida os matogrossenses residentes no Distrito Federal a comparecer na A.B.I., hoje, às 16 horas, sala Heitor Beltrão, a fim de tomarem parte numa assembléia extraordinária, onde o presidente da Casa irá expor aos presentes os assuntos tratados em Mato Grosso, durante a sua recente visita ao Estado, bem como as subvenções já conseguidas.

CHI DO CLUBE MILITAR

A diretoria da CHI do Clube Militar comunica aos associados contemplados em 28 de maio, dêste ano, que ainda não recebeu do Tesouro Nacional, o adiantamento referente ao corrente exercício, de que trata a lei 2.672 de 7-XII-1955. Dêste modo, lembra aos referidos associados que sòmente poderá atendê-los, após o recebimento da citada importância. Com referência aos contemplados em 1955, avisa, que a CHI já recebeu do Banco do Brasil as duas primeiras parcelas do adiantamento de que trata a mencionada lei, podendo os mesmos habilitarem-se aos respectivos financiamentos.

MAJORAÇÃO DE MENSALIDADE

O chefe do Estabelecimento Central de Finanças comunica que o Clube de Oficiais Reformados e da Reserva das Fôrças Armadas em assembléia geral extraordinária, realizada a 7 de junho findo, resolveu a majoração de Cr$ 15,00 na mensalidade dos sócios daquele Clube, a partir de 1.º de setembro vindouro. As unidades administrativas supridas por êste estabelecimento deverão levar em considerações, a majoração acima, da data supra-citada.

DDE

Em prosseguimento ao seu programa de treinamento visando as Olimpíadas de Melbourne, os pentatletas da equipe do DDE tomarão parte, juntamente com os atiradores da Federação Metropolitana de Tiro ao Alvo, na competição de Tiro prevista para sábado, às 15h30m, no estande do Fluminense F.C.

A TURMA «BARÃO DE MAUÁ» DE 1956

Damos hoje, a relação nominal dos jovens que serão declarados aspirantes a oficial, amanhã, dia 12, às 10 horas, no Estádio do Vasco da Gama, que constituiram a Turma «Barão de Mauá». Já antecipamos a Turma de Infantaria, hoje, damos às de CAVALARIA: — Alberto Válter Magirius, Alfredo Bianchi Prates, Aluísio Martins Fernandes, Aluísio Cordeiro da Silva, Alvair Brás, Álvaro Teixeira Lourenço, Antônio Carlos M. Macedo, Ailton Mascarenhas Sampaio, Berilio Dantas, Brian Edward Hamond, Caio Cunha Fontes, Carlos Alberto S. Antônio, Carlos Augusto D. Almeida, Carlos Augusto D. Brandão, Célio Sampaio de Sousa, César Spiper Pinto, Conrado Norberto Weber, Dagoberto Romero de Barros, Deicácio Joaquim da Silva, Duílio Lourenço Franco, Edson Viégas Pugas, Eduardo Alberto B. Salse, Edvaldo Paranhos, Erivan da Cruz Neves, Eugênio Pioversan Neto, Fernando Amaral Faria, Fernando Pinto, Francisco de Paula Noronha, Francisco Tohich, Gérson Luís de Q. Pereira, Gérson Magalhães Sena, Guido Sérgio da C. Breves, Gustavo Bianchi Prates, Hélio Dantas, Heraldo Antônio Marques, Horst Eimer, Hugo de Area Leão, Ivan Barbosa Portugal, Ivani Baranda, Jaime Valdemar Spindler, João Batista de A. Rêgo, João Fernandes, João M. Vilasboas Arruda, João Máximo F. Chaves, João Smolka Filho, Joiá Freire da Cunha, Jorge Eduardo de S. Bandeira, José Cardoso da Mota, José Fernandes da Silva, José L. Monteiro Piffero, José Luís Mendes Ripper, José Manuel Pereira, José Paulo de M. Júnior, José Pereira Rosa de Sousa, José Prudêncio da Silva, José Sebastião Chaves, José Teles Correia, Joselene Borges de Valentim, Juarez do N. F. de Távora, Kleinert Franceschini Rodrigues, Leonio de Lemos Vilela, Lineu Batista dos Santos, Luís Eduardo M. O. Castro Márcio Augusto H. de Barros, Mauro Alves Martins, Nélson Veloso Tôrres, Newton Peixoto, Nílson Gonçalves dos Santos, Nuno Álvaro G. d'Oliveira, Odilon Cabeda da Silva, Osvaldo José Trota, Paulo Lapagesse, Píndaro C. Castro Filho, Plínio José de Carvalho Filho, Raul de Melo Senra Neto, Reginaldo L. Almeida e Silva, Renato Augusto Carneiro, Renato Italo R. Cantiello, Robert Olímpio Simões, Roberto Savério, Roberto Schirner Wilhelm, Roberto Teixeira Neto, Roberto Vairão, Rogélio Peltier G. Alvarez, Ronaldo Gonçalves Azevedo, Salomão Cunha, Sérgio Luís S. de Lemos, Sidney Lôbo Neves, Temístocles de Faria Lima, Vicente Paulo Reis Soares, Vítor André de S. J. Aires e Wilhelm Vicente B. Diekem. — ARTILHARIA: — Adilson Ferreira, Adriano Domingues, Aldemar Assis de Albuquerque, Alcy Ale, Alfredo Carlos Contador, Almir Rei José Martins, Álvaro de V. Sobrinho, Álvaro Castelo Branco Filho, Antônio José Barros e Silva, Armando Padrão, Armando Borba, Armindo Gonçalves da Silva, Arno Teixeira de Castro, Audálio Marques de S. Júnior, Augusto César Henriques, Bruno Matos Linhares, Carlos Alberto de A. Werner, Carlos Fridrich Buess, Carlos José da Silva, Carlos Mota Luna, Celestino Brito, Celmo Manso Monteiro Vieira, Cidneu Teixeira Lima, Darci Batista, Edison Pereira, Elson Sobreira de Sousa, Erc da Costa Nobre, Felipe de Matos Prates, Fernando Cais de Oliveira, Fernando Coelho V. de Morais, Fernando de Amorim Barros, Fernando Veloso Soneghot, Fortunato Nogueira Matos, Francisco Blinc M. Pinto, Francisco G. de Araújo, Gilson Secilino Loureiro, Giuseppe Etalo B. Vitagliano, Geann Wilson S. Telepho, Glauco de Oliveira Campelo, Guilherme Fontes, L. Ferreira, Haroldo C. Rufino da Rosa, Herberto Matos de Oliveira, Isack Wajsenzon, Ítalo Vicente Violante, Itamir Penedo, Ivaneck Barbosa, Ivo Quianelli da Mouta, Jacob Kogut, João Manuel Pereira Chagas, Joaquim Guimarães, Jorge Chaves M. Medeiros, Luís Carlos Coimbra Sauwem, Jorge Vaz da Silva, José Carlos Pais, José Eduardo F. Landim, José Luís M. Brito Ferreira, José Martins Ribeiro Filho, José Turano, Júlio Fernandes C. Branco, Júlio M. Oliveira Neto, Knut Ewald Koster Mueller, Laerte Gomes de Alcântara, Luís Carlos Pacca Correia, Luís Odilon Gomes Bandeira, Marcelo Augusto Vareia, Marcus Miller, Mário Bittencourt Vicêncio, Mário Fernandes G. Júnior, Mário Trani Fernandes, Nécio de Abreu, Nélio Pais de Barros, Nélson de Carvalho, Nélson Leite Maia, Nélson Miranda de Amorim, Otávio de Moura Filho, Paulo Coimbra Sauwer, Paulo Grey de M. Ribeiro, Pedro Paulo F. Quaresma, Raul Ketter, Renne Rouede, Rogério Ramos, Ronaldo de M. Carvalho, Rubens Gomes de Sousa, Sérgio de V. Linhares, Sérgio Flávio P. da Silva, Sérgio Santa Cruz, Sila Xavier Gouveia, Simão Sessin, Sílvio de Lacerda A. Filho, Ubiratan Ferreira da Silva, Valdecir Nunes, Wagner Antunes da Silveira, Válter Cavalcante Peixoto, Wilson da Rocha Borges e Vladimer Fantauzzi.

O SERVIÇO GEOGRAFICO NA EXPOSIÇÃO CARTOGRAFICA DO XVIII CONGRESSO INTERNACIONAL DE GEOGRAFIA

Realizou-se ontem a inauguração da Exposição Cartográfica do XVIII Congresso Internacional de Geografia, onde figura na Seção Nacional, instalada na antiga Estação de Hidroaviões, na Ponta do Calabouço, o stand do Serviço Geográfico do Exército.

Ao ato solene compareceram altas autoridades civis e militares, congressistas representantes das nações amigas e nacionais e o general de Brigada «T» Aureliano Luís de Farias, diretor daquele Serviço e seus oficiais.

Os estudiosos da Cartografia terão ocasião de observar, naquele «stand», uma síntese completa da evolução da ciência cartográfica no nosso país, desde os tempos coloniais até os nossos dias.

CRUZADA DOS MILITARES ESPÍRITAS

Comunicam-nos:

1. Domingo, às 10 horas, na sede da rua do Lavradio n. 74, 1.º andar, durante o Culto Espírita Cristão, o cruzado professor Carlos Pastorino fará uma palestra sôbre tema evangélico.
2. Na Semana Maurícia-56, de 15 a 22 de setembro do corrente ano, a primeira concentração de Cruzados terá lugar no dia 16, domingo, a partir das 14 horas, na Fundação Pátria do Evangelho. Como parte do programa, o confrade Divaldo Franco fará uma palestra sôbre o tema: «Deixai vir a mim os pequeninos».

CÍRCULO DOS OFICIAIS INTENDENTES DAS FÔRÇAS ARMADAS

A diretoria do COIFA lembra aos capitães do quadro de Intendência que, tendo em vista a lei n. 2.806 de 27 de junho de 1956, publicada no D.O. n. 158, de 10-VII-56, há urgência na remessa da documentação relativa a promoção dos que estão habilitados.

NA ORDEM DO MÉRITO O INSTITUTO

Acaba de ser distinguido com a Ordem do Mérito Militar o Instituto de Biologia do Exército um dos importantes departamentos científicos das Fôrças Armadas de Terra. A notícia causou nos meios armados e sociais a melhor impressão dada a posição de destaque que desfruta o tradicional Instituto, que vem sendo dirigido pelo coronel médico dr. Medina de Azevedo.

CLINICA MÉDICA — DOENÇAS DO CORAÇÃO E VASOS

TRATAMENTO DA HIPERTENSÃO ARTERIAL — RAIO X.

DR. VIZEU BARBOSA

CONSULTÓRIO: — Rua Santa Luzia, 798 — 17º andar — Sala 1.701 — Segundas, quartas e sextas-feiras, das 15 às 18 horas. — Tel.: 22-9271 — Telefone da Residência: 46-3437.

TELEFONES PARA COMUNICAÇÕES INTERNAS

Poupe seu tempo servindo-se dos telefones internos GREMOR:

Prático — Eficiente — Garantido. Capacidade: 6 ramais — 12 ramais e 23 ramais. Assistência técnica garantida. Temos preços para revendedores e aceitamos distribuidores nos Estados — Consulte sem compromisso a Imp. e Exp.

GREMOR LTDA.

AVENIDA PRESIDENTE VARGAS, 417-A — 8º ANDAR — TELS.: 23-5696 E 23-6261.

CAIXA ECONÔMICA FEDERAL DO RIO DE JANEIRO

Elevação de 100 mil para 200 mil cruzeiros no limite dos depósitos populares

A Administração da CAIXA ECONOMICA FEDERAL DO RIO DE JANEIRO comunica que, autorizada pelo sr. Ministro da Fazenda, resolveu elevar de 100 mil para 200 mil cruzeiros, a partir de 1º de julho, o limite dos depósitos populares com juros.

Dessa forma, os juros dos depósitos de 100 mil cruzeiros, relativos ao primeiro semestre de 1956, já foram capitalizados e automàticamente estão rendendo juros de 4,5% anuais, até o limite de 200 mil cruzeiros.

(as.) JERONYMO DE CASTILHO
Secretário Geral

SUPERVISORES DE PROPAGANDA CIENTÍFICA

LABORATÓRIO DE AMBITO INTERNACIONAL, PRODUZINDO E DISTRIBUINDO MAGNIFICA LINHA DE PRODUTOS CIENTIFICOS, largamente prescritos pelos senhores médicos, com excelente quadro de propagandistas, dispõe de oportunidade para supervisores. Necessário grau de instrução superior, experiência no ramo, boa apresentação, capacidade e prática na seleção e direção de pessoal. Remuneração a combinar. As respostas com informes completos sôbre os candidatos serão consideradas estritamente confidenciais e devem ser enviadas com fotografia, para êste jornal, caixa 98.728.

NOTÍCIAS DA AERONÁUTICA

Bôlsa de Estudos em Favor Dos Alunos do Instituto Tecnológico

INSTITUIDA PELA S.T.P.I.C.

ACABA de ser instituída pela Sociedade Técnica Paulista Indústria e Comércio uma bôlsa de estudos em favor dos alunos do Instituto Tecnológico de Aeronáutica. Essa bôlsa será no valor de 1.000 cruzeiros mensais e terá a duração de três anos e meio. O critério para concessão da bôlsa cabe à Divisão de Alunos do Instituto que deve escolher o beneficiário entre os estudantes que se destinam ao Curso de Eletrônica. Sabe-se que todos os alunos do ITA são bolsistas do Ministério da Aeronáutica, recebendo moradia, alimentação, ensino e pequena ajuda financeira mensal.

TRANSFERÊNCIA DE OFICIAIS

O diretor geral do Pessoal da Aeronáutica transferiu o I-7º Grupo de Aviação Salvador, o 1º ten. esp. armto. (grad) Ony Magalhães Machado, da Escola de Especialistas de Aeronáutica.

CLASSIFICAÇÃO DE OFICIAIS

Por necessidade do serviço, o diretor geral do Pessoal da Aeronáutica classificou na Base Aérea de Salvador o 2º tenente aviador Willy Mário Menack e, no Centro Técnico de Aeronáutica, o 1º tenente aviador José Bergamo da Silva.

RETIFICAÇÃO DE DECRETOS

Despachando na pasta da Aeronáutica, o presidente da República assinou os seguintes decretos:

Retificando o decreto que promoveu à graduação de suboficial e concedeu transferência para a reserva ao 1º sargento Gustavo Miguel do Nascimento, para o fim de, conservando-o na mesma situação de inatividade, considerá-lo promovido ao pôsto de 2º tenente e, nêste pôsto transferido para a reserva remunerada da Aeronáutica; retificando o decreto que promoveu e transferiu para a reserva o 1º sargento Moisés dos Ramos Castedo, para o fim de, conservando-o na mesma situação de inatividade, considerá-lo promovido ao pôsto de 2º tenente e, nêste pôsto, transferido para a reserva remunerada da Aeronáutica, promovendo-o ainda ao pôsto de 1º tenente; retificando o decreto que concedeu transferência para a reserva ao 1º sargento Aloísio Nogueira de Oliveira, para o fim de, conservando-o na mesma situação de inatividade, considerá-lo promovido ao pôsto de 2º tenente e, nêste pôsto, transferido para a reserva remunerada da Aeronáutica; retificando o decreto que promoveu e reformou o 1º sargento Davi Lopes de Carvalho, para o fim de, conservando-o na mesma situação de inatividade, considerá-lo promovido ao pôsto de 2º tenente e, nêste pôsto, reformado; retificando o decreto que concedeu transferência para a reserva ao 2º sargento Sebastião Maia dos Santos, para o fim de, conservando-o na mesma situação de inatividade, considerá-lo promovido ao pôsto de 2º tenente e, nêste pôsto, transferido para a reserva remunerada da Aeronáutica; retificando o decreto que concedeu transferência para a reserva ao 2º sargento Vital Diogo Bruno, para o fim de, conservando-o na mesma situação de inatividade, considerá-lo promovido ao pôsto de 2º tenente e, nêste pôsto transferido para a reserva remunerada da Aeronáutica; retificando o decreto que concedeu transferência para a reserva ao 2º sargento José Francisco da Silva, para o fim de, considerá-lo promovido ao pôsto de 2º tenente e, nêste pôsto, transferido para a reserva remunerada da Aeronáutica; retificando o decreto que concedeu transferência para a reserva ao 2º sargento Demétrio Caetano Neves, para o fim de, conservando-o na mesma situação de inatividade, considerá-lo promovido ao pôsto de 2º tenente e, nêste pôsto transferido para a reserva remunerada da Aeronáutica; retificando o decreto que concedeu transferência para a reserva ao 2º sargento Antônio José de Moura, para o fim de, conservando-o na mesma situação de inatividade, considerá-lo promovido ao pôsto de 2º tenente e, nêste pôsto, transferido para a reserva remunerada da Aeronáutica; retificando o decreto que concedeu transferência para a reserva ao 2º sargento Jocelin Dantas Maranhão, para o fim de, conservando-o na mesma situação de inatividade, considerá-lo promovido ao pôsto de 2º tenente e, neste pôsto, transferido para a reserva remunerada da Aeronáutica; retificando o decreto que concedeu transferência para a reserva ao 2º sargento Divino Fernandes, para o fim de, conservando-o na mesma situação de inatividade, considerá-lo promovido ao pôsto de 2º tenente e, nêste pôsto, transferido para a reserva remunerada da Aeronáutica; retificando o decreto que concedeu transferência para a reserva ao 2º sargento Daul Dionísio, para o fim de, conservando-o na mesma situação de inatividade, considerá-lo promovido ao pôsto de 2º tenente e, nêste pôsto, transferido para a reserva remunerada da Aeronáutica; retificando o decreto que concedeu transferência para a reserva ao 2º sargento José Teixeira de Carvalho, para o fim de, conservando-o na mesma situação de inatividade, considerá-lo promovido ao pôsto da 2º tenente e, nêste pôsto, transferido para a reserva remunerada da Aeronáutica; retificando o decreto que promoveu e reformou o 2º sargento João de Oliveira Pinto, para o fim de, conservando-o na mesma situação de inatividade, considerá-lo promovido ao pôsto de 2º tenente e, nêste pôsto reformado; retificando o decreto que concedeu transferência para a reserva ao 2º sargento Clóvis dos Santos, para o fim de, conservando-o na mesma situação de inatividade, considerá-lo promovido ao pôsto de 2º tenente e, nêste pôsto, transferido para a reserva remunerada da Aeronáutica; retificando o decreto que concedeu transferência para a reserva ao 2º sargento João Gaudêncio Ferreira, para o fim de, conservando-o na mesma situação de inatividade, considerá-lo promovido ao pôsto de 2º tenente e, nêste pôsto, transferido para a reserva remunerada da Aeronáutica; retificando o decreto que concedeu transferência para a reserva ao 2º sargento Adalberto Inácio, para o fim de, conservando-o na mesma situação de inatividade, considerá-lo promovido ao pôsto de 2º tenente e, nêste pôsto, transferido para a reserva remunerada da Aeronáutica; retificando o decreto que promoveu à graduação de 2º sargento e concedeu transferência para a reserva ao 3º sargento José Macário dos Santos, para o fim de, conservando-o na mesma situação de inatividade, considerá-lo promovido ao pôsto de 2º tenente e, neste pôsto, transferido para a reserva remunerada da Aeronáutica.

Graduação e Agregação de Brigadeiros

Dando cumprimento a um acórdão do Tribunal Federal de Recursos, o presidente da República assinou decretos na pasta da Aeronáutica, tomando várias providências, em conseqüência, das quais foram graduados no pôsto de brigadeiro-médico do Quadro de Oficiais-Generais do Corpo de Oficiais da Aeronáutica, os coronéis drs.: Benedito Péricles Fleury, Oriovaldo Benites de Carvalho Lima, Salvador Uchôa Cavalcante e Antônio Melibeu da Silva.

Ainda segundo o mesmo decreto, os brigadeiros-médicos ora graduados foram agregados.

Farmácias de Plantão

Estão de plantão, hoje, sábado, as seguintes:

CIDADE

Catumbi — Oliveira, rua Catumbi, 121. **Centro** — Granado, rua 1º de Março, 14 — S. Joaquim, av. Mal. Floriano, 173 — Mauá, rua São Francisco da Prainha, 21 — Vera Cruz, rua do Lavradio, 147 — Londres, praça Cruz Vermelha, 28 — Lux, rua Bento Ribeiro, 5. **Estácio** — Silvoquímica, rua S. Carlos, 63-A. **Lapa** — Lincoln, av. Mem de Sá, 80. **Mangue** — S. Sebastião, rua Cmte. Mauriti, 90. **Rio Comprido** — Nacif, rua Barão de Petrópolis, 11. **Santo Cristo** — Farm. Sto. Cristo, rua Sto. Cristo, 181 — Sta. Clara, rua Sto. Cristo, 245.

ZONA NORTE

Andaraí — N. S. de Lourdes, rua Barão de Mesquita, 766-A — Continental, rua Barão de Mesquita, 238 — Sta. Teresinha, rua Araújo Lima, 19. **Bangu** — Olivier, rua Cherburgo, 21 — Rio da Prata, rua Rio da Prata, 1.250-A. **Benfica** — Guanabara, rua Licínio Cardoso, 261. **Bento Ribeiro** — São José, rua Pacheco da ga, av. Suburbana, Guilherme Maxwell 438 Bonsucesso, rua Cardoso de Morais, 100 — Sagrado Coração, av. **Bonsucesso** — Farm. 186-B — Padre Nóbrerua Alfenas, 600-C. Rocha, 106 — Alfenas, cráticos, 521-A. **Braz de Pina** — Cavaggio — Almeida, rua Tan- 20. **Cascadura** — Prenil, rua Orojó, 179-A. sidente, av. Suburba- Augusto Vasconcelos, chambi, rua Cacham- Todos, av. Suburbana, rua Cerqueira Daltro, **Cachambi** — Farm. Ca- 1.153. **Coelho Neto** — 5.648 — Santa Rita, court, av. dos Demo- Redentor, rua — ep- gará, 5-A — Bitten- na, 7.351-B — Para bi, 254. **Campo Grande** — estr. Int. Magalhães, 5.828 — Marialva, rua César, rua Araçatuba, 14-H-7. **Cordovil** — Debiase, rua Barão de Meigaço, 400-B — Lis, rua Maj. Conrado, 384 — Romero, rua Bulhões Marcial, 381. **Del Castilho** — Coelho Neto, av. Automóvel Clube, 4 025. **Deodoro** — Maria da Penha, rua João Vicente, 1.173. **Eng. de Dentro** — Sto. Antônio, rua Adolfo Bergamini, 390-C — Horta, rua Dr. Padilha, 485-B. **Eng. Novo** — Farm. Eng. Novo, rua Barão do Bom Retiro, 96. **Eng. da Rainha** — N. S. Conceição, rua Júlia Cortines, 98-A. **Eng. Velho** — Rex, rua Haddock Lôbo, 153 — Sta. Teresinha, rua Mariz e Barros, 455 — Social, av. Com. Cordeiro de Faria, 133. **Grajaú** — Juiz de Fora, rua Mearim, 1. **Ilha do Governador** — Imaculada Conceição, rua Peixoto de Carvalho, 14 — Modêlo, rua Combu, 9. **Inhaúma** — Farm. Inhaúma, rua Alvaro de Miranda, 451 — S. Tiago, av. João Ribeiro, 254-B. **Irajá** — Areas, av. Oliveira Belo, 683-B. **Jacarepaguá** — Ferrari, rua Godofredo Viana, 555. **Lins** — Do Lar, rua Lins de Vasconcelos, 240-A. **Lucas** — Castro, rua Lucas Rodrigues, 28-B — Bandeiras, avenida das Bandeiras, 41, 42 e 43. **Mangueira** — Vidar, rua 8 de Dezembro, 40-A. **Méier** — Sampaio, rua 24 de Maio, 665 — Areal, rua Aquidabã, 581-C — N. S. da Guia, rua Dias da Cruz, 502-B — Santa Teresinha, rua Dias da Cruz, 476. **Osvaldo Cruz** — Cabral, rua Fernandes Marinho, 45 — Marangá, rua Areal, 453. **Paciência** — Farmácia Paciência, estr. dos Vieiras, 19-A. **Pedro Ernesto** — Salva-Vidas, rua Pirangi, 31-B — Muciano, rua Uranos, 997 — Santos, rua Uranos, 1.329. **Penha** — Carraro, rua Montevidéu, 1.330 — Primavera, av. Braz de Pina, 1.266-A. **Penha Circular** — Rodrigues, rua Lôbo Júnior, 1.354 — Raul, rua Dionísio, 36-B. **Piedade** — São Cristóvão, rua Bernardino de Campos, 128 — Santa Alice, rua Assis Carneiro, 60. **Ramos** — N. S. Nazaré, rua Custódio Nunes, 155-B. **Realengo** — I.A.P.I., rua Mal. Modestino, 219-F — Capitólio, rua Mal. Soares Andréia, 290 — Baiana, rua Muniz de Sousa, 30. **Riachuelo** — N. S. da Conceição, rua Lino Teixeira, 174. **Ricardo Albuquerque** — Botelho, rua Pereira da Rocha, 37. **Santa Cruz** — S. Jorge, rua Faxina, 22. **S. Cristóvão** — Leopoldina, rua Francisco Eugênio, 120 — Universitária, rua Bela, 68 — Íris, rua S. Januário, 93 — Nova Era, rua General José Cristino, 162. **Tijuca** — Saenz Peña, praça Saenz Peña, 23 — Marino, av. Tijuca, 87-B — Delta, rua Pereira de Siqueira, 69. **Todos os Santos** — S. Pedro, rua José Bonifácio, 593. **Turiassu** — Lavras, estr. do Otaviano, 232-C. — **Vila Isabel** — Farm. Vila Isabel, av. 28 de Setembro, 285 — Boulevard, av. 28 de Setembro, 194.

ZONA SUL

Botafogo — Moura, rua Vol. Pátria, 244 — Mourisco, rua da passagem, 149-A — Sto. Inácio, rua São Clemente, 21 — São Luís, rua Real Grandeza, 313 — Redentor, rua Humaitá, 310. **Catete** — Elói, rua do Catete, 142 — Jaci, rua do Catete, 392. **Copacabana** — Pôsto 6, rua Júlio de Castilhos, 15-C — S. Judas Tadeu, av. Copacabana, 1.219 — Sta. Joana, rua Miguel de Lemos, 44-A (loja) — Rápida, rua Gustavo Sampaio, 576-B — As Ordens, rua Paula Freitas, 183-B. **Flamengo** — Farm. Flamengo, praia do Flamengo, 224-A. **Gávea** — Turfe, rua Pacheco Leão, 16-A. **Ipanema** — Caiçaras, rua Garcia d'Avila, 137-F. **Laranjeiras** — Tricolor, rua Laranjeiras, 335. **Leblon** — Beira-Mar, rua Carlos Góis, 88 — S.O.S., av. Bartolomeu Mitre, 197.

Feiras de Hoje

Há feira, hoje, sábado, nos seguintes locais:

CIDADE

Centro — Praça da Cruz Vermelha.

ZONA NORTE

Engenho Velho — Rua Gonçalves Crespo. **Rocha** — Rua General Belford. **Maracanã** — Rua Santa Luísa. **Braz de Pina** — Rua Antenor Navarro. **Ramos** — Rua Felisberto Freire. **Piedade** — Rua Belmira. **Vigário Geral** — Alvarenga Peixoto. **Engenho da Rainha** — Praça Abuna. **Encantado** — Rua Cruz e Sousa. **Rio Comprido** — Rua Campos da Paz. **Realengo** — Praça Luís Murat, Bairro Frei Miguel. **Irajá** — Rua Quinze, do Conjunto do IAPC. **Cavalcanti** — Rua Laurindo Fialho. **Estrada da Água Branca** — Praça da Coréia.

ZONA SUL

Laranjeiras — Rua das Laranjeiras. **Copacabana** — Rua Figueiredo Magalhães e rua Toneleiros. **Lagoa** — Rua Fonte da Saudade. **Botafogo** — Rua Mena Barreto.

ILHAS

Governador — Rua Maldonado.

FARMACIA
QUER VENDER OU COMPRAR? VISITE
MINERVINO
PRESIDENTE VARGAS 529 S/ 507
HORARIO 9 AS 12 E DAS 17 AS 18

ZYZ-22
Rádio Eldorado

PROGRAMAS DE HOJE

INFORMATIVOS ELDORADO
9,25 - 12,25 - 15,25 - 17,25 - 21,25
Oferta: Produtos Dova
NOTAS ESPORTIVAS
das 13,00 às 18,00: Informações esportivas, num programa musical variado.
12,30: CANCIONEIRO INTERNACIONAL
Oferta: Varma
18,00: PELAS ESQUINAS DA BROADWAY
Oferta: Amalie Motor Oil
18,30: SEU CARRO, SEU AMIGO
Oferta: Bardahl
19,00: FANTASIAS GUERLAIN
Oferta: Perfumes Guerlain
20,00: ÊSTE É O SUCESSO
Oferta: Casa Branca
20,05: RECITAL DE MELODIAS
Oferta: Popelinita
20,30: FESTIVAL DE RITMOS
21,00: QUADROS DA MUSICA BRASILEIRA
21,30: TESOURO MUSICAL MONTILLA
Oferta: Ron Montilla
22,00: CONCERTO ELDORADO
Oferta: Helena Rubinstein
23,00: RITMOS DE BOITE
Oferta: RCA Victor
24,00: MUSICA PARA UM SONHO DIVINO
1,00: Encerramento.
No ar — das 7 da manhã à 1 hora da madrugada, sempre com boa música.

Fábrica de Carteirinhas
Para Clubes, Associações, Colégios, etc.
NILTON DA COSTA PEREIRA
RUA DA CONCEIÇÃO, 66 — SOBRADO — TEL.: 23-2761.

Faqueiro de prata portuguêsa
Vende-se, novo, rico, maravilhoso, D. João V, 152 peças, banhado a ouro, 12 quilos. Baratíssimo — Cr$ 60.000,00. Telefone: 47-3678

DACTILÓGRAFA
Precisa-se de môça que seja boa dactilógrafa e tenha no mínimo o curso ginasial completo, com prática de escritório e boa apresentação. Apresentar-se dia 13, das 8 às 11 horas na Av. Rio Branco, 251 — 10º andar, munida de carteira profissional e retrato 3x4.

SECRETÁRIA
DACTILÓGRAFA — Sabendo Francês ou Inglês corretamente para firma em organização. Sábado livre. Cartas dando referências com pretensões para caixa dêste jornal n. 98717.

NOTÍCIAS DA MARINHA

TEM NOVO TITULAR A DIRETORIA GERAL DO PESSOAL DA ARMADA

EMPOSSADO ONTEM

REALIZOU-SE, ontem, às 14h30m, na Diretoria do Pessoal da Armada, a posse do vice-almirante Hugo de Moraes Pontes, no cargo de diretor daquêle setor especializado da administração naval. O ato foi presidido pelo representante do ministro da Marinha, almirante Sílvio Borges de Sousa, e contou com a presença dos almirantes Renato Guilobel, Antônio Maria de Carvalho, Otávio Carneiro, Olavo de Araújo, Matoso Maia, Guimarães Rôxo, Rubens Serejo, Paulo Cunha Rodrigues, Fernando Rodrigues, Eduardo Fontenele, Borges Fortes, Américo Silveira, Faro Orlando, Dolle Maia, Aurélio Linhares, Paulo Mosísio, Araújo Suzano, Carlos Pararaguassu, Saldanha da Gama, Otacílio Cunha, representantes e oficiais superiores.

Inicialmente, foi procedida à leitura da Ordem do Dia do almirante Maurício Eugênio Xavier do Prado, transferido compulsòriamente para a reserva, pelo seu assistente, comandante Francisco de Paula Valadares. Em seguida, o comandante Newton Braga de Faria, novo assistente, procedeu à leitura da ordem do dia do almirante Hugo de Moraes Pontes. Logo após, falou o almirante Renato de Almeida Guilobel, chefe do Estado-Maior da Armada, que agradeceu ao almirante Xavier do Prado os serviços que prestou à Marinha e congratulou-se com o almirante Hugo Pontes pela sua nova comissão desejando votos de pleno êxito.

CAIXA BENEFICENTE DOS SARGENTOS DA MARINHA

A Caixa Beneficente dos Sargentos da Marinha comemorou hoje, o seu 29º aniversário de criação, levando a efeito o seguinte programa de festividades que se prolongará nos dias 12 e 13 do corrente: hoje, às 20h 30m, apresentação da nova diretoria e conselhos, eleitos para o biênio 1956|1958; às 21 horas, baile comemorativo. Traje — militares, uniforme da licença; civis — passeio completo; dia 12, amanhã, às 10h30m, missa por alma dos sócios falecidos, na igreja de São Jorge; às 17 horas, na sede, à rua Senador Pompeu, 117, sessão cinematográfica, dedicada aos filhos dos associados, seguida de «lunch»; dia 13, às 20 horas, sessão solene constante de: a) assinatura do têrmo de posse da diretoria e membros dos Conselhos; b) oração alusiva à data pelo orador oficial, consócio Aparício Kisman e c) coquetel aos presentes.

A administração da Caixa Beneficente está composta dos seguintes membros: Diretoria: presidente, Agostinho Ferreira da Silva; vice-presidente, José do Carmo Pessoa da Silva; secretários, Austro Ferreira e Hestilio Mangueira Figueiredo; tesoureiros, Adalberto Amaral Afonso e Ursulino Pereira de Sousa; Conselho Deliberativo — Luís da Silva, Agnaldo de Pinho e João Freire de Lima; Conselho Fiscal — José Ivo Ferreira, José Fidélis Boa Morte e Antenor Cavalcante de Lima.

PENSIONISTAS CHAMADOS A DI

A Diretoria de Intendência da Marinha, pela sua Divisão de Operações de Pagamento do Pessoal (DI-15), solicita o comparecimento com a possível urgência, às segundas-feiras, das 13 às 16 horas, das pensionistas que recebem pela série «R», a fim de tratarem de seus interêsses: Araci Sardinha Parreiras, Claudionor Martins Teixeira, Helena Lira Barbosa, Antônio Rodrigues da Silva, Angelina do Nascimento Casais, Nair Garrido de Araújo, Argemiro Simas Lavareda, Odete Lima da Silva, Eloísa Flôres, Maria Castorina do Nascimento, Nilza Rabelo, Nilcéia Rabelo, Nilton Rabelo, Nilda Rabelo, Bailé Carvalhal Vilela, Marieta de Oliveira Soares, Bebiana Gonzaga de Andrade, Delvira Paulo Cordeiro, Maria do Carmo Oliveira Saback, Palmira Bianco Bencardino, Maria Aparecida Pereira, Noêmia Califer Tôrres, Elvira da Conceição Botelho, Orquídea Leite dos Santos, Orminda Gonzaga de Barros, Lincoln Moreira da Costa, Etelvina Lessa, Esmeralda Machado, Isaura Lopes de Azevedo, Antônia Olímpia dos Santos, Olga Sampaio Gomes, Bárbara Golabina Santana Guimarães, Zélia Melo da Silva, Delair Ramos Barreto, Eniza Jantorno Maria Tavares das Chagas, Durvalina Pereira dos Santos, Altair Reis Barros, Maria do Carmo Silva da Costa, Nilza de Araújo Teles, Maria de Lourdes Oliveira e Sousa e Maria da Pureza de Sousa Ferreira.

CARTEIRA HIPOTECARIA E IMOBILIARIA DO CLUBE MILITAR

Solicitam-nos: «A Diretoria da CHI convida os associados pretendentes aos apartamentos do prédio n. 281, da rua José Higino, a se reunirem na próxima segunda-feira, dia 13 do corrente, às 17 horas, na sede da Carteira, para tratarem de assuntos de seus interêsses.

—— A Diretoria da CHI comunica aos associados contemplados com financiamentos, no sorteio realizado em 28 de maio, dêste ano, que ainda não recebeu do Tesouro Nacional, o adiantamento referente ao corrente exercício, de que trata a lei n. 2.672 de 7-XII-955.

Dêste modo, lembra aos referidos associados que sòmente poderá atendê-los, após o recebimento dessa importância.

Com referência aos contemplados em 1955, avisa, que a CHI já recebeu do Banco do Brasil as duas primeiras parcelas do adiantamento de que trata a mencionada lei, podendo os mesmos habilitarem-se aos respectivos financiamentos».

Levantamento do Canal de Madre de Deus

Acabam de ser encerrados os trabalhos de levantamento do canal de Madre de Deus, na baía de Todos os Santos. Essas tarefas foram iniciadas em outubro de 1955 pelo navio-faroleiro «Henrique Dias» e concluídos com a varredura do canal por uma comissão de oficiais. O trabalho permitirá o término da carta n. 1104. A referida comissão desenvolveu suas atividades em colaboração com a Petrobrás, interessada na construção de um terminal marítimo para exportação de petróleo para outras refinarias localizadas em diversos pontos do território nacional.

São os seguintes os oficiais que constituíram a comissão em aprêço: capitães tenentes Álvaro Palm Filho, Francisco Antônio Reis, primeiros tenentes Geraldo das Mercês Paes Ferreira Landin, Antônio Gomes Amaral e o segundo tenente Marcílio Meneses Garcia.

Tratamento das doenças anoretais das colites e reto colites-amebianas e
HEMORRÓIDAS
Por processo próprio e sem operação
DR. LUIZ SODRÉ
RUA RODRIGO SILVA, 14 2º ANDAR — TEL.: 22-0698

CONTRA A CASPA
JUVENTUDE ALEXANDRE
EVIDENTE EFFICACIA

os produtos **Pescal**
resolvem qualquer problema culinário!

Reserve em sua mesa um lugar especial para êsses saborosos e nutritivos pratos:

Ao comprar PESCAL verifique se está sendo retirado do congelador

INDUSTRIA BRASILEIRA DE PEIXE S/A.
Pescal

FILIAL - RIO: — Av. Presidente Antônio Carlos, 607 sala 505-A - Tel.: 22-7106

Contrabando de Rendas no Valor de Dois Milhões

DESCOBERTO PELA ALFANDEGA AÉREA

SÃO PAULO, 10 — Foi descoberto pela Alfândega Aérea novo contrabando, constante de 6 fardos com 171 peças de renda «gruipur» de origem francesa, num total de 1.376 metros, com o valor aproximado de 2 milhões de cruzeiros. A mercadoria chegou a São Paulo por via aérea, endereçada ao sr. Pablo Gonzales em em «trânsito» já que deveria seguir para o Peru, residência do destinatário. Por outro lado, o manifesto de embarque que acompanhava a mercadoria esclarecia tratar-se de objetos de uso pessoal. Entretanto, o que levou a polícia suspeitar de contrabando foi o fato de os fardos terem permanecido em Congonhas por alguns dias, quando, normalmente, deveriam prosseguir viagem.

Tomadas as providências legais, os fardos foram abertos e, em vez de objetos de uso pessoal, foram encontradas as 171 peças de renda, de 90 centímetros de largura, de diversas côres, valendo aproximadamente 1.500 cruzeiros o metro. (ASP)

Espatifou-se o Avião de Encontro ao Solo

SÃO PAULO, 10 — Grave desastre verificou-se, ontem, no aeroporto de São José do Rio Prêto com um pequeno aparêlho particular, que procedia de Mato Grosso.

Trata-se do avião «Piper» de prefixo PT-AAT, de propriedade do sr. Armando de Resende, o qual levava seu proprietário, tendo como pilôto um filho dêste, sr. Alcir de Resende. Ao decolar do aeroporto de São José do Rio Prêto com destino a Barretos, notou-se que o aparêlho mudou bruscamente de posição, passando a perder altura e velocidade até espatifar-se de encontro ao solo. Em consequência da violência do impacto, ambos os ocupantes do avião pereceram instantaneamente.

Pessoas que se encontravam naquêle aeroporto na hora do acidente, acreditam que o desastre teria sido provocado pela imperícia do pilôto Alcir Resende. (ASP)

Ladrões à Sôlta em Rocha Miranda

Na manhã de ontem, quando se dirigia para a sua residência, na rua Leopoldino de Oliveira, 261, em Rocha Miranda, foi assaltado por três ladrões o industriário Augusto Serra de Carvalho, de 42 anos. Os meliantes estavam armados de faca, navalha e revólver, e despojaram a vítima de 800 cruzeiros e de um anel de ouro, no valor de 850 cruzeiros. O fato foi comunicado às autoridades do 24º distrito policial que entraram em diligências a fim de capturar os assaltantes.

PRÊSO UM CÔNSUL POR CRIME DE ESTELIONATO

INDICARÁ DOMICÍLIO INCERTO

O juiz Oduvaldo Abrita, da 12ª Vara Criminal, decretou, ontem, a prisão preventiva do cônsul Jorge Pinto da Silva, lotado na seção de passaportes do Ministério das Relações Exteriores. O diplomata, que goza de direito à prisão especial, foi detido por investigadores da Delegacia de Vigilância.

ESTELIONATO

O cônsul Jorge Pinto da Silva, está sendo processado como incurso no art. 171 § 2º nº VI do Código Penal, pois, segundo confessou no inquérito, em Juízo, emitiu um cheque sem fundos, no valor de setenta mil cruzeiros, a favor de Roberto Sgrillo Coimbra, e contra o banco Monteiro de Castro S. A.

DOMICILIO INCERTO

O juiz, ao decretar a prisão, exarou o seguinte despacho: "O réu emitiu cheque sem fundos e confessou. Está criando dificuldade ao andamento do processo, pois não se encontra no endereço que indicou no inquérito policial nem é certa a sua permanência no Ministério das Relações Exteriores".

Uma das finalidades da prisão consiste em assegurar, dêsse modo, o comparecimento do réu à audiência designada, para o seu interrogatório em Juízo.

PASTA PERDIDA

O engenheiro Aguinel Costa Matos perdeu ontem, num bonde da linha Estrêla, uma pasta de couro contendo diversos documentos de grande importância para suas atividades profissionais. Por nosso intermédio pede o engenheiro à pessoa que encontrou a pasta o obséquio de comunicar ao seu escritório, na rua do Carmo, 56, 2º andar, telefone 42-8277.

Detido Ladrão de Automóveis

Há tempos, o juiz da Quinta Vara Criminal enviou à Delegacia de Vigilância pedido de captura do indivíduo Ataíde Pires da Silva, de 24 anos, solteiro, autor de diversos furtos de automóveis e que fôra condenado, por isso, a três anos de reclusão. A última façanha do gatuno foi apossar-se de um «Cadillac» com o qual atropelara um transeunte, abandonando o veículo no Estado do Rio, desfalcado de diversas peças.

Ontem, os investigadores Armando Gomes e Dias, conseguiram deter o meliante, na rua Barão de Mesquita, esquina de Uruguai, conduzindo-o à delegacia do 18º Distrito Policial, onde se encontra prêso outro ladrão de automóveis. Este delinqüente, que atende pelo vulgo de «Tarzan» e se chama Jesus Pereira da Silva, fôra prêso, carregando peças furtadas.

Caiu de Um Trem o Operário e Faleceu

Viajando como pingente de um trem suburbano da Central do Brasil, ontem, à noite, caiu ao leito da linha férrea, na Estação de Bento Ribeiro, o operário Antônio Pereira dos Santos, de 30 anos, solteiro, morador na rua Itaocara, 175, em Duque de Caxias. Em consequência, teve concussão cerebral e, em estado de choque, foi internado no Hospital Carlos Chagas, onde faleceu cêrca das 21 horas.

A polícia do 25º Distrito registrou o fato, providenciando a remoção do corpo para o necrotério do Instituto Médico Legal.

Desaparecido o Chofer de Táxi

S. PAULO, 10 — Grave fato acaba de ser comunicado à Secretaria de Segurança Pública. O motorista de praça Serafim Figueiro Vargas, de 40 anos, casado, que saiu com um passageiro desconhecido, no dia 18 de julho, da cidade de Catanduva rumo a Tanabi, continua desaparecido.

Sabe-se, agora, que o desconhecido passageiro não é outro senão o indivíduo Clarindo Egídio Cardoso, mais conhecido pelo vulgo de «Branco», de 22 anos, solteiro, fugitivo da cadeia pública de Nova Granada. Por isso, teme-se que o motorista tenha sido assassinado pelo passageiro. (ASP)

Novo Chefe na Seção de Investigações do 10º DP

O titular do 10º Distrito Policial, delegado Melo Morais, designou o investigador Antônio dos Santos para chefiar a Seção de Investigações Criminais daquela delegacia, em substituição ao detetive Jôfre Lemos Pereira.

VITIMAS DO · TRÁFEGO ·

Total em 1955	378
Total até Julho	185
AGÔSTO 1 ..	0
AGÔSTO 2 ..	1
AGÔSTO 3 ..	0
AGÔSTO 4 ..	0
AGÔSTO 5 ..	1
AGÔSTO 6 ..	1
AGÔSTO 7 ..	1
AGÔSTO 8 ..	1
AGÔSTO 9 ..	1
AGÔSTO 10 ..	0
AGÔSTO 11 ..	
AGÔSTO 12 ..	
AGÔSTO 13 ..	
AGÔSTO 14 ..	
AGÔSTO 15 ..	
AGÔSTO 16 ..	
AGÔSTO 17 ..	
AGÔSTO 18 ..	
AGÔSTO 19 ..	
AGÔSTO 20 ..	
AGÔSTO 21 ..	
AGÔSTO 22 ..	
AGÔSTO 23 ..	
AGÔSTO 24 ..	
AGÔSTO 25 ..	
AGÔSTO 26 ..	
AGÔSTO 27 ..	
AGÔSTO 28 ..	
AGÔSTO 29 ..	
AGÔSTO 30 ..	
AGÔSTO 31 ..	

ASSALTADO UM CAFÉ NA AV. VIVEIROS DE CASTRO

FURTARAM OS LADRÕES 150 CRUZEIROS

UTILIZANDO-SE de chaves falsas, ladrões penetraram ontem, no Bar Imaculada Conceição, situado na avenida Viveiros de Castro, 41-A, furtando grande quantidade de mercadorias e regular importância em dinheiro. O proprietário do estabelecimento, por volta das cinco horas, ao chegar para abrir o bar, deparou com a porta de aço levantada, verificando que os gatunos ali haviam estado.

Ciente do fato, o comissário Murilo, de serviço na delegacia do 2º Distrito Policial, solicitou o comparecimento dos peritos do Instituto de Criminalística e iniciou investigações para o esclarecimento do caso.

Examinando as dependências do estabelecimento, verificou a autoridade que os meliantes haviam arrombado a caixa registradora, com uma chave de fenda, de onde retiraram a importância de 150 cruzeiros, roubando também algumas garrafas de bebida. O cofre, onde se encontravam cêrca de dez mil cruzeiros, não foi tocado pelos assaltantes.

Custou Caro o Pesado Gracêjo

O juiz Gil Soares, da 17ª Vara Criminal, condenou à pena de multa de quinhentos cruzeiros. Alfredo Batista Gomes que dirigia pesados gracejos a uma jovem senhora, nas proximidades da Praça da Bandeira, fato êsse percebido também por diversas pessoas. A moça queixou-se a um policial, que conduziu o acusado à Delegacia do 15º Distrito Policial, onde foi instaurado o processo.

Alfredo Batista ficou incurso no art. 61 da Lei de Contravenções Penais, cujo texto é o seguinte: «Importunar alguém em lugar público ou acessível ao público, de modo ofensivo ao pudor. Pena-multa de Cr$ 200,00 a Cr$ 2.000,00».

Alterado o Trânsito no Bairro de São Januário

O diretor do Serviço de Trânsito, tendo em vista a festividade da Declaração de Aspirantes do CPOR (turma de 1956), a ter lugar amanhã, no campo do C. R. Vasco da Gama, resolveu determinar que no referido dia, até o término das festividades, seja observado o seguinte: 1 — a partir das 7 horas, ficarão interditados ao estacionamento de veículos as ruas: Ricardo Machado, entre a rua Prefeito Olímpio de Melo e a avenida Brasil; General Alberto de Moura, entre as ruas Coronel Cabrita e Ricardo Machado; São Januário, entre as ruas Carneiro de Campos e Bonfim; Teixeira Júnior, entre as ruas General Argolo e General Almério de Moura; Dom Carlos, em tôda a sua extensão; Bonfim, entre a rua Bela e o portão do C. R. Vasco da Gama; 2 — a partir das 7 horas, será imposto sentido único de direção nos seguintes logradouros: rua Ricardo Machado, no sentido da rua Prefeito Olímpio de Melo para a avenida Brasil; rua General Almério de Moura, no sentido da rua Coronel Cabrita para a rua Ricardo Machado; rua Dom Carlos, no sentido da rua São Januário para a rua General Almério de Moura; rua Teixeira Júnior, no trecho entre as ruas São Januário e General Almério de Moura, no sentido daquela para esta; rua São Januário, no trecho entre as ruas Dom Carlos e Bonfim, no sentido desta para aquela; rua Bonfim, no trecho entre as ruas Lima Barros e São Januário, no trecho daquela para esta; 3 — terá sua mão de direção invertida a rua Lima Barros, que passará no sentido da rua Ricardo Machado para a rua Bonfim; 4 — por ocasião do término da festividade, a rua General Almério de Moura dará mão única, entre as ruas Dom Carlos e Coronel Cabrita, no sentido daquela para esta; 5 — a entrada do exmo. sr. presidente da República será feita pelo portão lateral, junto à arquibancada dos sócios, na rua General Almério de Moura, ficando os autos presidencial e da comitiva estacionados junto ao muro limítrofe com a piscina; 6 — as altas autoridades terão ingresso pelo portão principal, na rua General Almério de Moura, ficando as suas viaturas estacionadas no longo do meio-fio fronteiro ao estádio; 7 — em frente ao portão principal do estádio, a área devoluta ali existente ficará reservada à Bateria do CPOR.

Grave Conflito Entre Policiais e Fanáticos

BELO HORIZONTE, 10 — A pacata localidade da Serra Velha, nas proximidades de Inhaúma, foi abalada, na tarde de ontem, por violento conflito entre participantes de uma nova seita e elementos da polícia. Há dias chegou a Inhaúma um indivíduo de côr preta que se dizia chamar Damião e ser profeta, enviado de São Miguel Arcanjo, para pregar o bem em tôda a região. Em pouco tempo Damião conseguiu captar a simpatia de grande número de lavradores, promovendo concentrações.

Sabedor do fato, o padre Antônio Salomão tomou providências contra a criação do núcleo de fanáticos na prática do baixo espiritismo, pedindo providências policiais. Por sua vez, o delegado de polícia destacou um soldado e um cabo para efetuarem a prisão de Damião. Chegando à Serra Velha os dois militares foram recebidos com hostilidade pelos fanáticos chefiados pelo referido "profeta". Todos munidos de foices e outras armas, investiram contra os policiais que, inferiorizados numèricamente, não tiveram outro recurso senão recuarem em busca de reforços.

Mais tarde, procedentes de Sete Lagoas, seguiram onze militares, chefiados por um sargento, que também foram recebidos com hostilidade. Desta feita, os policiais reagiram, ocasionando sério conflito, findo o qual, morreu um soldado, enquanto o sargento se encontra desaparecido.

Aguarda-se, a qualquer momento, novos acontecimentos, pois já se encontra a caminho daquela localidade refôrço policial. (Asp.)

Stevenson e Harriman Lutam Pelo Apoio de Harry...

(Conclusão da 1.ª página)

mocrata, que se abrirá na próxima segunda-feira nesta grande metrópole do Middle West, durará em princípio cinco dias, durante os quais serão designados os candidatos do partido à presidência e vice-presidência dos Estados Unidos para as eleições de 6 de novembro vindouro.

Além dessas designações que apaixonam as multidões, a tarefa essencial da convenção é ultimar a "plataforma", isto é, o programa eleitoral do partido.

Os preparativos para essa 32ª convenção democrata começaram há vários meses. A organização material de uma convenção é um trabalho de longo fôlego, se se levar em conta que mais de 20.000 pessoas são esperadas nesta cidade para participar, de perto ou de longe, dos trabalhos e que mais de 4.000 jornalistas da imprensa escrita, falada e televisada estarão aqui para fazer a reportagem da grande reunião quadrienal de um dos dois grandes partidos norte-americanos. A convenção do Partido Republicano começará uma semana depois, a 20 do corrente, em San Francisco.

Estarão reunidos para tomar na convenção 4,437 delegados, adjuntos e substitutos representando todos os Estados e territórios norte-americanos, afora um grande número de parlamentares democratas, dos candidatos e de seus estados-maiores.

Êsses delegados dividirão os 1.372 sufrágios, sendo seus votos considerados como votos inteiros ou meios votos. Será necessária a maioria absoluta de 686 votos e meio para a indicação dos candidatos do partido.

A convenção se desenrola tanto no Hotel «Comrad Hilton», no centro da cidade, onde estão reunidos o «Quartel General» do Partido, o serviço de imprensa os escritórios dos candidatos e as salas de reunião dos grupos, como no anfiteatro, imenso «Hall» situado nas proximidades dos famosos matadouros da cidade, onde, numa superfície de mais de 4.000 metros quadrados, se realizarão as sessões plenárias da convenção.

Os jornalistas, a rádio e a televisão dividem entre si dois centros. Em cada local dispõe de vastas salas de trabalho, de estúdios e de uma gigantesca rêde telefônica e telegráfica. Trinta e duas novas centrais telefônicas foram instaladas, 4.000 telefones foram ligados e várias centenas de linhas particulares foram alugadas por jornais e agências. Os «tenores» do Partido também disporão de meios de comunicação extremamente vastos. O líder democrata no Senado, o senador Johnson, terá em seu apartamento uma mesa telefônica que pode fazer simultâneamente 80 ligações.

Perto de 12.000 quartos de hotel foram reservados nestes últimos meses por tôdas as pessoas que estarão nesta cidade para a convenção. As despesas globais calculadas durante a semana da convenção serão de ordem de 5 milhões de dólares. «Soirees», desfiles de modas, excursões no lago Michigan e espetáculos especiais foram preparados para encher os raros ócios dos numerosos participantes dessa reunião democrata. Os restaurantes e «boites» armazeram estoques de alimentos e de bebidas.

A cidade de Chicago organizou um imenso serviço de ordem para garantir a calma da convenção; 900 agentes de polícia assegurarão a ordem nos dois centros da convenção; 500 outros serão encarregados do tráfego unicamente nas grandes artérias mais frequentadas da cidade pelos automóveis dos participantes. Os fabricantes de automóveis de Detroit puseram à disposição dos democratas várias centenas de carros novos destinados aos delegados para irem do Conrad Hilton ao anfiteatro. Onibus especiais e táxis se encarregarão do transporte da massa de jornalistas, rádio-repórteres ou espectadores. O Partido Democrata assinou um contrato de locação, de 6.500 dólares por dia, para o grande anfiteatro.

Em 125 anos, 21 convenções — 131 democratas e 8 republicanas — foram realizadas em Chicago, que se colocamente à frente das outras cidades norte-americanas. Filandelfia vem em seguida com 7 convenções, sr. Louis, com 5, Baltimore, 4 e Cincinnatti, 3.

A televisão será, como em 1952 mas em escala muito maior, utilizada durante a convenção garantindo uma reportagem nacional de todos os aspectos dos trabalhos. Quatrocentas estações ladas para 270 cidades, enquanto retransmitirão suas imagens faque 1.500 estações de rádio farão a reportagem falada.

Durante numerosos anos as convenções democratas foram marcadas por verdadeiras maratonas devido ao emprêgo da maioria de dois têrços para a designação dos candidatos. Pensa-se que desta vez o candidato será designado no segundo turno de escrutínio, o mais tardar.

Baleou, Fugiu e Agora Foi Prêso

O detetive Juvenal, do 13º distrito policial, depois de sucessivas sindicâncias, logrou prender, ontem, o indivíduo Juraí Silva Pinto, de 22 anos, residente na rua Flack, 28. Conforme noticiamos, Juraí baleou o português Manuel Rocha Ferreira no abdome, com um tiro de garrucha, quando êste tentava apartar uma briga entre seu agressor e sua companheira. O criminoso, depois de prestar declarações em cartório, foi recolhido ao xadrez.

Chamas e Pânico no Interior do Ônibus

Em virtude de um defeito na instalação elétrica, originou-se, na manhã de ontem, um princípio de incêndio no interior do ônibus da linha "Ipanema-Malvino Reis", chapa 8-09-18. Trafegava o coletivo pela avenida Lauro Sodré quando os passageiros notaram o fogo e deram o alarma. Felizmente o veículo transportava poucas pessoas, o que facilitou a saída apressada de todos sem atropelos. Para o local correram os bombeiros de Humaitá, porém as chamas foram debeladas a baldes d'água por populares. As autoridades do 3º distrito policial registraram a ocorrência e verificaram que os prejuízos foram insignificantes.

Documentos Perdidos

O sr. Otávio Lopes Dias, motorista, residente na travessa Jurací, 44, Penha Circular, perdeu a sua carteira de habilitação profissional, carteira de identidade e o documento de licença do automóvel 2-14-17. Pede o favor de quem encontrar aquêles documentos entregá-los nesta redação ou comunicar pelo telefone 30-9810.

Nasser Resolveu Adiar . . .

(Conclusão da 1.ª página)

decisões, que não é representativa, e que suas decisões não são internacionalmente nem válidas nem obrigatórias.

III) — Se o Egito rejeitar a internacionalização e o Ocidente tomar medidas militares, a Rússia recorrerá ao Conselho de Segurança das Nações Unidas, para que o mesmo induza as potências ocidentais a normalizar a situação.

IV) — Em vez da «internacionalização» do canal, a Rússia é partidária de uma «declaração» solene do Egito, de que respeitará a liberdade de navegação pelo canal, «para tôdas as nações do mundo».

Os diplomatas deixaram claramente assentado que esta promessa egípcia também deve ser aplicável à navegação israelita. O Egito proibiu a passagem pelo canal da maior parte dos carregamentos israelitas desde a guerra egípcio-isaelita.

Os informantes sublinharam também que o Ocidente não tem meios legais de impor a obrigatoriedade da internacionalização do Suez. Disseram que se o canal fôr colocado sob a jurisdição internacional, deve-se agir de forma idêntica com relação a tôdas as vias de navegação estratégicas. Não obstante, não pareciam insistir especificamente em tal norma de conduta.

Ao se referirem à idéia da solene «declaração» do Egito, os aludidos diplomatas disseram que o critério soviético é o de que se pode confiar plenamente em que o coronel Gamal Abdel Nasser a cumprirá. Seria prejudicial aos seus próprios interêsses perturbar a navegação, segundo frisaram, e especialmente a britânica, pois esta é a que mais negócio proporciona ao canal.

Os diplomatas soviéticos disseram ainda que Nasser rejeitará as propostas no sentido de que o canal seja administrado por uma junta internacional.

Foi revelado, hoje, também, que os «Três Grandes» já enviaram um programa de cinco pontos às nações que assistirão à conferência da próxima semana. Os cinco pontos são os seguintes:

1) — Deve haver garantias de que o canal continuará a funcionar de acôrdo com a Convenção de 1888, que garante a liberdade de travessia pelo canal a todos os navios, sem levar em conta sua bandeira.

2) — O canal deve ser administrado por um organismo internacional, com domínio pleno de direitos, funcionamento, manutenção, desenvolvimento e finanças.

3) — O Egito deve perceber uma parte razoável da renda que venha a ter o canal.

4) — A Companhia do Canal de Suez receberá uma compensação justa por seus bens, e devem ser efetuados ajustes para o pagamento dessa compensação.

5) — Em caso de desacôrdo sôbre o montante da compensação, a questão será submetida a uma comissão designada pelo Tribunal de Justiça Internacional.

Entrementes, Eden convocou os chefes da oposição socialista para conversações urgentes sôbre o Suez e a nota russa.

A última hora de hoje, o chefe do govêrno fêz chamar o subchefe da oposição, ora em férias, James Griffiths, e o porta-voz do partido sôbre política externa, Alfred Robens. Fontes informadas disseram que o primeiro ministro os pôs a par da interpretação que o govêrno dá à nota russa.

EISENHOWER CONVOCA OS LIDERES PARLAMENTARES

WASHINGTON, 10 (AFP) — Constituiu acontecimento sem precedente na história da política exterior dos Estados Unidos a decisão do presidente Eisenhower de convocar para domingo os líderes parlamentares norte-americanos com o objetivo de fazer-lhes uma exposição a respeito da crise de Suez. Realmente os líderes parlamentares haviam conferenciado apenas com o secretário de Estado a respeito da guerra da Indochina (1954), da crise de Formosa (comêço de 1955) e do conflito israelense-árabe (comêço de 1956).

Os círculos competentes norte-americanos não ocultam que a gravidade da crise de Suez e as possibilidades de conflito apresentadas por essa crise incitaram o presidente Eisenhower a convocar os líderes do Congresso.

A circunstância deu lugar, nesta capital, a hipóteses segundo, as quais o presidente pensaria em pedir ao Congresso poderes especiais que o autorizassem, caso julgasse oportuno, a utilizar fôrças armadas norte-americanas. Poderes dêsse gênero, foram conferidos ao presidente por ocasião da fase aguda da crise de Formosa em janeiro de 1955. Mas a concessão de poderes especiais exigiria uma sessão extraordinária das duas Câmaras norte-americanas, atualmente em férias. Trata-se apenas de hipóteses. Mas semelhantes hipóteses são formuladas pela maior parte dos comentaristas norte-americanos. O certo é que a Casa Branca e o Departamento de Estado procuram fazer compreender ao mundo político norte-americano a extrema gravidade de um eventual fracasso da conferência de Londres a respeito do Canal de Suez. Prevêem realmente os dirigentes norte-americanos que nessa hipótese, a Grã-Bretanha e a França poderiam fazer uso da fôrça contra o Egito. Nesse caso os Estados Unidos fariam tudo o que fôsse possível, acredita-se nesta capital, para que permanecesse localizado um conflito armado em Suez, o que explica que o govêrno norte-americano tenha permanecido afastado dos seus aliados ocidentais no plano militar.

NOTAS POLÍTICAS

(Conclusão da 4ª página)

Independentemente do voto do plenário e a comissão seja imediatamente constituída.

★ As Substituições na Fazenda

O presidente da República deverá assinar decretos hoje ou na próxima semana, concedendo ao sr. Paulo Marinho exoneração do cargo de diretor geral da Fazenda e nomeando-o delegado do Tesouro em Nova York.

Na Diretoria Geral deverá ficar o sr. Raul Fontes Cotia, atual contador geral da República E para a Despesa Pública espera-se a nomeação do sr. Raul Brandão, em lugar do sr. Boanerges de Araújo Costa, que se demitiu para dar solidariedade ao sr. Paulo Marinho.

★ Da Confederação Nacional do Comércio ao General Juarez Távora

O presidente da Confederação Nacional do Comércio, sr. João de Vasconcelos, dirigiu ao general Juarez Távora o seguinte telegrama:

«A Confederação Nacional do Comércio vem trazer à v. exa. a sua integral solidariedade em face da atitude desassombrada e clara que assumiu relativamente à nossa política de minerais atômicos. Homens públicos com o passado de v. exa. e sua integridade moral estão acima de quaisquer suspeições, sendo de lamentar que se procure lançar ao descrédito os que têm dirigido ou dirigirem os destinos da nação, necessitada, cada vez mais, de confiança nos seus verdadeiros líderes. Sentimos haver chegado o momento em que é indispensável renunciar aos processos de destruição, para que, estabelecido um clima de respeito mútuo e de harmonia entre quantos têm responsabilidade na vida nacional, possa o Brasil construir a sua prosperidade e realizar o seu grande destino. Atenciosas saudações».

Reafirma o Egito a Determinação de Manter em . . .

(Conclusão da 1.ª página)

nia e sua dignidade". Esse apoio entusiasta, acrescenta o comunicado, "não é limitado às fronteiras do Egito, mas foi manifestado pelas nações árabes e asiáticas e seus dirigentes".

A embaixada reafirma a vontade expressa pelo Egito de manter o canal de Suez em perfeito estado de funcionamento, e a êsse respeito acusa a Companhia Universal de ter faltado aos seus deveres. Com efeito, segundo o comunicado, a antiga companhia do canal de Suez "acumulou durante anos reservas destinadas ao financiamento dos trabalhos de desenvolvimento do canal. Essas reservas, diz o comunicado, são mantidas, desde 1954, em mais de 40 milhões de libras em terem sido consagradas ao alargamento ou aprofundamento do canal. A embaixada do Egito acusa a companhia de ter querido esperar até 1968, data da expiração da sua concessão.

Nesse momento, diz o comunicado, se a concessão fôsse prorrogada, as reservas poderiam, talvez, vir a ser utilizadas segundo as previsões; no caso contrário, teriam sido repartidas entre os acionistas a título de lucros acumulados. Além disso, diz ainda o comunicado, agora recusa-se ao Egito o direito de utilizar os lucros do canal para o financiamento dos seus próprios projetos de desenvolvimento. Ora, nenhuma condição semelhante foi imposta à antiga companhia. Esta, durante os cinco últimos anos gastou 17 milhões de libras na manutenção do Canal e distribuiu mais de 50 milhões de libras aos seus acionistas».

O comunicado reafirma que o Egito tenciona respeitar as suas obrigações tais como foram definidas pela convenção de 1888, para manter a liberdade de navegação, e que pretende igualmente alargar e aprofundar o Canal no interêsse do comércio mundial e para a prosperidade das futuras gerações egípcias.

O comunicado declara que o canal faz parte do território egípcio pelos têrmos do «artigo 8 do acôrdo anglo-egípcio, de outubro de 1954». Segundo o artigo 16 da concessão, datando de 22 de fevereiro de 1866, prossegue o comunicado, a Companhia do Canal é egípcia e sujeita à jurisdição egípcia. O canal foi construído antes de tudo «para o bem-estar e prosperidade das gerações egípcias».

O comunicado refuta as acusações segundo às quais não se pode depositar confiança no presidente Nasser, recordando que em junho último o ministro britânico dos Negócios Estrangeiros afirmou, na Câmara dos Comuns, que o Egito se mantinha tanto à letra como ao espírito dos seus compromissos do acôrdo de 1954.

A embaixada do Egito rejeita as acusações segundo as quais os empregados da Companhia do Canal de Suez são obrigados, em condições que representam uma violação dos direitos do homem, de permanecer em seu pôsto. O comunicado acrescenta que a lei sôbre a nacionalização da Companhia do Canal de Suez não prevê a aplicação de penas sôbre a pessoa dos funcionários que queiram rescindir seu contrato em condições normais.

Finalmente, a embaixada acusa a Companhia Universal do Canal de Suez de incitar ao entrave do funcionamento eficaz do Canal ao pedir aos seus empregados que dêem a conhecer suas intenções a seus cônsules.

A CONFERENCIA DE LONDRES

LONDRES, 10 (AFP) — A conferência sôbre Suez, que deve ser iniciada nesta capital no dia 16, será a mais importante reunião internacional dêsse gênero, depois da guerra, frisam nos meios diplomáticos londrinos.

Dos vinte e um países que até agora aceitaram participar, doze já fizeram saber que serão representados pelos seus ministros das Relações Exteriores, ou pelos que respondem interinamente pela pasta.

A lista dos chefes das delegações era, hoje à tarde, a seguinte:

França — sr. Christian Pineau;

Grã-Bretanha — sr. Selwyn Lloyd;

Estados Unidos — sr. Richard Casey, ministro das Relações Exteriores (o primeiro ministro da «Austrália, sr. Menzies, está igualmente nesta capital);

Nova Zelândia — sr. Thomas Mac Donald, ministro das Relações Exteriores;

República Federal Alemão — sr. Henrich von Brentano, ministro das Relações Exteriores, acompanhado de técnicos;

Portugal — sr. Paulo Cunha, ministro das Relações Exteriores;

India — sr. Khrishna Menon, ministro sem pasta;

Irã — sr. Ali Holi Ardaian, ministro das Relações Exteriores;

Indonésia — sr. Ruslan Abdel Gani, ministro das Relações Exteriores;

Holanda — sr. J. M. H. Luns, um dos dois ministros das Relações Exteriores;

Noruega — sr. Halvard Lange, ministro das Relações Exteriores;

Ceilão — sir. Claude Corea, alto comissário nesta capital.

Espera-se que a Suécia, Dinamarca, Espanha, Turquia, Itália e, eventualmente o Japão, estejam igualmente representados por seus ministros das Relações Exteriores.

Vários Decretos

O presidente da República assinou decretos: aprovando o Quadro Extraordinário de Mensalistas da Universidade do Recife; dando a denominação de Escola Industrial da Fábrica Presidente, à Escola Industrial Masculina de Piquete, conforme resolução da entidade mantenedora do referido estabelecimento; dispondo sôbre as Tabelas Numéricas Especiais da Diretoria do Ensino Industrial e da Escola Industrial de Belém; aprovando a Tabela Numérica de Extranumerário-mensalista das Oficinas "Cristiano Otoni", da Escola de Engenharia, da Universidade de Minas Gerais; e retificando o decreto 36.680, de 28-1-56, que dispõe sôbre a transformação de contratados em mensalistas da Universidade do Brasil.

Comissão Mista Brasil-Argentina

O presidente da República assinou decreto, na pasta do Exterior, designando para constituirem a Seção Brasileira da Comissão Mista Brasil-Argentina, a reunir-se em Buenos Aires a partir de 15 de agôsto corrente — chefe, ministro Antônio Correia do Lago; membros, Abelllard Barreto, Arnaldo Válter Blank e Henrique de Oliveira Duprat; e, assessor, cônsul Pedro Hugo Fabrício Belloc.

Novos Membros da Caixa Econômica do R. G. do Norte

O presidente da República assinou decretos, na pasta da Fazenda, nomeando, membros do Conselho Administrativo da Caixa Econômica Federal do Rio Grande do Norte, os srs. Manuel Gurgel do Amaral Valente e José Cavalcanti Melo. Por outro decreto do presidente da República foi designado presidente do mesmo Conselho, Manuel Gurgel do Amaral Valente.

Deu a Venezuela Asilo a Peron Para Conspirar

BUENOS AIRES, 10 (AFP) — Os círculos bem informados do Ministério do Exterior anunciam que o embaixador argentino em Caracas, major-brigadeiro Guillermo Zinny, teria apresentado à Chancelaria venezuelana uma reclamação por violação do direito de asilo concedido pela Venezuela ao ex-presidente Peron, que ontem chegou a Caracas. A causa do protesto argentino não seria por Peron ter sido recebido, ao chegar, pelo ex-general Raul Tanco, chefe do fracassado movimento revolucionário peronista de 9 de junho último, e por outros conspiradores, que se asilaram na embaixada do Haiti nesta capital, depois do fracassado movimento. A causa seria por ter Peron recebido, ao chegar a Caracas, jornalistas aos quais fêz declarações sôbre a política internacional argentina e sôbre a reunião do Panamá.

Nomeação de Interventor em Sindicato

O ministro do Trabalho nomeou o sr. Lourival Chaves para a função de interventor no Sindicato do Comércio Varejista de Campina Grande, Paraíba, em substituição ao sr. Luís Antônio de Medeiros.

Previsões Orçamentárias Sindicais

O ministro do Trabalho aprovou as previsões orçamentárias do Sindicato dos Trabalhadores nas Indústrias de Chapéus, Guarda-chuvas e Bengalas de Pôrto Alegre e do Sindicato dos Músicos do Rio de Janeiro.

AVISOS FÚNEBRES

MANOEL SANTANNA BULHÕES

(1º ANIVERSÁRIO)

† **José Clara Bulhões (primo), viúva Jovita Fagundes Bulhões, filhos, genros e noras convidam os demais parentes e amigos para assistirem à missa que será rezada depois de amanhã, domingo, dia 12, às 8h30m, na Igreja Coração de Maria, no Méier, pela passagem do 1º aniversário de falecimento do seu mui querido espôso, pai e sogro. A família antecipadamente agradece o comparecimento a êsse ato de fé cristã.**

MANOEL TEIXEIRA SANTOS

(6º MÊS)

† **Sua família convida parentes e amigos a assistirem à missa de 6º mês que, por sua alma, fazem celebrar no altar-mor da Igreja de N. S. do Carmo, hoje, às 10 horas.**

Cap. Guilherme Duncan de Moraes

(FALECIMENTO)

† O General Alexandre Magno de Moraes, sua senhora, filhas, genros e netos, cumprem o doloroso dever de participar aos demais parentes e amigos, o falecimento do seu sempre lembrado filho, irmão, cunhado e tio, CAPITÃO GUILHERME DUNCAN DE MORAES, e convidam para o seu sepultamento hoje, 11 de agôsto, saindo o féretro da Capela do Hospital Central do Exército, às 10 horas, para o Cemitério de São Francisco Xavier.

ANTONIO LAGO

(ANIVERSARIO DE FALECIMENTO)

† **Libania Nunes Lago, filhos, noras, genros e netos convidam os demais parentes e amigos de seu querido espôso, pai, sogro e avô ANTONIO LAGO, para a missa que, pelo transcurso do primeiro aniversário de seu falecimento, mandam rezar hoje, sábado, dia 11, às 10h30m, na Igreja do Santíssimo Sacramento, à avenida Passos, desde já agradecendo aos que comparecerem a êsse ato de fé cristã.**

CAPITÃO GUILHERME DUNCAN DE MORAES

(FALECIMENTO)

† **Lêda Corrêa Velho de Moraes e filha, General Alexandre Magno de Moraes, senhora, filhas, genros e netos, Coronel José Corrêa Velho, senhora, filhas, genros e netos cumprem o doloroso dever de comunicar o falecimento de seu inesquecível espôso, pai, filho, genro, cunhado e tio — GUILHERME — e convidam os demais parentes e amigos para o sepultamento hoje, dia 11, às 10 horas, saindo o féretro da Capela do Hospital Central do Exército, para o Cemitério de São Francisco Xavier.**

YAYÁ

Yara de Niemeyer Sousa Cruz

(MISSA DE 7º DIA)

† Pedrina Conrado de Niemeyer, Dr. Antonio Salema e família, major Chaves de Oliveira e família, Aristophanes de S. Cruz e família, tenente Nordhaus e senhora agradecem a tôdas as demonstrações de pesar recebidas por ocasião do falecimento de sua inesquecível YAYÁ, e convidam para assistirem à missa de 7º dia, que será rezada, amanhã, domingo, dia 12, às 12h 30m, na Igreja da Lapa dos Mercadores, à rua Ouvidor n. 35. Antecipadamente agradecem a todos que comparecerem a êsse ato de fé cristã.

Dr. Ary Lindenberg Porto Rocha

(FALECIMENTO)

† **Dulce Sodré Porto Rocha e suas filhas, Therezinha Sodré Porto Rocha e Maria Cristina Sodré Porto Rocha, Elva Curvelo de Mendonça, espôso e filhos, Ruth Lindenberg Câmara, espôso e filhos e demais parentes comunicam o falecimento de seu espôso, pai, irmão, cunhado e tio — DR. ARY LINDENBERG PORTO ROCHA — e convidam aos seus amigos para o sepultamento, hoje, às 10 horas, saindo o corpo da Capela Real Grandeza para o cemitério de São João Batista.**

NOTÍCIAS DA PREFEITURA

DEVEM RETIRAR OS TITULOS DENTRO DE 10 DIAS

CANDIDATOS A DIVERSOS CARGOS

O CHEFE do Serviço de Seleção solicita o comparecimento, a êsse Serviço, dentro de 10 (dez) dias, dos candidatos abaixo relacionados, a fim de receberem os respectivos títulos. Comunica que os títulos não procurados dentro do prazo aqui estabelecido serão enviados ao Arquivo.

ENFERMEIRO — Maria da Silva Loureiro, Araci Machado Lopes, Maria José da Costa, Maria Nazaré da Silva.

PROF. DO ENSINO TECNICO — Economia Doméstica — Maria Amélia dos Santos Pena.

Eletrotécnica — Natalino da Silveira Brito Filho.

Francês — Belkias Barbosa de Araújo Góis, Verá de Vives.

Geografia Geral e do Brasil — Rute Lopes da Cruz Magnani.

História das Artes — Sérgio de Almeida Lamare.

Português — Balina Belo, Maximiliano Osvaldo de Carvalho e Silva, Emanuel Pereira Filho.

INSPEÇAO DE SAUDE DE PROFESSORES PARTICULARES

Devem comparecer, no prazo de cinco dias, ao Departamento de Saúde Escolar, à avenida Almirante Barroso, 91, 6º andar, de 12 às 15 horas, munidos de carteira de identidade e cartão de protocolo, os seguintes candidatos: Leila Guedes Sales de Carvalho, Leila Lídia de Mendonça, Laize Barbosa, Lile Machado Kneip, Lia de Almeida e Castro, Lúcia Ventura, Maria Amália Morais Bezerra, Mariângela Alves Donato, Maria Auxiliadora Alvarenga Serra, Maria da Conceição de Almeida, Maria Cristina Abrantes de Sousa Lima, Maria Franca Begni, Maria da Glória Moreira, Maria da Glória Tavares da Silva, Maria Isabel Mazzeo Rodrigues, Maria José Barroso, Maria José da Silva Boneti, Maria de Lourdes Costa Pereira, Maria Lúcia de Mendonça, Maria Luisa da Mota Iberê, Maria das Mercês Lanini, Maria Olga Rocha, Maria Estela Lisboa Paca, Maria Sousa de Jesus, Maria Teresa do Nascimento Costa, Marina Flora da Silva Xavier, Mercedes Balestrini de Oliveira, Marlene Peixoto, Marlene Flores Simões, Marlene Silveira Valente, Miriam Carvalho Mibieli, Nair Rodrigues, Nacir Martins Mansano, Neide Cunha, Neide Xavier de Araújo, Neusa Pacielo Elias, Paulo Geraldo Tavares, Vitorino Serra de Morais, Vojusia Barroso Magno, Rivaldo de Sousa, Rosa de Jesus da Conceição, Rute da Silva Cardoso, Shirlei Francisca Filha, Sônia de Azevedo Vaz, Susete Viveiros de Meireles, Teresinha Alves Laurentino, Teresa Caponi Rodrigues, Teresinha Roco, Teresinha Lentini, Valda Bastos Duarte, Iolanda Zanell.

Secretaria Geral de Administração

DEPARTAMENTO DO PESSOAL

Despachos do diretor: — Nélson Rodrigues Casquinha, Arminza Batista Frideniach, Iára de Oliveira Pinto, Manuel Ferreira Dias, Sebastião Castilho do Nascimento, Carmem Alves de Castro, Maria Helena Amorim Walsh, Helena Meneses Arantes, Alcides do Nascimento, Milton Francisco Xavier, Antônio Camilo da Rosa Franci, Juvenal Pereira Duarte, Odemar Santos de Lemos, Abelard Ribeiro de Sousa, Antônia Maria de Melo Moura Ferreira, Maura Freire Martins, Itália Romana Sorcone, Estelita Costa, João Jesus Virgílio, José Gomes Soares — Concedidos 3 meses de licença-prêmio. Carlos Carlos Ferreira, José Adão da Silva — Concedo 6 meses de licença-prêmio; Mário Francisco Fortes, Vitor Flávio da Silva, Judite Bezerra de Barros Maita, Léa Francisca Castanheira, Peri Caetano de Sousa, Clóvis Nazaré Chagas Ramos — Arquive-se; Mário Martins Cirianco, Antônio Benjamim, Vera Alves Batista, Enilda Santos Martins, Maria Glaci Paca Faturell, Lêda Serôa da Mota, Lúcia Teixeira Coimbra, Neusa Neli Costa, Edna Maia Querido — Autorizado o afastamento; José Leniola Galvão Estelita Jorge, Altari Manuel Costa, Silvia de Almeida Lamego, Daiva Cereja Duarte, Alfredo Ceciliano Waller, Mutsu-Nito Pires de Lima Rabelo, Benedito Pereira da Rosa, Severina P. da Silva, Olga Junqueira Klein, Manuel Alves de Oliveira, Constantino Fernandes, Aurélio Dias de Sousa, Valeriano Serafim, Caio José da Mota, José Luís de Magalhães, Afonso Fernandes Pereira, José da Silva Soteiro Júnior, Jacira Dantas Veloso, Moacir da Silva Rocha, Ari Vieira Machado — Indeferido.

Secretaria Geral de Saúde Educação e Cultura

Atos do secretário: — Designando Tomás Bernardo Costa Filho para o Departamento de Educação de Adultos; Marina Ribeiro Corimbaba, Maria de Lourdes Machado e Maria Rosauro de Almeida para apresentar sugestões sôbre trabalhos do Círculo de Pais e Professôres; Joana Vera de Carvalho Rêgo, Helena Nunes Rodrigues Pereira, Leonardo da Fonseca Sartore e Maria de Castro Meneses para constituirem a comissão incumbida de acompanhar as atividades relacionadas ao ensino de deficientes da audição e da palavra; Maria Padilha Gonçalves para o Departamento de Educação Técnico-Profissional; Aurora Câmara Veiga para o Departamento de História e Documentação, e Elza de Sousa Santos para o Serviço de Expediente.

DEPARTAMENTO DE SAUDE ESCOLAR

Atos do diretor: — Designando Hilda Mantunano Portela para responder pelo núcleo 6.321, e Elza Ramalhoto para auxiliar do mesmo núcleo.

Secretaria Geral de Agricultura

Atos do secretário: — Designando Vera Rosa Monteiro Nadala para o Gabinete do secretário; Moacir dos Santos Alção e Válter Pires Leite para o Departamento de Abastecimento.

DEPARTAMENTO DE ABASTECIMENTO

Ato do diretor: — Designando João José Pereira para o Serviço de Distribuição.

A.B.E.D.M.A.P.
CONSELHO FISCAL

O relator do Conselho convida os conselheiros para se reunirem hoje, às 16 horas, a fim de examinarem as contas do mês de julho p|passado.

NO GABINETE

O prefeito Negrão de Lima se fêz representar pelo seu assistente militar, major Alfredo dos Santos Cunha Júnior, na solenidade de inauguração da exposição geográfica e cartográfica do Congresso Internacional de Geografia.

O governador da cidade compareceu às festividades ontem realizadas, em homenagem ao poeta Gonçalves Dias, na sede da Associação dos Empregados no Comércio.

MONTEPIO DOS EMPREGADOS MUNICIPAIS

DESPACHOS DO DIRETOR

José da Rocha Ribas — «Sim».

Leon Heydt — «Pague-se os aluguéis vencidos a partir de 7 de junho de 1951. Recolham-se, a disposição do servidor afiançado, as importâncias por êle consignadas, anteriormente a 7 de junho de 1951».

Miriam Luzia Sisson Tavares — «Sim, enquanto não houver locomoção do próprio M. E. M.».

Heitor Monteiro Fiorilo — «Apresente a prova do registro da hipoteca».

Casa do Policial, Sociedade de Engenheiros da P. D. F. Centro dos Artífices da Prefeitura do Distrito Federal, Fundação da Casa Popular, Associação Beneficente dos Professôres Católicos do Distrito Federal, Caixa Econômica Federal do Estado do Rio Caixa Beneficente da Limpesa Pública, Instituto de Aposentadoria e Pensões dos Bancários — «Pague-se».

Ormindo Faustino Carlos, Geraldo Teixeira de Abreu» — «Deferido».

João Sechim Júnior, Banco do Brasil S|A. — «Oficie-se».

Maria Dionísia Pardal Galvão — «Face os pareceres, indefiro». Pareceres a que se refere o despacho supra: Do sr. chefe da Divisão de Contrôle: Sr. diretor: A requerente pediu majoração da pensão em 25|11|54 conforme o processo nº .... 328.055|54, anexo.

O atendimento, da referida majoração, foi resolvido sòmente em fevereiro de 1956, isso porque, a controvérsia havida quanto ao direito da requerente majorar a pensão, só foi decidido em novembro de 1955, sendo que, até esta época, ficou o processo, supra citado, sem qualquer solução.

Vem agora, D. Maria Dionísia, e pede o cancelamento da majoração, bem como a restituição dos descontos efetuados para tal fim.

Fundamentando a sua pretensão, declara que, em novembro de 1954, quando requereu o aumento da pensão, tinha situação financeira que permitia a elevação dos seus descontos obrigatórios, entretanto, condições alheias à sua vontade, oneraram-lhe as economias, de tal forma, que o acréscimo nos descontos, atualmente, torna-se insuportável. Declara mais, que a demora havida, entre a data que requereu, e o deferimento, levaram-lhe a crer que o seu pedido já não mais procedia. Os argumentos apresentados são de ordem a merecer atenção. Entretanto, deferido o pedido, parece-me impossível anulá-lo, sem o risco de se abrir perigoso precedente.

Se houve demora no deferimento nem por isso deixou de estar assegurada a pretensão da requerente. Houvesse ocorrido o seu óbito no período compreendido entre a data de entrada da petição e o seu atendimento, estariam agora, os seus herdeiros, recebendo a pensão majorada.

Se me parecem cabíveis os argumentos invocados, no caso em questão, também, não deixo de achar contra indicado o seu atendimento.

Assim, sou pela conveniência de ser ouvido o Serviço Jurídico.

As.) Jorge Geraldo Siqueira de Morais — Chefe do M-3.

Do Serviço de Assistência Jurídica:

Sr. Dr. Chefe:

A contribuinte, na qualidade de funcionária aposentada, requereu há tempos a majoração da pensão ao nível estipulado no art. 22 da Lei 444.

Em abril do corrente ano requereu a desistência da majoração pedida, depois de iniciados os descontos em fôlha de pagamento.

O art. 22 citado, que facultou ao aposentado requerer a majoração da contribuição, foi interpretado pela Procuradoria da Prefeitura, no processo de «Celuta Figueira Pegado Calvet», da seguinte maneira: «os reajustamentos da contribuição e da pensão, em razão dos aumentos percebidos pelo contribuinte, são da essência do Montepio». «A regra do art. 22 da Lei 444|49 não é proibitiva de reajustamento fora do prazo previsto» (proc. nº 313.518|52).

A desistência da majoração não está prevista em lei. Entretanto, pode-se interpretar que o, mencionado art. da Lei 444, ao permitir a majoração da contribuição, teve a intenção de incorporar êsse aumento ao desconto obrigatório efetuado, quando empregou as palavras: «reajustar» e «nível», e, quando ainda, determinou fôssem observadas as demais formalidades daquela lei.

Parece-me também que a lei permitindo a majoração da contribuição não quis conceder ao aposentado a faculdade de, uma vez aumentada, desistir posteriormente para depois vir aumentá-la novamente, ficando assim a contribuição sujeita às oscilações dos seus interêsses.

Pelo dito, atendendo a que a contribuição facultativa não se coaduna com a previdência social.; atendendo também que é da essência do Montepio reajustar as contribuições, conforme se refere o parecer da Procuradoria da Prefeitura; parece-me que, salvo melhor juízo, deverá ser **indeferida a pretensão da requerente.»** Ass.) Osvaldo S. Marques — Advogado.

DESPACHOS DO DIRETOR

Gilda Maisa Pereira Caldas — «Oficie-se».

Bernardo Moreira de Carvalho, Frederico Marinho Lizaldo, João Batista de Oliveira, Elói José Alves, Celestino Soares, Benjamin Alves de Sousa, Antônio Gonçalves Júnior, João de Almeida Cunha, José Gimenes Guerreiro, Manuel Domingos Lusquinhos Machado, Esméria Judite Barbosa da Mota — «Deferido».

Alda Costa — «Autorizo a abertura de «Crédito Especial», para pa... ... importância de Cr$ 461.90».

Álvaro de Carvalho Vale, Vitor dos Santos — «De acôrdo».

Salvador Trota — «Autorizo» — «Inclua-se em Boletim».

Instituto de Previdência aos Servidores do Estado. «Ao senhor Secretário do Prefeito, com a informação supra».

O. Martins — «Autorizo».

Gerval Bento Dantas, Maria Celeste Guatielo Castro, Maria Mota de Castro, Herminio Marques dos Santos, José Maria de Albuquerque Arantes, Osvaldo Antônio Pimenta, Alba Maria Lopes Vilar Torres, Lizete de Miranda Lirio Medeiros, Gedeão Francisco Machado — «Aprovo».

EMPRÉSTIMOS

Será efetuado, hoje, dia 11 de agôsto, das 9h15m às 11 horas, o pagamento das seguintes propostas de empréstimos:

PROCESSOS:

316.046 - 314.218 - 308.479 - 303.942
306.172 - 313.852 - 3.7.219 - 304.622
314.421 - 303.855 - 308.318 - 312.466
316.831 - 316.381 - 317.493 - 513.987
318.472 - 313.283 - 306.445 - 309.243
313.899 - 318.579 - 314.937 - 310.884
310.886 - Rel. 24/1.

COMUNS EFETIVOS — CÓDIGO 21
PROPOSTAS:
7.665 - 7.666 - 7.667 - 7.668 - 7.670
7.671.

COMUNS EXTRANUMERARIOS CÓDIGO 22
PROPOSTAS:
7.208 - 7.295 - 7.510 - 7.642 - 7.644
7.645 - 7.646 - 7.647 - 7.649 - 7.652
7.653 - 7.654 - 7.655 - 7.656 - 7.657
7.658 - 7.660 - 7.661 - 7.662 - 7.663
7.664 - 7.665 - 7.666 - 7.667 - 7.668
7.669 - 7.670 - 7.671 - 7.672 - 7.673
7.674 - 7.676 - 7.676 - 7.677 - 7.678
7.679 - 7.680 - 7.681 - 7.682 - 7.683
7.684 - 7.685 - 7.686 - 7.687 - 7.688
7.689 - 7.690 - 7.692 - 7.693 - 7.694
7.695 - 7.697 - 7.698 - 7.699.

COMUNS — MEM — CÓDIGO 25
PROPOSTA: — 1.448.

EMERGÊNCIAS

MATRICULAS:

601 — 2.429 — 4.106 — 4.719
7.179 — 9.174 — 9.284 — 11.070
11.100 — 11.150 — 11.153 — 11.239
11.407 — 13.047 — 13.453 — 14.582
14.809 — 15.204 — 16.249 — 17.084
17.322 — 18.359 — 18.620 — 19.407
21.626 — 22.112 — 22.394 — 25.168
27.160 — 28.387 — 31.404 — 35.156
36.234 — 36.253 — 39.214 — 39.322
39.499 — 39.675 — 43.006 — 43.201
43.812 — 44.278 — 44.874 — 44.480
46.461 — 46.788 — 48.649 — 50.626
51.680 — 51.723 — 52.476 — 53.266
53.836 — 54.600 — 54.755 — 56.574
56.700 — 56.907 — 58.191 — 59.533
59.580 — 60.021 — 60.220 — 60.532
62.001 — 62.697 — 63.319 — 64.025
64.138 — 64.341 — 65.618 — 67.642
68.198 — 68.473 — 69.224 — 69.319
69.936 — 70.513 — 7..914 — 72.415
72.602 — 76.836 — 78.449 — 79.198
79.780 — 79.821 — 84.740 — 95.136
99.673 — 99.938.

CASAMENTOS

MATRICULAS:

24.626 — 25.168 — 46.478 — 51.260
74.982 — 76.205.

EXPEDIENTE DO DIA 10 DE AGOSTO

Despachos do chefe da Divisão de Benefícios e Inversões — (M. 4): — Mário Dias Portes, Darci Goulart de Azeredo, Ildefonso Cobo, Genival Soares de Araújo, Wilson Ramos da Fonseca, José Nicodemos e Francisca Ribeiro Nóbrega. — «Deferidos». — (A inspeção médica).

Jarede Leopoldo de Oliveira, Antônio Agresta, Temístodo dos Santos, Maria Oliveira Rocha, Paulo Rocha da Fonseca, Edite Correia Monteiro, José de Oliveira Santos, Mednia Barbosa Pinto Ferreira de Andrade, Aristóteles da Silva, Antônio José Gonçalves, Aristotel Antônio de Morais, Nadir do Vale Ferrari, Helena de Castro Valela e Benedito José de Oliveira. — «Deferido». — (A instituição de Pecúlio).

Heminto Simpson de Oliveira Vlamonte, Laurentino Alves da Rocha Filho, Zilda Trigo da Silva e Wilson da Silva Grel. — «Deferidos». — (A instituição de Pecúlio).

Antônio Testa. — «Deferido». — (O auxílio' para funeral).

Valdemar Alves Cardoso, Agostinho Ferreira e Francisco Caetano da Silva. — «Deferido».

Paulo Silva Barbosa. — «Indeferido». — (Inspeção médica).

Despacho do chefe do Serviço de Empréstimos Imobiliários. — (M-19):

Jorge Eufêmio e outro. — «Compareçam para esclarecimentos».

Despachos do chefe da Carteira de Pensões e Auxílios. — (M-41):

Carlos Sampaio. — «Compareça, munido da certidão de óbito de sua primeira espôsa».

Nilza de Carvalho Monção. — «Compareça, munida de sua certidão de casamento».

Florêncio Alves Maciel e Jorcelino Pereira de Sousa. — «Compareçam, urgente».

Francisco Eldinias Borges Júnior, Manuel de Sena e Elias Guimarães. — «Compareçam».

CENTRO BENEFICENTE DR. PEREIRA PASSOS

A Diretoria dêste Centro convida o quadro social e o funcionalismo, para as solenidades que fará realizar hoje, às 21 horas, em sua sede social, em homenagem a Coligação das Sociedades de Servidores Municipais, com o seguinte programa: sessão solene às 21 horas, seguida de baile e apresentação de artistas do rádio carioca.

CLUBE MUNICIPAL

Pecúlio — Ao beneficiário do sócio falecido Celso Secundino de Lemos, foi pago o pecúlio da Caixa de Previdência Social a que tinha direito.

Reunião de Arte — Hoje, sábado, às 21 horas, será realizada festa artística com a declamação do monólogo «Cocaína», de autoria do professor George Efeiché, medalha de ouro da Comedie Française de Paris. A Diretoria avisa que nesta noite será expressamente proibido o ingresso de menores de 18 anos na sede de Hadock Lôbo.

Departamento de Educação Física e Desportos — Basquetebol — Está programado para hoje, às 18h30m, na quadra da rua Marquês de Olinda, o encontro entre as equipes juvenis do Birfo Libanês A. C. e do Clube Municipal, em disputa do Campeonato Juvenil da FMB.

Futebol de Salão — Em cumprimento à tabela da FMFS, prelIarão hoje, às 16 horas, na quadra da Avenida 28 de Setembro, as equipes juvenis da A. A. Vila Isabel e do Clube Municipal.

Torneio Interno de Basquetebol — Terá início amanhã, às 9 horas, na quadra de Hadock Lôbo, o torneio interno de basquetebol, com o jôgo entre as equipes Joel Cunha x Paulo Dantas. A direção previne aos amadores inscritos que tragam o seu material.

Setor Infanto-Juvenil — A equipe infanto-juvenil de futebol de salão, prelIará amistosamente no próximo domingo, dia 26 do corrente, com a representação de igual categoria do C. R. Vasco da Gama, na quadra de mesmo, em São Januário.

LOCAIS QUE VÃO FICAR SEM ENERGIA ELÉTRICA

SERVIÇOS NA REDE AÉREA, HOJE

PARA permitir a execução de consertos, ampliações e outros serviços na rêde elétrica, serão interrompidos hoje, dia 11, os seguintes circuitos, nos logradouros abaixo mencionados: — TIJUCA — 9 às 16 horas — Ruas Conselheiro Zenha, Fernandes Figueira, Almirante Cockrane, Pereira de Siqueira, Dulce, Piracicaba e trecho da rua Conde de Bonfim entre os postes 718-40 ao 57 e 718-56 ao 64;

PAVUNA — 13 às 16 horas — Ruas Macário, Sargento Edgard Pinto, Afonso Terra, Dr. Fradique Mendes, Sargento Noraldino Santos, Brás Cubas, Sargento Édison de Oliveira, Sargento Manuel Chagas, Paias, Nove, Dracon, Apolo, Sargento Basileu da Costa, Netuno, Gatão, Juno, Sargento de Milícias, Sargento Demerval Gil, Cícero, Solon, Tavares Guerra, Avenida Automóvel Clube, Praças Copernico e Três;

COSTA BARROS E ACARI — 13 às 16 horas — Ruas Manuel Antônio de Almeida, Afonso Terra, Meogiqui, Grumatá, Mandioré, Estradas João Paulo e Botafogo;

SÃO JOÃO DE MERITI — 12 às 16 horas — Ruas São Sebastião, Valério Vilas Boas, Piracicaba, Deolinda César, Camila César, Domicilio César, Major Augusto César, Albertina, Piraí, Siqueira Campos, Monte Lindo, Teixeira Pinto, Ipiranga, Dr. Arruda Negreiros, Travessas Areia Branca e Trajano Barreto.

Pesagem da Mercadoria à Vista do Consumidor

Os feirantes terão de realizar a pesagem da mercadoria à vista do consumidor que realizará a fiscalização do ato. O secretário geral de Agricultura determinou fôsse baixada ordem pelo Departamento de Abastecimento no sentido de que os feirantes não realizem a pesagem no interior da barraca, fugindo à fiscalização do comprador.

COMPRA E VENDA DE IMÓVEIS

Copacabana

COPACABANA — APARTAMENTO DE LUXO — 1 por andar, vende-se à Rua Anita Garibaldi nº 48 — 8º andar, para entrega em dezembro, com 3 grandes quartos com armários, 2 salas, living, toilete, 2 banheiros sociais, copa-cozinha, dependências e garagem. Preço: Cr$ 1.950.000,00. Pagamento à vista: Cr$ 975.000,00; até a entrega das chaves: Cr$ 375.000,00 e Cr$ 600.000,00 financiados em 10 anos, juros de 12% T. P. Se o pagamento fôr efetuado em menor prazo faremos um PREÇO EXCEPCIONAL. Informações com AMÉRICO GOMES VELOSO, Av. Graça Aranha, 333, salas 301-2 — Tel.: 22-7489.

COPACABANA — Incorporação. Rua Djalma Ulrich, 219. Apartamentos de 2 e 3 quartos e dependências comp. Acabamento de luxo com piscina. A partir de 700 mil cruzeiros com 10% de sinal. Preços fixos sem reajustamento. Plantas e vendas, Av. Rio Branco, 151 — sobreloja — sala 203 — Fone: 52-8926 — Elias Bichara — Imóveis.

Leblon

LEBLON — Vendem-se os últimos apartamentos, construção terminada, prontos para habitar. Facilidades de pagamento e parte financiada. Ótima localização. Elevadores OTIS. Grande living, 3 quartos, banheiro de côr. Parquet Paulista de luxo, quarto de empregada e instalação para máquina de lavar roupa. Não falta água, grandes depósitos para água e pôço artesiano. — Tratar no local — Av. Ataulfo de Paiva, 926, ou com o proprietário à Rua México, 164 — 4º andar — sala 42 — Tel.: 22-0460 ou à noite pelo Tel.: 27-8660.

Ipanema

IPANEMA — JARDIM DE ALA' — Aluga-se à Av. Epitácio Pessoa, 60, ótima casa de 2 pavimentos com 2 salas, 3 quartos, garagem, quarto de empregados e demais dependências. Tratar rua Buenos Aires, 48 — sala 211 — Tel: 23-4177

Flamengo

FLAMENGO — Lojinhas ótimo negócio. Compre agora na incorporação. Preços a partir de 330 mil cruzeiros. Sinal de 10%. Plantas e vendas. Avenida Rio Branco, 151 — sobreloja — sala 203 — Fone: 52-8926 — Elias Bichara

FLAMENGO — Próximo da Praia — Apartamentos em início de construção. Vários tipos. Preços de 300 a 530 mil cruzeiros. Pequeno sinal. Parte facilitada e financiada. Plantas e detalhes. Av. Rio Branco, 151 — sobreloja — sala 203 — Fone: 52-8926 — ELIAS BICHARA

FLAMENGO — Apartamentos em incorporação. Preços a partir de 190 mil cruzeiros. Negócio de rara oportunidade. Rua Silveira Martins. Lançamento breve. Reserve desde já seu apartamento, com pequeno sinal. Compostos de saleta, sala, quarto separado, cozinha e banheiro. Plantas e vendas: Av. Rio Branco, 151 — sobreloja — sala 203. Fone: 52-8926. José Elias e Elias Bichara — Imóveis.

Centro

CENTRO — Apartamentos de sala e quarto separados, e dep. à partir de 420 mil cruzeiros. A partir de 420 mil cruzeiros com 10% de sinal. Início de construção. Rua Washington Luís. Também de sala, 2 quartos, banheiro, cozinha e quarto e dependências de empregada, a partir de 740 mil cruzeiros. Plantas e vendas Av. Rio Branco, 151 — sobreloja sala 203 — Fone: 52-8926 — Elias Bichara — Imóveis.

CENTRO — Apartamentos prontos com Habite-se. Sala, quarto, banheiro e kitchenette. Com 60 mil cruzeiros de sinal, parte facilitada e parte financiada. Tratar à Av. Rio Branco, 151 — sobreloja — Sala 203 — Fones: 52-8926 e 22-8110 — José Elias e Elias Bichara — Imóveis.

Itapirú

ITAPIRU — Rua Navarro — Em frente ao n. 423. VENDEMOS apto. de sala, dois quartos, banheiro, cozinha, varanda e área c| tanque. Preço: Cr$ 400.000,00 com 30% até a entrega das chaves e 70% financiado a longo prazo. Mais detalhes aos domingos com o Sr. Moura Carvalho no local e durante a semana na RIEX LTDA. — Av. Nilo Peçanha n. 12 — 4º andar — Grupos ns. 401-402

ubúrbio da Central

S. FRANCISCO XAVIER — Rua Nazario, em frente ao n. 42. VENDEMOS os últimos lotes de terrenos residenciais a partir de Cr$ .. 150.000,00 com 20% de sinal e 80% financiados a longo prazo. Mais detalhes e plantas com os Srs. Theophilo e Joacy, aos domingos de 9 às 12, no local e, durante a semana, na RIEX LTDA. à av. Nilo Peçanha n. 12 — 4º andar — Grupos ns. 401-402.

Estado do Rio

NITERÓI — Apartamentos de sala, quarto, cozinha, banheiro, área com tanque, quarto e dependências de empregada. Preço fixo sem reajustamento. Construção iniciada. Preço 355 mil cruzeiros. Pagamento em 70 prestações, sem entrada e sem juros. Plantas e detalhes à Av. Rio Branco, 151 — sobreloja — sala 203 — Fone. 52-8926 — Elias Bichara — Imóveis.

NITERÓI — Apartamentos de saleta, sala, banheiro e kitch. Construção adiantada. Edf. Lider. Av. Amaral Peixoto, esquina de Barão do Amazonas. Preços fixos, sem reajustamento, sem entrada e sem juros. A partir de 215 mil cruzeiros, sendo 5 mil de sinal e 70 prestações mensais de 3 mil cruzeiros. Ver no local e tratar exclusivamente à Av. Rio Branco, 151 — sobreloja — sala 203 — Fone: 52-8926 — Elias Bichara — Imóveis.

MENDES — Vendo ótimo sitio — boa casa — instalação para avicultura — garagem para 2 carros — água própria em abundância — luz da Light — pomar — horta — todo plantado. Miranda 84 — Telefones: 23-0462 — 23-3162

Teresópolis

ALTO DE TERESOPOLIS — EDIFICIO «EDEN» construção muito adiantada, localização excepcional à rua Jorge Lóssio em frente ao HIGINO PALACE HOTEL — LINHAS ARQUITETONICAS MODERNAS. — Ainda existem dois apartamentos padrão de 2 quartos, sala e demais dependências, com lareira, banheiro em côr, etc. Ultimos apartamentos térreos de sala e quarto e demais dependências ao preço de Cr$ 235.000,00. Financiamento de 60% a 80% durante 15 anos. Preço fixo, sem reajustamento. Negócio direto com o proprietário e incorporador Dr. BERNARDO DAIN — Travessa do Ouvidor, 7 — 6º andar. Tel.: 52-2500. Em Teresópolis, no local, com o sr. ADRIANO.

Friburgo

FRIBURGO — APARTAMENTOS — Belíssimos apartamentos todos de frente. Entrega em 12 meses. Preços fixos: 650 mil cruzeiros. 10% de sinal — parte facilitada até as chaves: 350 mil cruzeiros, financiados em 5 anos. Sala, 2 quartos, banheiro, cozinha, área com tanque e dep. de emp. completas. Tratar à Av. Rio Branco, 151 — sobreloja — sala 203. Fones: 52-8926 e 22-8110. ELIAS — IMÓVEIS

Paraíba do Sul

ÓTIMOS sítios a longo prazo desmembrados da afamada Fazenda Maravilha, de propriedade do sr. Milton de Sousa Carvalho, a melhor do município de Paraíba do Sul. Vendemos a longo prazo e com pequena entrada magníficos sítios de terras fertilíssimas de 50.000 e 200.000 metros quadrados. Ocasião única para possuir uma boa propriedade sem emprêgo de capital. Valorização certa e rápida. Tratar com os vendedores exclusivos. Imobiliária Oteca Limitada, à rua da Assembléia, 11 — 2º andar — sala 201 — Tel: 52-2827

ESCRITÓRIOS — APARTS. — CASAS — TERRENOS

ENG.' TITO LIVIO AVALIA VENDE COMPRA IMOVEIS

Ótimas Oportunidades Para Felizes Negócios.
Av. Rio Branco, 134 — Tels.: 52-7736, 42-1769 e 57-9074

LEBLON

AVENIDA ATAULFO DE PAIVA, 926

VENDEM-SE apartamentos prontos para habitar. Construção de fino acabamento, com grande living, 3 quartos e demais dependências. Facilidades de pagamentos e 50% financiado. Ver e tratar no local, c| o proprietário.

SE VOCÊ É CORRETOR

ATIVO, inteligente e honesto, procure-nos. Excelente oportunidade para ganhar muito dinheiro. — RUA MÉXICO, 111 — 13' ANDAR — GRUPO 1.302 — (Ed. Tampico).

LOJA

ALUGA-SE ótimo armazém, na rua dos Inválidos, 158-A, perto da esquina da avenida Mem de Sá, com grandes armações e pratileiras no local. Para ver e tratar, na rua Almirante Baltazar, 174 - S. Cristóvão.

RUA ANITA GARIBALDI

As Construtoras A. NEUMAN e KIELMAN HONIGBAUM, comunicam a seus clientes que já podem ser feitas reservas de apartamentos em sua nova e magnífica incorporação, à Rua Anita Garibaldi. Os apartamentos são compostos de 3 quartos, grande sala, copa-cozinha, 2 banheiros c| box, área de serviço com tanque e dependências de empregada. A incorporação será a preço de custo. Vendas diretas com os incorporadores e construtores, à Rua México n. 98, S| 304 a 306 — FONES: 22-2758 E 42-4572

PROCURA-SE ALUGAR

CASA GRANDE, com jardim (possívelmente) para depósitos e escritórios para INDÚSTRIA LEVE. Ofertas urgentes sob n.' 98716.

Nariz de Ferro
TIRA O CHEIRO DE SUA GELADEIRA

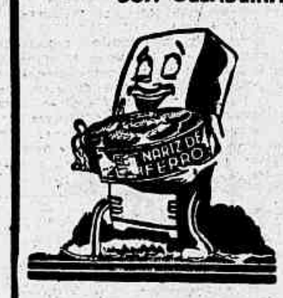

A venda nos bazares, lojas de ferragens, casas de eletricidade etc.
NAO ACEITE SIMILARES
EXIJA NARIZ DE FERRO

EDITAL

Ministério da Marinha

CENTRO DE ARMAMENTO DA MARINHA

1 Com autorização superior, êste Centro venderá em concorrência administrativa, sucata de aço, bronze, latão, cobre e alumínio.

2 Detalhes e informações das 14 às 16 horas a partir do dia 15 do corrente, na Divisão de Intendência do C. A. M., na Ponta da Armação, Niterói.

3 Recebimento de propostas até às 16 horas do dia 21 do corrente e abertura das mesmas no dia 22, às 14 horas.

OS GRANDES ÊRROS JUDICIÁRIOS

O MARTÍRIO DE JEAN-FRANÇOIS LESNIER

X

Portanto, sem dúvida o assassino era Lespagne, que desejava desgraçar o amante da sua mulher. Desde que se compreendeu que êle estava perdido, tôda a aldeia de Fleu se pôs contra êle e levou uma pedra para apedrejá-lo. Uma nova testemunha, chamada Coculet, relatou uma conversa ouvida por acaso entre o casal Lespagne. O taverneiro clumento acusava a mulher de coqueteria para com um vizinho. — Mulher à-toa! gritou êle. Farás com êle o que fizeste com Lesnier e depois o mandarás para as galés! — Vilão e selvagem respondeu a mulher. Qual de nós é responsável pelo fato de Lesnier estar nas galés?

Uma afilhado de Lespagne, chamado Mallefille (que morreu após o processo) viu seu testemunho póstumo levado por sua mãe e por seus irmãos. A mãe contou, com lágrimas nos olhos, que, no dia seguinte ao da morte de Gay, seu filho dissera: — Como fará meu padrinho, êle que, ontem, arranjara um recibo para levar o vinho de Gay? Alguns dias depois, êle jurara à mãe estar moído de remorsos porque sabia qual era o verdadeiro assassino do lenhador e sabia que Lesnier era inocente. — Foram Lespagne e seu cunhado, Beaumaine, os criminosos. — Lespagne desferiu um golpe de martelo no velho. O martelo ainda está no depósito de Cessac, sogro de Lespagne.

Foram procurar na casa de Cessac e lá foram encontrados cinco martelos. Todos foram apresentados a Lespagne que, ao ver os quatro primeiros, contentou-se em dizer: — Não, não é aquêle. Era já uma confissão implícita. Ao ver o quinto, sua figura contraiu-se e com um movimento brusco êle virou a cabeça e disse depois: — Não foi com um martelo que eu o matei. Dali por diante, sua única defesa iria ser sôbre a premeditação e sôbre a intenção de matar.

Segundo êle disse, fôra à casa de Gay a 15 de novembro, cêrca de dez horas da noite, para carregar as barricas de vinho, que, na véspera, comprara do velho. Colocara os tonéis sôbre a sua carroça. Na hora de partir, o lenhador fizera barulho por causa de uma diferença de alguns níqueis entre o preço prometido e o preço pago. Empurrara Gay, que tombara. Sem imaginar que a queda tivesse conseqüências tão funestas, êle partira, com o vinho, deixando uma vela acesa de resina no mato perto da casa. Sem dúvida, foi essa vela que incendiara a cabana. Voltando para sua casa, Lespagne só teve conhecimento dos acontecimentos no dia seguinte. Tudo isso não tinha sé nem cabeça, mas inocentava definitivamente Lesnier.

FOGÕES A GAS ENGARRAFADO
CR$ 6.000,00 e 5.500,00
Fogões 4 bocas, gás engarrafado. — Fôrno e estufa fechada, incluindo instalações e 2 bujões de gás. Pôsto em casa, com garantia.
SOBRADO S. JORGE REPRESENTAÇÕES
RUA CAROLINA MACHADO, 472 - 1º andar — MADUREIRA

Teatro Cinema Rádio

AINDA HÁ CRISE NA ABCT

COMENTARIOS surgidos últimamente nas seções de teatro de vários jornais evidenciam a existência ainda de um desacôrdo no seio da Associação Brasileira de Críticos Teatrais. Tal fato é devido à sua singular organização interna, já que os estatutos da entidade estabelecem uma curiosa situação em que o corpo de sócios, a assembléia geral, nada pode, nada representa, pois um conselho é que tudo decide e resolve, elegendo a diretoria, reformando os estatutos e até decidindo quais os assuntos a serem submetidos à assembléia. Daí resulta que os críticos militantes que pertencem à ABCT e lhe dão o prestigio de sua presença, estando ausentes, em sua maioria, tanto do citado conselho como da diretoria, não têm qualquer meio de influir sôbre a orientação da sociedade que, no entanto, age em seu nome.

Não se conformando com êsse estranho estado de coisas, que aberra dos moldes habituais de qualquer entidade associativa, seja cívica, política, cultural, esportiva ou meramente recreativa, o que nem é preciso ser bacharel para compreender, um numeroso grupo de sócios pediu a convocação de uma assembléia geral para reforma dêsses estatutos. Com apoio justamente no princípio segundo o qual é o conselho que resolve a matéria, o pedido foi negado...

Ora, se o sr. Augusto Lopes Gonçalves, presidente da ABCT, tem a louvável intenção conciliatória que se lhe atribui, nada mais fácil lhe será do que influir junto aos seus amigos do conselho, para que êles próprios votem essa primeira alteração dos estatutos, transferindo a competência de reforma dos mesmos para a assembléia. Esta, então, faria o resto, transferindo para si, de acôrdo com a tradição e a praxe, os poderes que, nos atuais estatutos, absurdamente foram conferidos ao tal conselho. Este ou bem desapareceria ou ficaria reduzido a proporções normais.

Aí está, portanto, exposta uma reivindicação que nos parece razoabilíssima e sugerido o meio de atendê-la com obediência aos atuais estatutos. Se isso fôr feito não haverá mais motivo para as habituais alegações de que a ABCT é manejada por uma minoria ou está a serviço de um grupo. Introduzida essa modificação, passando a crítica militante a realmente orientar a ação da ABCT, aí sim, ela passará a ser de fato o órgão representativo do setor da imprensa, cujos componentes reune.

Henrique Oscar

DRAMÁTICO

Jack Hawkins e Alec Guinness, principais intérpretes de «Prisioneiro do Remorso», um drama que a Columbia está anunciando para a próxima segunda-feira, no circuito do Vitória.

WALTER CHIARI VOLTA ÀS TELAS CARIOCAS

Walter Chiari, o cômico italiano que criou figuras como «O 13º Homem» e outras, volta agora numa dupla criação, isto é, no papel muito do seu agrado de um homem de duas personalidades: de dia era um pacífico professor, e à noite um turbulento boêmio; de dia era incapaz de matar uma mosca, à noite, capaz de matar um homem. Com Walter Chiari, num filme da Art Filmes, dirigido por Metz e Marchesi, teremos a espetacular Anna Maria Ferrero e Carlo Campini e outros.

UM FILME EDUCATIVO SÔBRE A ASSEMBLÉIA GERAL DE OHIO

FOI lançado um novo filme educativo sôbre a Assembléia Geral de Ohio. O filme, intitulado «Legislative Reporter», é o segundo de uma série de filmes jornalísticos feitos pela Escola de Jornalismo e pelo Departamento de Fotografia da Universidade do Estado de Ohio. O filme passa-se na última Assembléia Geral e os atores são os membros do legislativo e da Associação de Correspondentes Legislativos de Ohio.

O filme insiste na importância do repórter livre, que trabalha numa sociedade democrática, mantendo o público bem informado sôbre as atividades de seus representantes no legislativo do seu Estado.

O dr. Robert Wagner, diretor do Departamento Cinematográfico da Universidade, e o professor Paul H. Wagner, da Escola de Jornalismo, são os autores e produtores dêste documentário que será distribuído gratuitamente pelas escolas, universidades e outras organizações.

ESTREOU «LA ROMANA»

Gina Lollobrigida e Daniel Gelin juntos no filme da Art Films «La Romana», que se apresenta nos cinemas Azteca, Rivoli, Presidente, Caruso, Copacabana, Nacional, São Pedro, Santo Afonso e outros.

ROMÂNTICO

Donna Reed e Charlton Heston numa cena romântica de «Aventura Sangrenta», o drama em vistavision que será o próximo lançamento da Paramount, segunda-feira, nos cinemas do circuito encabeçado pelo Plaza.

JAMES STEWART EM «NIGHT PASSAGE»

JAMES STEWART e Audie Murphy trabalharão, juntos, em "Night Passage", filme que a Universal-International começará a filmar brevemente. "Night Passage" é um romance de Norman Fox, publicado recentemente. A história passa-se no Estado de Montana, no ano de 1880, e trata principalmente da vida de dois irmãos. Um dêles é agente de estradas de ferro (James Stewart), e o outro um bandido, morto pelo seu próprio bando, quando tentava proteger o irmão.

JEANNE MOREAU EM «OS AMÔRES DE UMA RAINHA»

O filme a côres dirigido por Jean Dreville: «Os Amôres de uma Rainha», cujo argumento, extraído do romance de Alexandre Dumas «La Reine Margot», é de autoria do veterano cineasta Abel Gance, com roteiro de Jacques Campaneez, é uma pintura história da vida e amôres de Margarida de França, espôsa de Henrique de Navarra, futuro Henrique IV.

A atriz Jeanne Moreau (a Betty Davis francesa, como a chamam seus fãs europeus), tem o seu melhor desempenho no cinema, no papel da leviana rainha «Margot».

«Os Amôres de uma Rainha» será a próxima atração da França Filmes nos cinemas Rex, São Luis, Rian, Ipanema, Alaska, Carioca e Petrópolis, a partir do dia 13, segunda-feira.

Teatro e Rádio

NOTICIAM os jornais que o sr. Benjamin Albagli, presidente da Comissão Artística do Municipal, não mais cederá o Teatro João Caetano para espetáculos de revistas, mas fará realizar ali representações de arte ao nível do nosso Teatro Municipal. A idéia, como se observa, é das mais louváveis. Mas, sua senhoria poderia ter incluído, nas suas deliberações, uma referência a outro setor importante da Prefeitura, a Rádio Roquette Pinto, no sentido da conquista de um auditório para apresentação de programas culturais. Recentemente, houve o comentário de um projeto que destinaria o Teatro Fênix às atividades da emissora. Não se falou mais nisso, porém. E a Roquette Pinto continua a ser ignorada pelo povo, servindo apenas a uma certa minoria de ouvintes apreciadores de programas em gravações.

Encontra-se no Rio, no momento, um grupo de famosos cantores líricos, contratados pela Prefeitura para a temporada lírica do Municipal. Não nos consta que êsses cantores efetuem recitais na Roquette Pinto. Entretanto, o povo merecia a oportunidade de uma audição dessas celebridades, se possível no auditório (caso houvesse) da estação oficial.

Aqui deixamos a sugestão ao sr. Benjamin Albagli. Os cargos políticos são transitórios. Os detentores de cargos em evidência tudo prometem, mas, em geral, não cumprem um mínimo de tarefa efetiva, em benefício da coletividade, que lhes garanta o prestigio fora das funções de relêvo. A Roquette Pinto sobrevive modestamente graças às boas intenções dos prefeitos e dos seus auxiliares. Mas ainda não se tornou a estação do povo carioca, que a mantém, a estação da cidade do Rio de Janeiro, que a merece. Para o fato, pedimos a atenção do sr. Benjamin Albagli, que empreende obra meritória reconquistando o João Caetano às manifestações transcendentes de arte.

Mag.

Pelos Estúdios

PRESENÇA DE PORTUGAL — E' a audição de todos os sábados, que a Rádio Copacabana apresenta no horário das 12 às 14 horas. Produção de Duarte Neves, em homenagem à colônia portuguêsa no Brasil.

RADIO BAILE COPACABANA — Aos dançarinos a Rádio Copacabana dedica aos sábados no horário das 21 às 24 horas, o programa Rádio Baile Copacabana, com selecionadas páginas musicais e notas sociais dos ouvintes.

TELEVISAO DA BBC — Desde que foi restabelecido, depois da guerra, o Serviço de Televisão da BBC, vem se desenvolvendo de tal forma que agora praticamente a população tôda do Reino-Unido pode alcançar suas transmissões. Têm-se (Conclu na 2ª seção 3ª página)

TELEVISÃO

TV — TUPI (CANAL 6) — 19.45 — Teatrinho TV. 20. — Repórter Esso. 20.30 — A Bela e a Fera. 21 — Pinocard Esportivo. 21.15 — Audição Francisco José. 21.45 — Encontro Entre Amigos. 22.20 — Aimée e Seu Teatro.

CENÁRIO PARA TCHEKHOV

Croquis de Mário Chiari para o cenário do 1º ato do «Ivanov», de Anton Tchekhov, representado recentemente pelo Piccolo Teatro da Cidade de Gênova, sob a direção de Mário Ferrero.

TV

ADVERTENCIA — O «caso» do professor Otávio de Medeiros, candidato ao programa «O céu é o limite» da TV-Tupi, continua a apaixonar a opinião pública. Segundo consta, foi anulada a pergunta que o velho professor não respondeu, deixando, assim, de ganhar a elevada quantia de quinhentos mil cruzeiros. A pergunta em questão, no parecer dos técnicos, não fôra formulada com exatidão em sua primeira parte, motivando o fracasso do candidato na resposta final. Ora, não obstante o gesto altruístico da patrocinadora do programa, dando nova oportunidade ao professor Otávio de Medeiros, devemos advertir o redator das perguntas sôbre a inconveniência de tais lapsos no questionário levado aos candidatos, pela dúvida que poderá surgir entre os telespectadores quanto à lisura observada nos referidos programas. Afinal, um concorrente que comparece a uma prova pública que envolve conhecimentos especializados, não é um joão-ninguém, mas pessoa que se dedica aos estudos, e que confia em si mesmo e nos organizadores do programa, para não se expôr a derrotas humilhantes. Não é esta a primeira vez que ocorrem incidentes semelhantes nos estúdios da TV-Tupi. Outros erros foram notados e comentados pelos cronistas especializados, resultando um «mea-culpa» por parte tele-emissora. O êxito de «O céu é o limite» não permite um trato leviano das perguntas e respostas divulgadas ao público. Vamos melhorar?

● AINDA — Na próxima segunda-feira, voltará ao estúdio da TV-Tupi o professor Otávio de Medeiros, tentando conquistar o prêmio de um milhão e quinhentos mil cruzeiros. A «torcida», de nossa parte, será para o simpático professor... E, enquanto os debates se acaloram, em tôrno de «O céu é o limite», o povo aprende muita coisa, inclusive a data em que foi estreada «O Navio Fantasma», de Wagner, e que o volume da terra beira os bilhões de metros cúbicos... No Brasil, como na América do Norte, Itália e outros grandes países, os programas de perguntas são a maior atração. A humanidade marcha em busca de cultura. Ótimo!

● PÉSSIMO — Continuamos a receber, com defeitos, a imagem da TV-Rio. Sabemos, porém, que em outros locais do Rio e adjacências, não ocorre o mesmo fenômeno. Daí o nosso silêncio, quanto aos programas da TV-Rio. Não obstante o alto custo dos aparelhos de televisão do tipo 1956, estamos cogitando da aquisição de um «big» de 21 polegadas. Fé em Deus, e teremos novidades.

TEVENTE

Elia Kazan Ganhou Prêmio Na Áustria

A Associação dos Críticos Cinematográficos, de Viena, conferiu a Elia Kazan o prêmio da "Pena de Ouro", pela sua produção "East of Eden".

A versão cinematográfica do romance de Steinbeck foi considerada pelos críticos como o melhor filme exibido em Viena em 1955. A Associação dos Críticos Cinematográficos, de Viena, é composta de 60 jornalistas de revistas, jornais, rádio e televisão.

Em 1954, o prêmio foi conferido ao diretor italiano do filme "Milagre em Milão".

NO C. DE CULTURA CINEMATOGRÁFICA

Prosseguindo nas suas atividades, o Centro de Cultura Cinematográfica exibirá, hoje, às 20h30m, no auditório da Maison de France, a película «Os visitantes da noite» (Les visiteurs du soir), de Marcel Camé, e segunda-feira, às 20h30m, no auditório Mesbla, dará seqüência ao ciclo Billy Wilder, com «A montanha dos sete abutres» (The Big Carnival).

Um filme especialmente dedicado aos solteirões

Em breve estará em exibição, nos Metros o filme «Armadilha Amorosa», comédia em cinemascope dirigida por Charles Walters, tendo como intérpretes Frank Sinatra, Debbie Reynolds, David Wayne, Celeste Holm, Jarma Lewis, Lola Albright, e Carolyn Jones. Trata-se de um filme cujo enrêdo interessa particularmente aos solteirões.

NO JARDEL

Na revista «Está em tôdas» de Geisa Bôscoli e Nestor de Holanda, em cartaz no Teatro Jardel, há uma homenagem aos órgãos da imprensa carioca; nela, Iara Lex, que aparece no clichê, representa o «Diário de Notícias».

ÚLTIMOS DIAS DO ATUAL ESPETÁCULO DO TABLADO

Hoje, sábado, 11, às 21 horas e amanhã, domingo 12, às 17 horas, o Tablado durá em seu teatro no Patronato da Gávea, à avenida Lineu de Paula Machado, 795, as duas últimas representações de seu atual espetáculo, que consta de «À Sombra do Desfiladeiro» de J. M. Synge e «O Macaco da Vizinha» de J. M. de Macedo. Reservas e outras informações pelo telefone: 26-4555.

Hoje e Amanhã o Teatro de Arena

Hoje às 21 horas, o Teatro de Arena de São Paulo se apresentará na sede em construção da Sociedade Teatro de Arte, à rua Barata Ribeiro, 502, com a comédia de Claude André Puget «Dias Felizes», em tradução de Maria Jacinta e dirigida por José Renato. Esse mesmo espetáculo deverá ser repetido no dia imediato, isto é, amanhã, em audição gratuita, igualmente às 21 horas, aberta ao público em geral, na sala de exposições do Ministério da Educação e Cultura e sob o patrocínio do programa teatral «Cenas e Bastidores» da PRA-2.

RECUPERAÇÃO DO T. JOÃO CAETANO

Em declarações à imprensa, divulgadas pela Agência Nacional, o secretário de Educação da Prefeitura confirmou o propósito da Municipalidade de ser recuperado o Teatro João Caetano, decisão de que já havia dado conhecimento ao nosso companheiro César Leitão, em carta que lhe endereçou, publicada domingo último, na página «No Lar e na Sociedade», dêste jornal, e que quarta-feira última foi por nós comentada nesta seção.

Vai agora o tradicional teatro da praça Tiradentes sofrer as obras de que necessita e depois entrar em funcionamento entrosado com o Municipal, sendo transformado, assim, «num órgão de educação e cultura artística em benefício da grande massa popular».

Recital de "Os Jograis" hoje, no Teatro Dulcina

Hoje, sábado, 11, às 16 horas, «Os Jógrais» voltarão a apresentar no Teatro Dulcina o seu «Recital Fernando Pessoa», que inclui, entre outros, obras do grande poeta português contemporâneo, sua famosa «Ode Marítima».

Como Funciona o Nosso Sistema Nervoso

Milhões de mensagens passam, dia e noite, através de nosso sistema nervoso, dizendo quando o coração deve bater, os pulmões tomar ar, se a música é agradável e um bife gostoso. Êste maravilhoso e incrivelmente complexo sistema é explicado num dos 26 artigos do número de agôsto de Seleções. Nesse número encontra-se também o resumo de um livro notável: «O Professorzinho de Piney Woods». Adquira ainda hoje o seu exemplar de agôsto de Seleções. À venda em todos os jornaleiros.

OSCARITO MESTRE DE «COLÉGIO DE BROTOS»

OSCARITO, Badaró e Francisco Carlos são os três personagens da comédia da Atlântida "Colégio de Brotos". Milhões de trapalhadas serão vistas na produção cômica, que conta as aventuras de um faxineiro que se vê de um momento para outro a dar aulas às mais belas garotas do Rio. No elenco: Inalda, Cyl Farney, Miriam Teresa, Margot Louro, Avany Maura, Francisco Carlos, Badaró, Afonso Stwart e muitos outros.

Esta película terá o seu lançamento, dentro de breves dias, nos cinemas de Luis Severiano Ribeiro.

Espetáculo comemorativo do centenário da S. P. B. A.

Como parte das comemorações do centenário da Sociedade Propagadora das Belas Artes, o Departamento Cultural de Arte Cênica dessa entidade vai representar na próxima segunda-feira, dia 13, às 20h30m, no Teatro João Caetano, a comédia em 3 atos de Luis Iglésias «Chuvas de Verão», sob a direção de Aquilino Barreiros.

O PATO DONALD

Por Walt Disney

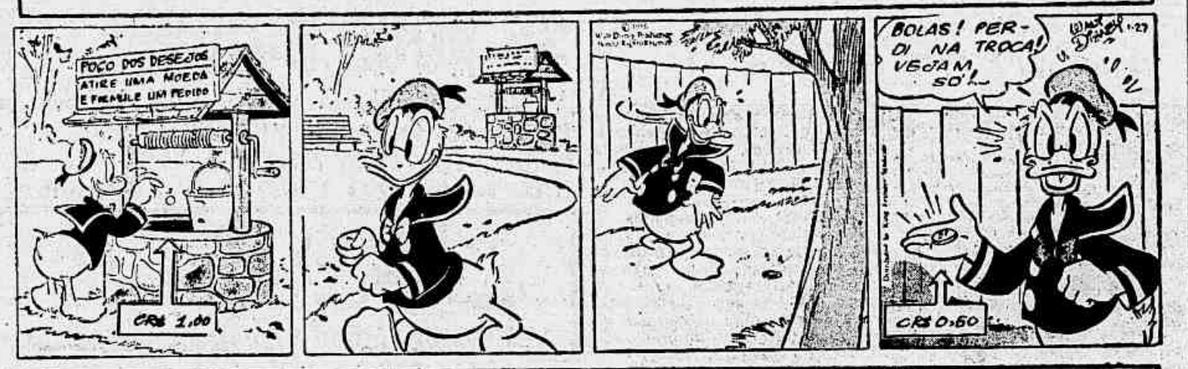

A FAMILIA SILVA

Por George Smith e senhora

ESPETÁCULOS

TEATROS

Bôlso (27-8975), Os elegantes, 20 e 22.
Carlos Gomes (22-7581), Aperta o cinto, 16, 20 e 22.
Copacabana (57-1818), Aconteceu naquela noite, 16, 20 e 22.30.
Duncina (32-5817), A viúva astuciosa, 20 e 22.
Follies (27-8216), Ches Copacabana, 20 e 22.
Ginástico (32-4521), A casa de chá do luar de agôsto, 16, 20 e 22.
Glória (22-9146).
Jardel (27-8712), Está em tôdas, 16, 20 e 22.
João Caetano (42-4376), Agora a coisa vai, 16, 20 e 22.
Madureira, Vira o disco, 20 e 22.
Municipal (42-3103).
Recreio (22-8164).
República (22-0271).
Rival (22-2721), Dona Xepa 16, 20 e 22.
Serrador (42-8442), Lotária, 21.
Tablado (26-4555), Espetáculo Synge-Macedo, 21.
Tijuca (28-5513), Gente bem do morro, 16, 20 e 22.

CINEMAS

Cinelândia

Capitólio (22-6788), Sessões passatempo.
Império (22-9348), Quando o coração floresce.
Metro-Passeio (22-8490), A coroa e a espada.
Odeon (22-1508), O assassino anda sôlto.
Palácio (22-0838), Chuvas de Ranchipur.
Pathé (32-8795), Depois eu conto.
Plaza (22-1097), Comandos do ar.
Rex (22-6327), Grande paixão.
Rivoli, La Romana.
Vitória (42-9020), Eva no Brasil.

Centro

Cinac-Trianon (42-6024), Jornais, desenhos, curiosidades e atualidades.
Colonial (42-8512), Comandos do ar.
Floriano (43-9074), Reinado da guilhotina.
Ideal (42-1218), Demônio do Circulo Vermelho.
Iris (42-0763).
Marrocos (22-7979), Adorado tirano.
Mem de Sá (42-2232), Ambição de covardes.
Olimpia, Bandeira negra.
Presidente (42-7128), La Romana.
Primor (43-6687), Rastro da Bruxa Vermelha.
Rio Branco (42-1639), Depois eu conto.
São José (42-0592), Depois eu conto.

Zona Sul

Alaska, O assassino anda sôlto.
Alvorada (27-2936), Depois eu conto.
Art-Palácio (57-2795), Verdi.
Astória (47-0466), Comandos do ar.
Azteca (45-6813), La Romana.
Caruso, La Romana.
Copacabana (57-5134), Eva no Brasil.
Danúbio (37-1980).
Floresta (26-8257), Chico Viola não morreu.
Guanabara (26-9339), Fonte dos desejos.
Ipanema (47-3806), Grande paixão.
Leblon (27-7805), Grande paixão.
Leme (37-6412), Principe pirata.
Metro-Copacabana (37-9797), A coroa e a espada.
Miramar, Eva no Brasil.
Nacional (26-6072), Depois eu conto.
Pax (27-6621), Depois eu conto.
Pirajá (47-2667), Rua sem sol.
Politeama (25-1143), Ambição de covardes.
Rian (47-1144), Grande paixão.
Roxy (27-8245), Chuvas de Ranchipur.
Royal, Comandos do ar.
São Luis (25-7679), Grande paixão.

Tijuca

América (48-4819), Eva no Brasil.
Carioca (28-5178), Grande paixão.
Metro-Tijuca (48-8840), A coroa e a espada.
Olinda (48-1032), Comandos do ar.
Santo Afonso, La Romana.
Tijuca (48-4518), O assassino anda sôlto.
Tokyo (28-5513), Depois eu conto.

Outros Bairros

Abolição, Eva no Brasil.
Bel, Monstro da lagoa negra.
Avenida, O assassino anda sôlto.
Bandeira (28-7578), Ouro maldito.
Estácio, Capitão pirata
Fluminense (28-1404), Depois eu conto.
Grajaú (38-1311).
Haddock Lôbo (48-9810), Rebelião dos brutos.
Maracanã (48-1910), O assassino anda sôlto.
Madrid (48-1184), Chuvas de Ranchipur.
Maxwell (28-7394).
Santa Alice (38-9993), Escudo negro.
Vila Isabel (38-1310), Invasores de Marte.

Subúrbios da Central

Agua Santa, Espada de Damasco.
Alfa (29-8245), Corsário de Tripoli.
Anchieta, Sinfonia carioca.
Bandeirantes.
Baronesa, Depois eu conto.
Belmar (38-9993), Ambição de covardes.
Bento Ribeiro, Tira a mão daí.
Borja Reis (29-4281), Cantando na chuva.
Cachambi.
Campo Grande, Túnica escarlate.
Coelho Neto.
Coliseu (29-8753), Depois eu conto.
Cosmos, Trabalhou bem, Genival.
Del Castilho.
Guaraci O filho de Simbad.
Imperator, Depois eu conto.
Irajá (29-8330), O assassino anda sôlto.
Madureira (29-8733), Eva no Brasil.
Marahá (28-8038).
Mascote (29-0411), Comandos do ar.
Méier (29-1222), La Romana.
Moça Bonita, Grande guerreiro.
Moderno (BNG-842), Castelo inevencível.
Monte Castelo (29-8250), Paixão de uma vida.
Natal (48-1480), Ambição de covardes.
Palácio Santa Cruz, Homem sem rumo.
Palácio Vitória, Lua de mel agitada.
Primavera, Nem Sansão nem Dalila.
Paraíso (30-1060), Depois eu conto.
Pilar, Orquídeas para minha espôsa.
Para Todos, Anjo ou demônio.
Ridan (49-1833), Rio Vermelho.
Roulien, Como agarrar um milionário.
Todos os Santos (49-0300).
Trindade (49-3838), Neves do Kilimanjaro.
Vaz Lôbo (29-9198), Depois eu conto.

Subúrbios da Leopoldina

Bonsucesso, Eva no Brasil.
Leopoldina (38-9993), Férias de amor.
Manuá, Comandos do ar.
Melo (30-3077), Comandos do ar.
Palácio Higienópolis, Principe valente
Penha (30-1121).
Ramos (30-1094), Império do crime.
Rosário (30-1889), Depois eu conto.
Santa Cecília (30-1823), Depois eu conto.
Santa Helena (30-2666), Ali Babá.
São Geraldo (30-9282), Vamos com calma.
São Pedro (30-4181), La Romana.

Ilha do Governador

Guarabu, Jardim do pecado.
Jardim, Ambição de covardes.

Duque de Caxias

Caxias, Mlle. de Paris.
F.N.M., Rebelião no presidio.
Popular, O assassino anda sôlto.
Paz, Férias de amor.

Nilópolis

Imperial.

Niterói e São Gonçalo

Boaventura (3557), Pântano sinistro e O grande desejo.
Brasil (5716), Ultimo matador e Escravos do rancor.
Cassino (4551), Festival de Tom e Jerry.
Central (3807), Férias de amor.
Grill-Room (4535) — (Em obra).
Icaraí (3346), Ambição de covardes.
Imperial (3120), Conquista do Oeste.
Mandaro (2-0285), A dama de negro e Honra sem fronteiras.
Nanci (8048), Código do diabo.
Neves (2-2676), Tropel dos vingadores.
Odeon (2-2707), Eva no Brasil.
Palace (6285), A mulher do Rio.
Para Todos (2-2444), O Conde de Monte Cristo.
Rio Branco (2-0334), Museu de cêra e Quando as mulheres esperam.
São Bento (2-4529), Mares violentos.
São Jorge (2-2934), Festival de Tom e Jerry.
São José (8044), Deusa da floresta e Pistoleiro da estrada.
Vera Cruz (2-2984), Tesouro do mar.
Vitória (5772), Nem Sansão nem Dalila.

Petrópolis

Bogari.
Capitólio, Eva no Brasil.
D. Pedro (3400), O feijão é nosso.
Esperanto.
Imperador.
Petrópolis, Qual será nosso amanhã?
Santa Teresa.

AVISO

Pedimos aos senhores gerentes de cinemas o favor de avisar a mudança de programa com antecedência a fim de podermos bem informar o público.

MÁQUINAS - Preços de Ocasião
ACEITAMOS OFERTAS
Máquina de soldar elétrica a ponto PF 8, de 40 amperes. — Prensa excêntrica, 22 toneladas, motorizada, motor 1 HP. — Tesourão Sueco, motorizado, para cortar chapa até 2,16 metros, de 2,5 mm. de espessura.
PRAÇA ONZE DE JUNHO, 192-A
Cortina Automática Paulista Ltda.

Aviso aos Católicos e Revmo. Clero
Na aquisição de ARTIGOS RELIGIOSOS, dirijam-se à tradicional casa «A LUNETA DE OURO», que possui o mais variado sortimento, mantendo também oficina para confecção de PARAMENTOS, ALVAS, SOBREPELIZES, etc., etc. GRANDES DESCONTOS, ESPECIALMENTE EM METAIS.
Rua do Ouvidor, 141 — 1º andar — (Elevador) — Tel.: 22-0830.

Dr. Moisés Fisch
Urologia — Doenças de Senhoras — Cirurgia — Rua da Assembléia, 98 — 7º andar — Telefone: 22-1849.
AV. COPACABANA, 542 — Apto. 407 — TEL.: 57-4376 — 3os., 5os. e sábados, das 9 às 12 horas.

GANHE DINHEIRO EM SUAS HORAS LIVRES
COMPANHIA BRASILEIRA está aceitando elementos ativos, de boa aparência e com algum preparo, para serviço externo, com possibilidade de ganhar mais de Cr$ 15.000,00 mensais, além de prêmios e ajuda de custo.
Orientação e assistência técnicas dadas gratuitamente aos que se inscreverem. Tratar à RUA SAO JOSÉ, 90, na portaria do 2º andar, apresentando êste anúncio e uma fotografia 3 x 4.

AJUDE A RESOLVER OS PROBLEMAS DA CIDADE

Causa o Rio Timbó Constantes Inundações em Tomás Coelho

★ ★

IMPERIOSA A RETIFICAÇÃO DE SEU CURSO

CONFORME já dissemos em reportagem anterior, nossa mesa-redonda instalada quarta-feira última em Tomás Coelho foi prejudicada pelo forte temporal que desabou sôbre a zona suburbana, naquele dia, especialmente sôbre o bairro. Pôde assim a nossa reportagem, bem como o vereador Guilherme Monteiro que ali compareceu também, testemunhar de perto as conseqüências do temporal. O rio Timbó transborda inevitàvelmente e as suas águas invadem as residências às catadupas. As situação em Tomás Coelho nos dias de chuva é alarmante, conforme nos afirmaram alguns moradores; ninguém dorme, pois receiam que, sendo inundados os seus quartos, possam vir a ser arrastados pela correnteza. Nas residências onde há crianças a vigilância tem de ser redobrada. Passam então a madrugada tôda acordados e, pela manhã, já têm de partir para o trabalho sem haver dormido o necessário. Realmente, o caso requer imediatas providências das autoridades.

Flagrante tomado nos fundos da casa n. 126 da rua Pereira Pinto, em Tomás Coelho, vendo-se a condição em que os moradores têm de fazer seus barracos para guardar material, etc. Se não construirem no alto, as inundações do rio Timbó levam tudo.

O sr. José Norberto da Silva levou os representantes do «Diário de Notícias» aos fundos da sua casa, onde tudo tem de ser colocado sôbre pequenos pilotis de madeira para não ser destruido pelas águas. Por outro lado, as peças internas das residências também têm de ser elevadas. Vimos uma geladeira colocada sôbre uma espécie de caixote com mais de um metro de altura. Por isso tudo, consideram os moradores de Tomás Coelho a questão do rio Timbó como a principal e de solução mais urgente.

PODE SER RETIFICADO

O vereador Guilherme Monteiro sugeriu que as autoridades tratassem de retificar o rio, até que obras finais viessem a ser executadas. A retificação seria no sentido de que o Timbó passasse a correr em linha reta, sendo portanto escavados os «ss» do percurso. São precisamente êsses «ss» que impossibilitam as águas, quando muito volumosas, correrem livre-

(Conclui na 3ª página)

O vereador Guilherme Monteiro pediu na Câmara Municipal um voto de louvor pela iniciativa do «Diário de Notícias» de instalar mesas-redondas nos bairros da cidade. Seu requerimento foi aprovado por unânimidade.

SERÁ AQUI A PRIMEIRA LINHA

No bairro da Lapa, no trecho junto ao largo, e as ruas Visconde de Maranguape e ... chuelo, será aberta a primeira linha do «Metro». O túnel subterrâneo ligará êste bairro à Tijuca.

Primeiro Passo Para a Construção do "Metro"

Da Lapa à Praça Saenz Peña, o Trecho Inicial a Ser Aberto

Aprovação Dos Estatutos da Emprêsa

SEGUNDA-FEIRA, no salão nobre do Palácio Guanabara, será dado o primeiro passo concreto para a construção do Metropolitano do Rio de Janeiro, quando o prefeito Negrão de Lima aporá sua assinatura no «dossier» em que figuram os itens estatutários da formação da «Companhia do Metropolitano». O ato solene será iniciado, às 11 horas, tornando, em realidade aspiração do povo carioca desde 1927, época em que se falava e se pensava em construção da primeira linha do «subway» no Rio de Janeiro.

Atualmente a Comissão do «Metrô»com sua sede instalada no próprio Palácio Guanabara, e integrada por engenheiros brasileiros está trabalhando em ação conjunta com os técnicos franceses da «Chemin de Fér».

CONSTRUÇÃO IMEDIATA

Os estudos sôbre sondagem de terrenos, há muito tempo, estão prontos, assim como aprovados estão os planos de distribuição de linhas para os diversos bairros da cidade. Tão logo seja incluída no orçamento a verba destinada à construção da primeira etapa do «Metrô» — que irá do bairro da Lapa até à praça Saens Peña — a Prefeitura dará início às obras, atacando-as no trecho onde será instalada a primeira estação, isto é, nas imediações das ruas Visconde de Maranguape e largo da Lapa.

Para cobrir as despesas com a abertura dos 12 quilômetros iniciais do «subway», a Municipalidade, há poucos anos, gastaria mais de 1 bilhão de cruzeiros. Hoje, dispenderá de 5 a 8 bilhões, só com as obras de abertura dos túneis subterrâneos, revestimento das abóbadas, processo de ventilação e colocação de trilhos. O material rodante não está incluído nestas despesas.

BAIRROS FAVORECIDOS

Com a construção da etapa inicial do subterrâneo carioca, vários bairros serão, em muito, beneficiados. Aliás, os técnicos da Municipalidade tiveram a preocupação, ao escolherem a primeira etapa de conexão da Lapa à Tijuca; de favorecer dois dos núcleos mais populosos do Distrito Federal: a zona central e a zona norte, constituídas dos seguintes arrabaldes servidos pelas linhas e estações subterrâneas: Lapa, Estácio, Cidade Nova, Catumbi, Rio Comprido, Engenho Velho, Tijuca. Bairros adjacentes ao de Tijuca,cano Andaraí, Vila Isabel e Grajaú também serão em primeira linha, beneficiados. De modo geral, tôda a cidade e sua população vão ganhar, pois é evidente que o tráfego de superfície ficará grandemente desafogado na região limítrofe ao maciço do carioca.

Os moradores daqueles bairros darão preferência às viagens mais rápidas e econômicas do «Metrô», evitando naturalmente, o tráfego de superfície, onde a condução está mais difícil e mais onerosa, em vista dos constantes aumentos pleiteados pelas emprêsas de transporte coletivo.

Seu banco na PR. DA BANDEIRA

- Aberto das 9 às 18 hs.
- Serviço rápido de pagamento de cheques.
- Cheques metropolitanos: pagáveis no D. F. em 21 agências, à sua escolha.
- Capital e Reservas: Cr$ 285.000.000,00.
- Cr$ 3.800.000.000,00 em depósitos.

BANCO NACIONAL DE MINAS GERAIS S. A.

Rua do Mateso. 26

90 AGÊNCIAS NO PAÍS

A VOLTA DO PROFESSOR

Depois de amanhã, em face da nova oportunidade que lhe foi oferecida, o professor Otávio Medeiros voltará a se submeter a novos testes de conhecimentos de geografia geral, que lhe poderão conferir o prêmio de 400 mil cruzeiros. Tôda a cidade se mantêm em expectativa, torcendo pelo «velhinho».

Amanhã o Espetáculo do C. R. E. "Diário de Notícias" Para os Seus Associados

SERA' amanhã, no palco da Rádio Mundial, cedido pelos srs. Vitor Costa e Eurico Silva, o espetáculo teatral que o Clube Recreativo e Esportivo «Diário de Notícias» oferecerá ao seu quadro social. O Grupo Artístico Plácido Ferreira levará à cena a comédia dos Irmãos Quintero «Como Falam as Mulheres», de cujo elenco participarão Cordélia Ferreira, Cora Costa, Paulo Gonçalves, Barbosa Júnior, Alcides Melo, Leila, Vitória Régia, Alvaro Costa, Elsa e José Luis Baiano. Teixeira Pinto é o ensaiador, Anjos Sobrinho o ponto e Alberto o contra-regra.

Haverá ainda alguns números variados de arte, canto e interpretação, destacando-se os nomes de Munira Haddad e Gerci, ambos do Conservatório Nacional de Teatro.

O espetáculo, oferecido ao quadro social ao ensejo do «Dia do Papai», terá início às 14h30m. A Rádio Mundial está localizada no 3º andar do edifício Cineac-Trianon, na avenida Rio Branco.

Clínica de Olhos Santa Luzia

DIREÇÃO DO DR. JOÃO DE GERVAIS

Tratamento das Doenças dos Olhos — (Oculos — Operações).

DIARIAMENTE, DAS 8 AS 11 E DAS 14 AS 17 HORAS.

RUA TENENTE POSSOLO, 5 — TEL.: 22-8233.

DR. ERNESTO L. SANTOS

CLINICA MEDICA E PEDIATRIA

Rua Teodoro da Silva, 371 — Vila Isabel — 2as, 4as e 6as, das 15 às 18 horas.

PREÇOS PROIBITIVOS EM HOTÉIS E RESTAURANTES

Inoperante a Ação Das Autoridades Sanitárias

GARÇONS GANHAM POUCO E PAGAM COMIDA

A EXEMPLO de outros estabelecimentos, os restaurantes e hotéis da cidade vêm aumentando, constantemente, os preços figurados em seus cardápios. Hoje, uma pessoa da classe média, cujos salários têm de ser medidos e controlados, em face dos deveres de família, dificilmente conseguirá fazer uma refeição regular sem despender, no mínimo, 50 ou 60 cruzeiros.

Nas casas de pasto onde a higiene é duvidosa, pois raramente por lá aparecem as autoridades sanitárias, a exploração não é menor. Mas é ali que a população que trabalha e não pode almoçar em casa, faz as suas refeições. O Rio de Janeiro, como se sabe, não possui, em bom número, restaurantes populares e consequentemente todos os que fazem refeições fóra de casa têm de ficar a mercê da ganância desenfreada dos restaurantes e hotéis da cidade. Como não há fiscalização, a ação dos exploradores continua. Os hotéis de 2.ª e 3.ª classe estão cobrando os preços que vigoravam há pouco tempo nos de primeira. Os restaurantes do IAPI e das autarquias não satisfazem e nem dão vazão a grande parte da população trabalhadora que neles se suprem.

Dólar a Cr$ 76,50 e Libra a Cr$ 210.00

Os bancos particulares vendiam ontem, o dólar no mercado de câmbio livre a Cr$ 76,50 e compravam a Cr$ 74,50. A libra regulou para vender a Cr$ 210,00 e para compra a Cr$ ... 204,00.

GARÇONS TAMBEM EXPLORADOS

Por outro lado, os garçons e demais empregados nesses estabelecimentos hoteleiros, também são explorados. Além de ganharem salários baixos (muitos dêles nem percebem 2.000,00 cruzeiros), ainda são obrigados a pagar as etapas de alimentação, que lhes consomem quase todo o ordenado. Vivem, por conseguinte, das gorjetas que recebem, sem direito a reclamar porque é o próprio Ministério do Trabalho, através de sua fiscalização, que cria e conserva essa situação aflitiva.

Isto porque a exploração e a ganância crescem assustadoramente nos estabelecimentos do gênero, situados não só no centro como também nas zonas sul, norte e no próprio subúrbio. A especulação ainda é maior nos restaurantes que se classificam de luxo, onde, ao sentar-se à mesa, o freguês já está pagando taxa mais elevada que a do consumo mínimo.

HIGIENE DUVIDOSA

Nos modestos restaurantes da cidade, onde a higiene é duvidoso, a exploração nos preços das refeições não é menor do que nos grandes estabelecimentos do gênero.

Fiscalização do Contrato Entre a PDF e a Telefônica

O prefeito dispensou, a pedido, os srs. José Góis Xavier de Andrade, Roberto Taunay e Mozart Carneiro da Cunha, da comissão designada para exercer a fiscalização do contrato entre a Prefeitura e a Companhia Telefônica Brasileira, tendo designado para substituí-los na referida comissão, os srs. Nélson de Azevedo Branco, Roberto Taumay, Valdemar Ferreira de Sousa e o contador Mozart Carneiro da Cunha.

Feirantes Multados

Mais 30 multas foram aplicadas a feirantes desta capital, pelo Serviço de Fiscalização da Secretaria de Agricultura; em virtude de diversas infrações, entre as quais majoração de preços e fraude na pesagem das mercadorias. O Departamento de Abastecimento impôs também outras seis penalidades a locatários de boxes de mercados municipais e a outros feirantes, por manterem como auxiliares empregados não registrados.

Pagamento das Quotas do SENAC, DO SESC e da LBA

O presidente do IAPC baixou instruções, determinando que as contribuições arrecadadas para o SENAC, o SESC e a LBA sejam entregues, mensalmente, a essas entidades.

Quanto ao débito em atraso, determinou a organização de uma tabela para resgates parcelados.

Apreensão de Carne

As autoridades da Secretaria de Agricultura realizaram, ontem, diligência de apreensão de carne, entrada clandestinamente no comércio desta capital. A apreensão foi feita no mercado particular da praça Edmundo Rêgo, no Grajaú, onde dois quartos traseiros e dois quartos dianteiros foram apreendidos e, por determinação do titular da Secretaria de Agricultura, entregues ao Hospital Sousa Aguiar.

Diário de Notícias

SEGUNDA SEÇÃO

Sábado, 11 de Agôsto de 1956

AUTORIDADES NAVAIS INCLINADAS A NÃO CONCORDAR COM O TRAÇADO DO RIO-NITERÓI

Flagrante da importante conferência feita pelo professor José Leite Lopes.

Criação Imediata da Comissão Nacional de Energia Atômica

★

DENTRO DE UM SÉCULO O ESGOTAMENTO DOS COMBUSTÍVEIS

NOS próximos cem anos estarão esgotadas as reservas mundiais dos combustíveis clássicos — carvão e petróleo — e por isso assume tão grande importância o aproveitamento industrial da energia atômica, declarou o professor José Leite Lopes, catedrático de Física da Faculdade Nacional de Filosofia, na conferência que, ontem, pronunciou, no Instituto Superior de Estudos Brasileiros, no auditório do Ministério da Educação.

O Brasil — continuou — que não sabe, ainda, com certeza, a quanto montam suas reservas de minerais atômicos, deve criar, imediatamente, a Comissão Nacional de Energia Atômica, para executar um programa dentro de suas possibilidades, como fizeram a Noruega, a Suíça, a Itália e outros países.

CORRIDA PARA O ATOMO

O professor José Leite Lopes disse que a corrida para a energia atômica começou em 1939. Com a guerra, as investigações científicas tiveram um caráter militar, centralizadas pelos Estados Unidos. Os conhecimentos científicos, foram, então, mantidos em segrêdo. Nêsse meio tempo, a Noruega, a Suécia e outros países, por si mesmos, promoveram estudos sôbre a questão. No ano passado, rea-

(Conclui na 3ª página)

Perturbaria o Movimento de Navios e de Submarinos

Esclarecimentos do Presidente do Comitê do Túnel

ALTAS autoridades navais estariam inclinadas a não permitir a construção da bôca do túnel Rio-Niterói no local escolhido pelos engenheiros da firma «Etudes et Enterprise S.A.», de Paris, encarregada dos estudos do fundo da baía de Guanabara, no trecho compreendido, entre a avenida Feliciano Sodré, em Niterói, e o antigo Arsenal de Marinha, no Rio de Janeiro. A construção perturbaria o movimento de navios de guerra, submarinos e dos estaleiros de reparos das unidades navais, na ilha das Cobras, considerada zona militar.

Igual atitude teve há tempos a Diretoria de Obras e Fortificações do Ministério da Guerra, quando apreciou o projeto n. 1.025, de 23 de setembro de 1948, referente à construção de uma ponte pênsil entre Gragoatá e o Calabouço.

Diante do fato, de grande importância para o povo fluminense que há mais de 60 anos espera pela construção dêsse melhoramento, a reportagem do «Diário de Notícias» procurou ouvir o sr. Djalma Nunes, presidente do «Comitê Pró-Construção do Túnel Rio-Niterói».

RESPONSABILIDADE DO GOVÊRNO

Inquirido sôbre a veracidade das notícias, disse inicialmente o sr. Djalma Nunes:

— «O trecho de ligação entre o Rio de Janeiro e Niterói, por meio de um túnel, está determinado pelo edital de concorrência, que sofreu, como todos sabem, sèria influência do Departamento de Turismo da Prefeitura do Distrito Federal. A firma vencedora está cumprindo exatamente os têrmos do contrato. Se houve, de fato, omissão de uma consulta prévia às altas autoridades navais, a responsabilidade cabe, exclusivamente, aos elementos do govêrno que constituem a comissão técnica designada pelo então ministro da Viação, sr. Lucas Lopes. Diante do parecer dos cinco engenheiros norte-americanos especializadas em obras dessa natureza, foi escolhido o trecho Gragoatá-Calabouço, por ser o mais curto e o menos dispendioso. Afirmaram êles que túneis submarinos não devem ficar nas proximidades de estaleiros, bem como, em local de grande movimento de navios. Essa opinião foi corroborada pelo sr. João Macedo Pereira, secretário geral e consultor técnico do Comitê».

PODE IMPEDIR A OBRA

Prosseguiu o senhor Djalma Nunes afirmando que o Ministério da Marinha pode impedir a obra, mas que até o presente momento não tem nenhuma notícia nesse sentido.

— «Entretanto — prosseguiu — segundo uma recente entrevista do engenheiro Eugene Vasseur, chefe do serviço de sondagem, a bôca do túnel ficará mesmo no antigo Arsenal de Marinha e todo o escoamento será feito pela praça Mauá. Neste momento estamos concluindo um ofício que será dirigido ao sr. Lúcio Meira, titular da pasta da Viação, solicitando dêle providências no sentido de ser feita, também, pelos técnicos franceses, sondagem do trecho Gragoatá-Calabouço. Caso não seja possível a construção da bôca do túnel no antigo Arsenal de Marinha, já temos em mão a sondagem do trecho citado, indicado pelo Comitê».

VANTAGENS DA BOCA NO CALABOUÇO

Perguntado afinal sôbre as vantagens da construção do túnel no trecho Gragoatá-Calabouço, respondeu:

— «São inúmeras. Entre outras, cito as seguintes: a) por ser o trecho mais curto entre as duas cidades, com 2.500 metros, apenas; b) com um atêrro

(Conclui na 2ª página)

Normal o Expediente do Comércio Hoje

O Sindicato dos Empregados no Comércio do Rio de Janeiro comunica:

«Atendendo ao pedido formulado pelo presidente do Sindicato dos Empregados no Comércio do Rio de Janeiro; o prefeito Francisco Negrão de Lima, no decorrer das festividades levadas a efeito na sede do Sindicato, no dia 28 de julho último, discursando para inúmeras pessoas presentes, prometeu que na data de hoje, sábado, véspera do «Dia do Papai», o funcionamento do comércio será normal, não permitindo que o horário de trabalho dos empregados seja dilatado».

Livres Dos Lançamentos de Esgotos as Praias Cariocas

FUNCIONARA HOJE A ELEVATÓRIA DO LEBLON

DOMINGO vindouro (amanhã) poderão os banhistas cariocas frequentar, livre e despreocupadamente a praia do Leblon, porquanto as obras da elevatória de esgotos daquele trecho da zona sul ficarão concluídas amanhã (hoje), devendo entrar logo em funcionamento» — anunciou ao «Diário de Notícias» o engenheiro Enaldo Cravo Peixoto, chefe da Divisão de Esgotos da Prefeitura.

Esclareceu, então, que a citada elevatória, cujos serviços alguns jornais noticiaram como estando paralisados, terá agora sua capacidade de bombeamento aumentada de 900 para 1800 litros por segundo; além dêsse melhoramento, será feita a cloração do esgoto que atinge àquela elevatória não só para eliminar o mau cheiro que os transeuntes sentiam ao passar pela avenida Niemayer como também para tornar inóquo o esgoto, protegendo-se dêste modo a saúde dos banhistas.

PROTEÇÃO DAS PRAIAS

Disse-nos ainda êsse técnico da Municipalidade que o esgoto bombeado pela elevatória do Leblon continua sendo lançado na ponta do Vidigal, porém a Divisão está elaborando o projeto para fazer tal lançamento a 500 metros de distância da costa, a uma profundidade de 300 metros, conforme estudos procedidos pelo Instituto Oceanográfico da Universidade de São Paulo com a colaboração da Diretoria de Hidrografia e Navegação da Marinha.

«Ficará assim totalmente assegurada a proteção das praias cariocas, de vez que as correntes marítimas afastarão da costa os esgotos já lançados» — frisou.

NAS ENSEADAS DA GLORIA E BOTAFOGO

Interrogado sôbre o destino dos esgotos atirados nas enseadas da Glória e Botafogo, explicou o sr. Enaldo Cravo Peixoto

(Conclui na 2ª página)

Pedem Reclassificação de Salário-Mínimo

Representantes sindicais de diversas categorias operárias de Minas Gerais solicitaram, ontem, ao ministro do Trabalho reclassificação das regiões daquele Estado, para efeito de salário-mínimo.

ESTAÇÃO DE TRATAMENTO

Apontando para o mapa da cidade, o engenheiro Enaldo Cravo Peixoto, chefe da Divisão de Esgotos, mostra ao nosso repórter o local onde está sendo construído a nova estação de tratamento de esgotos da Penha.

Vida das Artes

Mário Barata

"BRASIL-ARQUITETURA CONTEMPORÂNEA" E HABITAÇÕES POPULARES

DIVULGAMOS, ontem, a parte inicial do texto em que, no número 7 da revista "Brasil - Arquitetura Contemporânea", Henrique Mindlin estuda o problema dos deveres do Estado, em face das necessidades de habitação popular, no Brasil. Publicamos hoje a segunda parte dessa introdução ao número especial sôbre "Conjuntos Residenciais", da citada revista de Arquitetura.

"Enquanto a economia nacional não atingir um nível de prosperidade inimaginável no presente, uma parte da população jamais poderá resolver, com os seus próprios meios, o problema da habitação. Isso se verifica, em nossos dias, até mesmo na América do Norte, onde uma camada ponderável da população depende de subsídio público para encontrar abrigo adequado.

"Conseqüentemente, sem uma política nacional em matéria de habitação, que venha estabelecer graduação apropriada na ação do Estado com referência aos vários setôres econômicos da população, não será possível chegar-se, no Brasil, nem à ilusão de se estar enfrentando devidamente o problema. Tal ação deve variar, conforme as possibilidades econômicas da camada considerada, desde a simples garantia do direito de propriedade — no caso dos grupos autosuficientes, e nessa caso, conforme as circunstâncias de momento, a ação do Govêrno poderia até ter de se tornar negativa, quando restringisse a liberdade de importação de material de equipamento de luxo — até o apoio financeiro, direto e claro, àqueles que sem isso teriam de morar em condições inadequadas, com as mais danosas conseqüências para o desenvolvimento dos recursos humanos do país. Entre um extremo e outro, com relação aos grupos econômicos intermediários, bastaria muitas vêzes que o Estado apenas encorajasse a iniciativa privada, ou criasse condições propícias à sua maior expansão — é o caso da garantia governamental para as hipotecas de habitações próprias para a classe média.

Em suma, o Estado dispõe de muitos meios para facilitar e encaminhar a solução do problema da habitação popular. A experiência de dezenas de anos de todos os países civilizados está à nossa disposição. Bastaria que os homens responsáveis se dispusessem a examinar a questão, sem preconceitos ou segundas intenções de ordem demagógica, para que vissem o quanto o Brasil precisa de uma orientação fundamental nesse campo; o quanto está atrasado nesse setor, porque nos falta uma política definida, claramente compreendida e consistentemente seguida, nesse terreno — isto é, uma política nacional da habitação, que reconheça o fato real, insofismável, de que uma parte da nossa população tem de ser subsidiada — subsidiada, note-se bem, sem rebuços ou artifícios demagógicos — para que possa morar decentemente.

"Sem isso, não teremos no Brasil a habitação popular na escala necessária, e serão inúteis os esforços dos particulares bem intencionados. Ao contrário, continuaremos, como até agora, a nos afastar, em vez de nos aproximar da solução do problema."

Maquete do original projeto de Sérgio Bernardes e M. Vivácqua, para a I Exposição Internacional de Indústria e Comércio, no Rio. Foi apresentada a críticos e jornalistas em simpática reunião oferecida pelos dois arquitetos, anteontem. Voltaremos ao assunto, nesta coluna.

UMA EXPOSIÇÃO DE BRONZES ANTIGOS DA SARDENHA DEMONSTRA QUE OS ARTISTAS DE VANGUARDA NADA INVENTARAM...

PARIS (por Saint-Loup, especial para o «Diário de Notícias»). — O visitante distraído que penetrara no gabinete das Medalhas da Biblioteca Nacional de Paris pôde, vendo as três novas vitrinas que lá se instalaram, acreditar que se achara diante de uma exposição de escultores contemporâneos e mesmo de escultores de «vanguarda»... No entanto, as peças ali reunidas datam do século IX ao século V, antes da Era Cristã e provêm da Sardenha...

E' preciso convir que sua elegância não pode seduzir, e que elas não apresentam, ao contrário, senão o ridículo e a rusticidade quanto ao trabalho e ao desenho — declarou, há 200 anos, seu principal possuidor, o conde de Caylus, que depois ofereceu a coleção no Rei. Mas o fato é que a estética e o gôsto mudaram muito desde então, e hoje «todo mundo» se extasia diante dessas estatuetas espantosas de vida no seu estilo tão «rústico»... Há, por exemplo, uma «Mãe» de modernismo extraordinário, que poderia ser uma obra de Rouait escultor... A peça mais extraordinária é uma «Divindade Guerreira», com quatro olhos, quatro braços, levando dois escudos e com a frente encimada de duas antenas, como uma libélula... O surrealismo nada imaginou de mais surpreendente. Pensa-se que é um Salvador Dali...

Tudo isso mostra que os artistas de vanguarda nada inventaram... (AFP).

CONFERÊNCIA SÔBRE ARTE NEGRA

Ladislas Segy, diretor da Segy Galtery, de Nova York, especializada em arte negra, vai pronunciar uma conferência têrça-feira próxima, 14, às 18 horas, no Museu de Arte Moderna do Rio: «A Arte Negra e sua relação com a arte moderna».

EXPOSIÇÕES E MUSEUS

DESENHOS DE PORTINARI A MATISSE — No D. A. da Escola Nacional de Belas Artes (andar térreo. Entrada franca).
DARCY PENTEADO — Na Galeria OCA.
ESCOLA DE DESENHO DE ULM — No Museu de Arte Moderna.
HELOISA MOYA — Na Galeria Gavroche, (rua Senador Dantas, número 33, sobrado.
VARIOS ARTISTAS — Na Petite Galerie.
MUSEU NACIONAL DE BELAS ARTES — (Avenida Rio Branco, número 199).
COLEÇÃO FERREIRA DAS NEVES — Na Escola Nacional de Belas Artes (rua Araújo Pôrto Alegre).
LIVROS E GRAVURAS ANTIGOS DO BRASIL — Na Livraria Kosmos, à rua Senador Dantas.
MUSEU HISTÓRICO NACIONAL — Praça Marechal Ancora (das 12 às 17 horas).
MUSEU HISTÓRICO DA CIDADE — Estrada Santa Marinha — Gávea (das 12 às 17 horas).
MUSEU DO TEATRO DO RIO DE JANEIRO — No subsolo do Teatro Municipal.
MUSEU DO INDIO — Rua Mata Machado, número 34.
COLEÇÕES DE ANTROPOLOGIA E ARTES POPULARES — Museu Nacional (Quinta da Boa Vista).

Moussia, no M A M de São Paulo

A escultora Moussia Pinto Alves exporá, a partir de 17 dêste mês, em São Paulo, seus últimos trabalhos, inclusive desenhos e «monogravuras». Desde 1946, essa simpática artista não expunha no Brasil.

«A Gênese do Renascimento»

Também na próxima segunda-feira, às 17h30m, haverá conferência de Deoclécio Redig de Campos, no auditório do Ministério da Educação, com entrada franqueada ao público.

O conhecido historiador da arte e conservador dos museus do Vaticano estudará «A Gênese do Renascimento». Será conferência do maior interêsse. Aconselhamos, a nossos leitores, que não deixem de estar presentes.

140º Aniversário da E. N. B. A.

Na próxima 2ª-feira, a Escola Nacional de Belas Artes comemorará o seu aniversário, às 15 horas. Foram programados:

1º — Inauguração, na Galeria D. Pedro II, da exposição de trabalhos de Grandjean de Montigny, recentemente restaurados pelo professor Edison Mota.

2º — Visita às obras de recuperação de várias dependências da Escola, autorizadas pelo Reitor, professor Pedro Calmon.

3º — Concêrto de Piano, na Sala da Congregação.

4º — Seassão solene, no salão nobre, presidida pelo magnífico Reitor, prof. Pedro Calmon, em que falará o prof. Armando Sócrates Schnoor, catedrático de Escultura, sôbre as nobres tradições da velha fundação de D. João VI e do seu mister na cultura moderna brasileira.

Na quinta-feira, 16, às 17 horas, realizar-se-á, no ENBA, conferência do historiador Guilherme Auler, sôbre: «D. Pedro II e a Academia Imperial de Belas Artes». Entrada franca.

PINTURA E POESIA DO FANTÁSTICO

Telegrama vindo da Bélgica, fala-nos de exposição no Palácio das Belas Artes, de uma importância de primeira grandeza: envelheceram realmente os pintores-poetas neste momento em que a arte abstrata parece relegar o surrealismo ao «porão» das coisas imprestáveis?

A exposição de Magritte responde a essa pergunta pela negativa. De sua arte e da de seus discípulos sai ainda uma extraordinária impressão de vitalidade e de «possível». Demonstra, só pela sua presença, Magritte que o... surrealismo foi enterrado cêdo de mais... E não morreu.

«Pintura de poeta, pintura literária» — Não há que negar. Mas em que isto representa condenação? Meus quadros são imagens — escreve Magritte — Foram concebidos para serem signos materiais de liberdade de pensamento. Não poderia haver melhores palavras para recordar que a pintura é um «modo de expressão humana». Magritte é um poeta e um pintor. Exprime seus sonhos com uma lucidez impecável e implacável. Com um rigor gelado. Há nêle os ecos dos «naifs» e o reflexo — levado até à caricatura — do academicismo mais forte. Mas na sua obra se acham por vêzes traços de Ingres ou de Picasso.

E' cruel, obsedado, satânico.

Dá ao absurdo uma precisão fria.

Diante de suas telas, pensa-se em Edgar Poe, em Maldoror, em Samuel Beckett. Diante de suas telas evocam-se, por vêzes, as fascinantes piruetas de Max Jacob.

«Não esqueçam, entanto, que a vaca tem asas...».

ARTE FANTASTICA — A classificação é simplista. Na linha fantástica que vem de Jerônimo Bosch a Chagall, passando por James Ensor e Paul Klee, Magritte não ocupa lugar. Ele se situa em um mundo diferente, com «A mulher que não se encontra», «Les Pipes amoureuses de la Lune», com a dama nua e lesciva sensualmente, envolvendo-se na areia. (AFP).

Autoridades Navais Inclinadas . . .

(Conclusão da 1.ª página)

provável de 500 metros em Niterói e outro igual em Niterói, destinados a minorar a elevação na saída das respectivas bôcas; c) a construção nesse local não afeta o movimento dos navios durante os trabalhos; d) o sistema de ventilação tornar-se-á mais fácil e menos dispendioso; e) no Calabouço o túnel dividiria a cidade em duas partes, pois os veículos que se destinassem à zona sul, entrariam pela avenida Beira-Mar e os que se destinassem à zona norte, pela avenida Perimetral; f) o tempo da duração da obra não excederia de 3 anos, ao passo que de Feliciano Sodré ao antigo Arsenal de Marinha, com 6 mil metros de extensão, o tempo de construção seria bem maior; g) seria feito um atêrro na orla marítima, em Niterói, até Feliciano Sodré, por onde trafegariam os caminhões destinados ao interior do Estado do Rio; h) a obra nessas condições não custaria mais de 90 milhões de dólares, acrescido de juros de 4% ao ano, que seriam amortizados com o pagamento de pedágio, além de uma taxa razoável cobrada pelo govêrno do Estado do Rio aos terrenos e prédios vendidos durante a construção do túnel e até o final do seu pagamento».

Livres dos Lançamentos de...

(Conclusão da 1.ª página)

que desde julho do ano passado que não se faz mais lançamentos ali. E isto devido às obras que o DAE programou e executou logo após o término do contrato da Cia. City.

«Desde fevereiro de 1864, — aduziu — a cidade despejava esgotos praticamente «in natura» na enseada da Glória. Foi preciso que a Prefeitura assumisse a direção dessas obras para que tal processo desaparecesse. Os esgotos da Glória e Botafogo são agora lançados fora da baía da Guanabara, na encosta do Pão de Açucar.

OUTROS MELHORAMENTOS

Depois de informar que será iniciada ainda êste ano a construção da rêde de esgotos sanitários da Ilha do Governador, beneficiando 110 quilômetros, disse-nos o chefe da Divisão de Esgotos que também foram iniciadas há dois meses as obras de construção da nova estação de tratamento de esgotos da Penha.

«Será a maior estação depuradora de esgotos da América Latina, com capacidade para tratar do efluente sanitário proveniente da contribuição de 350 mil habitantes, estando sua conclusão prevista para daqui a dois anos» finalizou o sr. Enaldo Cravo Peixoto.

Criação Imediata da Comissão . . .

(Conclusão da 1.ª página)

lisou-se a Conferência de Genebra, sôbre energia atômica, quando, então, os segredos foram revelados.

O PROBLEMA NO BRASIL

O professor José Leite Lopes expôs a situação do Brasil em face da energia atômica. Disse que a Noruega, por si só, construiu reatores, o mesmo fazendo a França, a Suíça, a Inglaterra e outros países. A Inglaterra, dentro de 20 anos, estará consumindo 40 por cento de energia atômica em suas indústrias. O Brasil devia, imediatamente, contratar técnicos em países onde êsses técnicos são mais baratos, como a Noruega, e iniciar um programa de aproveitamento da energia nuclear dentro de suas possibilidades. Um físico norueguês estêve no Brasil, escreveu um relatório sôbre a energia atômica em nosso país e, infelizmente, teve que voltar para sua pátria porque não encontrou trabalho aqui. Pode vir, a qualquer momento, o mesmo podendo ser feito com outros técnicos europeus que são os mais baratos, dado que o nível da vida de seus países não se compara, por exemplo, com o nível de vida dos Estados Unidos. O Brasil deve, ainda, entrar na competição internacional dos minerais atômicos, porque isso despertará o interêsse de várias nações, advindo, daí, melhor posição para o nosso país.

DOIS CENTROS

Êsse programa de aproveitamento da energia nuclear no Brasil devia ser iniciado, imediatamente, com a instalação de reatores no Rio e em São Paulo, recorrendo-se a técnicos nacionais e estrangeiros e concedendo-se bôlsas de estudos para os nossos universitários, tudo dentro das nossas possibilidades.

CAUSA O RIO...

(Conclusão da 1.ª página)

mente. Os resultados são aquêles de que já falamos e dos quais os moradores de Tomás Coelho se queixam profundamente.

O probrema da dragagem poderia, então, ser atacado em segundo lugar.

AGUA E ESGOTOS

Os moradores de Tomás Coelho não conhecem o que seja esgôto. Isto foi o que nos assegurou o sr. Joaquim Pires, no que foi apoiado pelos demais participantes da mesa-redonda. Informaram que os despejos das casas são feitos no rio Timbó. E' por isso também que as inundações tornam-se perigosíssimas visto que podem provocar até epidemias.

Quanto à água, não falta; entretanto, segundo disseram, não há pressão suficiente para levá-la da avenida João Ribeiro, de onde vem, até às casas. A deficiência é sentida principalmente na parte de cima do lado esquerdo da rua Pereira Pinto.

REPERCUSSÃO NA CÂMARA

O vereador Guilherme Monteiro, presente à reunião, encaminhou à mesa da Câmara dos Vereadores o seguinte requerimento verbal, que foi aprovado por unanimidade:

«Sr. presidente, vem o «Diário de Notícias» últimamente oferecendo uma boa cobertura em favor da população do Distrito Federal, através da realização de mesas-redondas semanais em vários bairros de nossa cidade, focalizando os problemas com que se defrontam os cariocas. Quero, por êsse motivo, solicitar de v. exa. que submeta à Casa um voto de louvor ao «Diário de Notícias» pelo bom trabalho que vem prestando, não só à população como também ao govêrno desta cidade».

AINDA A REUNIAO DE S. CRISTÓVAO

Hoje será inaugurada a nova linha de ônibus do bairro de São Cristóvão, que partirá da praça H para o centro da cidade (e vice-versa), com o nº 119, cedido à Companhia Colúmbia. E' mais uma providência tomada pelo prefeito Negrão de Lima, através do Departamento de Concessões da Prefeitura, no sentido de atender aos apêlos da população do bairro de S. Cristóvão, apêlos êstes transmitidos às autoridades através dêste jornal e feitos durante a mesa-redonda instalada pelo «Diário de Notícias» naquele bairro.

Interêsse Pela Importação de Plumas de Aves Brasileiras

A firma Max Haitz & Co. K G., de Ruhpolding, na Alemanha, interessada na compra de plumas de aves brasileiras, dirigiu-se por carta ao Serviço de Informação Agrícola, do Ministério da Agricultura, ao qual informou estar aguardando ofertas para o atacado.

A aludida firma é considerada há mais de 50 anos como uma das maiores importadoras no gênero, havendo sido enviada cópia da carta mencionada à Carteira de Comércio Exterior do Banco do Brasil.

Roteiro Noturno

AULA DE "JAZZ"

A passagem de Dizzy Gillepsie no Rio tem impressionado bastante os amantes do «jazz». Em suas exibições, o notável músico dá verdadeiras aulas de música americana, iniciando pelos ritmos primitivos dos instrumentos africanos, levados pelos escravos a Nova Orleans por volta de 1870. Passa pelos solos vocais «spirituals» e «blues» primitivos e os primeiros gêneros musicais por êles executados em instrumentos europeus, no estilo posteriormente chamado «Dixieland». Demonstra peças famosas executadas pelas orquestras como a de Louis Armstrong («hot jazz»).

NAO ATUOU

Desde a semana passada, o Club 36 tem apresentado diàriamente Dorival Caymmi, pois sua colega Elizete Cardoso continua com traqueíte e não pôde cantar por proibição expressa de seu médico. Como tem apresentado melhoras, espera-se que domingo próximo Elizete faça sua «reentrée» no Club 36.

Esta é Malba Liston, o excelente trombista da orquestra de Dizzy Gillespie.

MELHOROU

O «Le Carroussel» tem funcionado melhor desde que colocou uma pista de dança animada com um conjunto, tendo como «crooner» Ivete Márcia, que havia deixado o bar. Virginia Noronha está contente com o resultado da inovação.

J. FOMM

Duke Ellington, Benny Goodman (swing), Paul Whitman («cool jazz») e as do próprio estilo Gillepsie. Sua orquestra é composta de 19 figurantes, todos espiêndidos.

JANTAR CONCORRIDO

O Cabeça Chata na última segunda-feira reuniu um numeroso grupo para o jantar de solidariedade a Eustórgio de Carvalho, o popular Mister Eco. Entre os presentes, anotamos Sérgio Pôrto, Helena Ferraz de Abreu (muito cumprimentada pela vinda do seu primeiro neto), Fernando Lôbo, Luis Jatobá, Alvaro Moreira e senhora, Paulo Magalhães, Ari Barroso, Jorge Vilar, Ernani Filho e muitos e muitos outros. Tudo transcorreu cordialmente, e a solidariedade funcionou com muita eficiência.

Tito no Jurau

Será ainda esta semana a estréia do cantor Tito Madi, no Jirau, onde já tem contrato firmado. A cantora Diamantina Gomes, que estêve em tratos para cantar na casa dos Autuori, não chegou a um bom têrmo. Dessa forma, ainda não se sabe qual será a voz feminina que irá para aquêle bar.

★

QUEIXAS E RECLAMAÇÕES

Com a Secretaria Geral de Educação e Cultura

32936 EXTINÇAO DE ESCOLA — Uma comissão de senhoras, mães de alunos da Escola «Prado Júnior», instalada na Quinta da Boa Vista, veio reclamar contra a medida recentemente adotada pela Prefeitura, extinguindo a referida Escola, para instalar no prédio o Depósito de Merendas. Durante todo o primeiro período — acentuam — a Escola funcionou regularmente, com a lotação completar e as professôras esforçando-se para desenvolver o programa de ensino em tôda sua extensão. Funcionava ainda, no mesmo prédio, um pôsto médico, constituindo grande benefício para os alunos. A mudança inesperada para a Escola Nilo Peçanha, ao iniciar-se o segundo período — observam —, veio ocasionar os mais sérios transtornos, ainda mais quando está localisada em ponto distante, em São Cristóvão, do outro lado da linha, já superlotada, reinando confusão na arrumação dos alunos e tumultuado o ensino, de vez que se trata de escola de regimes diferentes. Todo o mobiliário foi mudado e as professôras ainda ali permanecem, aguardando designação. Não se compreende a mudança, ainda porque o prédio tivera, há pouco, suas instalações renovadas, recebendo pintura e trabalhos de limpeza, havendo salas adequadas para o funcionamento das aulas, pelo que a decisão causou estranhesa. Numerosas crianças estão prejudicadas porque suas famílias não poderão acompanhá-las até o não poderão acompanhá-las até o outro lado da linha onde funciona a Escola Nilo Peçanha. Apelam, assim, para o secretário de Educação e Cultura, no sentido de reconsiderar a medida, mantendo a Escola «Prado Júnior» em funcionamento.

Com a Policia

32937 PERTURBAM O SOSSEGO — Na esquina das ruas Marquês de Olinda e Bambina, no bairro de Botafogo — reclamam —, há um «bar» onde se reunem, à noite, indivíduos que perturbam o sossêgo dos moradores, fazendo algazarra, cantando e gritando, pronunciando palavrões em flagrante violação da lei do silêncio, deixando ainda em constrangimento as famílias ali residentes.

Com o Departamento dos Correios e Telégrafos

32938 TELEGRAMA RECEBIDO PELA MALA POSTAL — Escreve-nos, de Avelar, no E. do Rio, o sr. Francisco Luchesi, comerciante na localidade: «Junto o comprovante do telegrama expedido do Rio em 24|7, às 17 horas e 30 minutos, chegado a Avelar, no dia 29, às 18 horas. Alegam os funcionários postais-telegráficos, que foi roubada a linha telegráfica num trêcho de 2 quilômetros entre Vassouras e Niterói, prejudicando todo o serviço telegráfico. E' lamentável não aviasare mas partes, enviando os telegramas pela Mala Postal, com 5 dias de atraso. Eis aí a prova da desorganisação que reina nestas repartições, cujas tarifas foram aumentadas abusivamente contra o público, continuando o serviço de mal a pior. Constantemente são roubadas linhas telegráficas, telefônicas e da Light, causando graves prejuizos ao comércio em geral. A polícia do Estado do Rio prende os ladrões mas, dias depois, estão soltos por intermédio de «habeas-corpus». Tratando-se de roubos de tamanha relevância, era o caso de Govêrno tomar medidas enérgicas».

Com a COFAP e a Delegacia de Economia Popular

32935 CARNE A Cr$ 54,00 — Moradores da rua Siqueira Campos, no bairro de Copacabana, reclamam que o proprietário do acougue instalado no prédio nº 219 e outros da mesma rua estão vendendo carne de primeira, sem aba, ao prêço de Cr$ 54,00, quando a tabela menciona Cr$ 44,00.

Com a Presidência da República e o IAPC de Minas Gerais

32939 AINDA O CONCURSO DE ESCRITURARIO — No mês de dezembro de 1954, foram abertas, em Belo Horizonte, na Delegacia do Instituto de Aposentadoria e Pensões dos Comerciários, inscrições para um concurso que visava preencher cinquenta e sete vagas do cargo de «Escriturário, letra E», até então ocupadas por interinos. Êste concurso, realizado após sucessivos adiamentos, nos dias, 12, 13 e 14 de agôsto de 1955, foi de âmbito nacional, com identicas provas para tôdas as Delegacias. A correção das provas, que deveria ser feita com brevidade, foi inesplicàvelmente protelada. Enfim, no dia 2 dêste ano, tiveram os interessados notícia do concurso, com a publicação de um edital. Em vista disso esperaram os cinquenta e seis classificados, como certa a nomeação, o que, entretanto, não ocorreu, cumprindo salientar que um funcionário que logrou ser aprovado em vigêsimo lugar no concurso, foi nomeado para o cargo, antes mesmo de os interessados terem ciência do resultado. As portarias, exonerando os interinos e nomeando os que de direito, foram, sem motivos visíveis, sustadas na sua confecção, o que se verificou apenas no Estado de Minas Gerais, regido pela mesma lei referente às autarquias. Tendo em vista as razões expostas, os interessados já apelaram para o presidente da República, de cuja autoridade esperam uma providência.

Com a COFAP e a Delegacia de Economia Popular

32940 NOVA MODALIDADE DE BURLAR A TABELA — Moradores do bairro de Laranjeiras reclamam contra a atitude dos proprietários das padarias altas na rua São Salvador, esquina das ruas Ipiranga e Laranjeiras, que estão adotando outra modalidade de burlar a tabela imposta pela COFAP. Consiste a burla em vender ao preço tabelado, só o pão dormido ou o fabricado às primeiras horas da manhã, sendo o pão fresco considerado especial e vendido fora da tabela. O produto, é, entretanto, o mesmo do tipo chamado popular, constituindo verdadeira burla que atenta contra o que foi estabelecido legalmente.

Com a Câmara dos Deputados e o Senado Federal

32.941 ELABORAÇAO DE LEI ORDINARIA — Escreve-nos o sr. Léo Chaves, tecendo reparos em tôrno da demora de elaboração de leis ordinárias, como manda a Constituição, que instituiu a reforma agrária, a participação dos empregados nos lucros das emprêsas e outros que ainda não estão em vigor por não ter sido votada a lei ordinária a que se refere o preceito constitucional.

Com a Diretoria da Despesa Pública

32.942 NAO RECEBERAM ADICIONAIS COM AUMENTO OS APOSENTADOS — Embora decorridos oito meses da vigência da Lei nº 2.745 — reclamam — até hoje — os funcionários aposentados da União não tiveram sua gratificação adicional aumentada, como já foi feito em relação aos servidores da ativa. A atitude do diretor da Despesa Pública — observam — contraria o que dispõe a lei em vigor, n: 2.622, sendo de esperar uma providência urgente em favor daqueles servidores que prestaram atenta colaboração ao govêrno e ao país, durante 35 anos de trabalho.

Com a Prefeitura

32.943 VISTORIA NECESSARIA — O proprietário do prédio da rua Joaquim Murtinho, nº 700, em Santa Teresa, mandou fazer obras de ampliação no edifício, aproveitando o esqueleto, no sub-solo que aumentará mais alguns cômodos. As obras de fundação e as escavações que estão sendo feitas teriam determinado uma rachadura que apareceu no apartamento nº 302 e no seu correspondente, no andar inferior, com o que está receioso e preocupado seu morador, sr. Nilton Nunes da Costa Freitas, que veio apelar por nosso intermédio para as autoridades do Departamento de Edificações, no sentido de ser feita uma vistoria para tranqüilidade dos moradores.

Com o Departamento de Águas e Esgoto

32.944 ESGOTO OBSTRUIDO — Moradores da travessa Guapira, no Rio Comprido, trecho situado acima da usina d'água ou reservatório Gualcurus pedem providências no sentido de ser feita uma revisão no esgôto que está obstruído, no citado trecho, exalando mau cheiro e com os tampões fora do lugar, ocasionando perigo de acidente.

Com a Secretaria Geral de Agricultura

32.945 MUDANÇA INCONVENIENTE — Escrevem-nos, reclamando contra o ato da Secretaria Geral de Agricultura, transferindo a feira-livre da praia do Rússel para a área do Congresso Eucarístico. A transferência — observam — foi originada por uma reclamação, na qual se alegava que no dia de quinta-feira, na parte da manhã, as crianças não podiam brincar nos aparelhos ali existentes, ao lado de uma escola. A alegação — acentuam — não procede, porque a escola está instalada em local afastado da feira, podendo, ainda, ser adotada a medida de separar, ainda mais, a feira da Escola, e, ainda porque, nesse caso, como em outros, deve prevalecer o interêsse coletivo, sendo certo que é preferível atender, antes de tudo, ao interêsse da população, que é a localização da feira em local acessível, prejudicando, embora, as crianças nas curtas horas de funcionamento da feira.

Aliás — observam ainda — não é a primeira vez que se transfere a feira, funcionando anteriormente no largo da Glória, depois para o Rússel, e agora para o Congresso Eucarístico, sempre mais distante dos moradores do Flamengo, Glória e Catete. A transferência anunciada para o próximo dia 16 apresenta, além de outros motivos que não recomendam a medida, o inconveniente de obrigar o povo a atravessar quatro pistas de movimento intensivo de automóveis, sendo fácil prever quantos acidentes e atropelamentos hão de ocorrer, às quintas-feiras e domingo, quando funcionam as feiras. Certamente — concluem — as autoridades não se deliveram no exame dêste aspecto, suficiente para a reconsideração da medida.

Com a Polícia

32.946 RÔUBOS FREQUENTES — Moradores da rua Padre Telêmaco, em Cascadura, queixam-se de que, devido à ausência de policiamento, tornaram-se freqüentes os roubos, praticados, por vêzes, audaciosamente, durante o dia, reclamando providências.

Com a COFAP e a Delegacia de Economia Popular

32.947 SONEGAÇAO — Reclamam que a Panificação e Confeitaria Real, na esquina das ruas Bento Lisboa e Tavares Bastos, só fabrica pequena quantidade de pão popular, de tal modo que, às 10 horas, já não há pão, vendendo o negociante outras massas e doces, tem como artigos de confeitaria, que lhe proporcionam maior lucro.

32947-A PAO POPULAR — Reclama uma leitora que a Padaria Caprichosa (praça Edmundo Rêgo, no Grajaú) está vendendo como pão popular produto de má qualidade, de côr escurecida, devendo ser examinado pelo serviço competente. Além disto — observa — o proprietário, deseducado, zomba das autoridades, aconselhando aos freguêses que reclamam a recorrerem ao Govêrno.

Com a Prefeitura e a Light

32.948 PASSES PARA ATENUAR A DIFICULDADE DE TROCO — Tecendo comentários em tôrno da dificuldade de troco observada no pagamento das passagens nos transportes coletivos, notadamente os hondes, um leitor apela para a Light, no sentido de vender passes do valor da passagem, a exemplo do que ocorria anteriormente, colocando-os nos pontos mais acessíveis, nas zonas Sul e Norte, providência que poderá atenuar, acentuadamente, a dificuldade de troco nos bondes.

"Irregularidades no Hotel de Férias da Central do Brasil"

ESCLARECIMENTOS PRESTADOS PELO GERENTE DO HOTEL

Com referência à queixa publicada nesta seção, no dia 27 de julho último, recebemos a carta que publicamos a seguir: "Lendo hoje, no vosso conceituado jornal o artigo "Irregularidades no Hotel de Férias da Central do Brasil", venho, por meio desta, pedir seja feita uma retificação: No Hotel de Férias não houve irregularidades. Funcionário ou funcionários lotados no serviço de restaurantes desta estrada, sediados em D. Pedro II, foram incumbidos de comprar utensílios para o hotel, sendo adquiridos alguns utensílios por preços astronômicos, sendo denunciado por um funcionário do referido hotel. Foi aberto inquérito. Esperando merecer a vossa atenção, agradeço antecipadamente. — Laureano Gil Fernandes, pelo gerente do hotel".

Música

Orquestra Sinfônica Juvenil

Começou suas atividades a Orquestra Sinfônica Juvenil, que se destina a fornecer músicos à orquestra do Teatro Municipal. Formam-na jovens de ambos os sexos, que se submeteram a rigoroso exame para integrar o conjunto, devendo realizar cursos para que sejam, definitivamente, incorporados à nova organização musical. Na foto, um flagrante colhido quando do primeiro ensaio da orquestra, que teve como solistas os professôres encarregados de preparar os futuros valores da música sinfônica.

Orquestra Sinfônica Brasileira

HOJE, NO TEATRO MUNICIPAL CONCÊRTO PARA O QUADRO SOCIAL

Será realizado hoje, sábado, dia 11 do corrente mês, às 16h30m. em ponto, no Teatro Municipal, o 12.º concêrto da presente temporada da Orquestra Sinfônica Brasileira para o seu quadro social. A regência estará a cargo do maestro Lamberto Baldi que terá a colaboração da pianista Olívia Nicolau que executará o poema Sinfônico «Le Djinns» de César Franck. Completam o programa as seguintes obras: Lorenzo Fernandez — Imbapara — Poema Sinfônico; Ravel — Ma mere l'Oye e Respighi — Pinheiros de Roma.

AMANHÃ, OITAVO CONCERTO DA SÉRIE «JUVENTUDE»

Realiza-se amanhã, domingo, dia 12 do corrente mês, às 10 horas da manhã, no Teatro Municipal, o 8.º concêrto da série «Juventude» da Orquestra Sinfônica Brasileira, sob o patrocínio do Ministério da Educação e Cultura. O regente será o maestro Lamberto Baldi que terá a colaboração do jovem pianista Nélson Freire (uma dos vencedores do concurso para solista dessa série de concêrtos), que interpretará o concêrto para piano e orquestra n. 9, K.271 de Mozart.

Os ingressos acham-se no Ministério da Educação e Cultura, 11.º andar e na sede da Juventude Musical Brasileira, à avenida Rio Branco, 135 — sala 918.

Temporada Lírica Internacional

AMANHÃ, EM 3.ª VESPERAL DE ASSINATURA, «BARBEIRO DE SEVILHA», DE ROSSINI, AS 16 HORAS

Amanhã, em terceira vesperal de Assinatura, voltará à cena, por última vez, o «Barbeiro de Sevilha», com os mesmos intérpretes que tão brilhantemente o representaram na Récita de Assinatura de Gala.

O papel do protagonista, porém, será cantado por Paulo Fortes que, em temporadas anteriores, obteve, no «Figaro», talvez, o maior sucesso da sua carreira, e que na récita de gala o cedeu ao seu colega Taddei, a fim que êle pudesse concluir suas récitas do dia previsto no contrato.

Conferncia no Conservatório Brasileiro de Música

Realizar-se-á no próximo dia 21, às 18 horas, no auditório do Conservatório Brasileiro de Música, à av. Graça Aranha, 57 — 12.º pav., a 2.ª Conferência Cultural da Série de 1956, a cargo do dr. Luís Fraga, intitulada «Terapêutica Musical», e em comemoração ao 20.º aniversário de fundação do referido educandário.

Devendo o conferencista iniciar brevemente as aulas de um curso de extensão cultural, sôbre o mesmo tema, as pessoas interessadas poderão efetuar suas inscrições após o encerramento da citada conferência.

Centro de Desenvolvimento Artístico

Realizar-se-á, amanhã, às 16 horas, o concêrto mensal promovido pelo Centro de Desenvolvimento Artístico no auditório do Conservatório Brasileiro de Música, à avenida Graça Aranha, 57 —12.º andar, que constará de um recital de canto, com a participação das cantoras: Haidée Quirino, Consuelo Matos, Nilze Miriam, Araújo Viana, Maria da Conceição Areal, Aparecida Arraes. Entrada franca.

Cultura Artística

Apresentar-se-á amanhã, às 21 horas, no Teatro Municipal, sob os auspícios da Cultura Artística do Rio de Janeiro, o panamenho Jaime Ingram. Do seu programa constam as seguintes obras: Sonata em Dó, de Mozart, Prelúdio, Coral e Fuga, de César Franck, Evocação e Triana, da Suíte Ibéria, de Albeniz, Três Ponteios, de Camargo Guarniéri, Fantasia, Noturno e Scherzo, de Chopin.

O Pianista Louis Kentner no Próximo Concêrto da «ABC» e Pró Arte

Pianista Louis Kentner

Visitará pela primeira vez o Brasil o pianista Louis Kentner. Nascido na Hungria, deixou sua pátria há muitos anos, para residir em Londres, sendo hoje cidadão inglês. Muito conhecido pelas suas inúmeras gravações, tanto na Europa como na América do Norte, será, entretanto, uma novidade na temporada dêste ano no Rio de Janeiro e demais cidades do Brasil. Os sócios da «ABC» e Pró-Arte devem apresentar o «ticket» n. 9. Publicaremos por êstes dias o programa dêste recital. Informações todos os dias na sede à rua México 74, sala 601, telefone: 22-1076.

VETERINÁRIO

Dr. Heber Alves da Costa

Praça Saenz Peña, 19 — sob. Segundas, quartas e sextas-feiras, das 14 às 17 horas. Atende à domicílio — Tel.: 57-5440

Está Doente?

Sofre de doenças internas. Não perca a esperança na sua cura. Procure o especialista DR. JORGE JUNIOR - Médico da Associação Espírita Jesus Cristo. Consultas às têrças e quintas, das 8 às 12 e das 15 às 19 hs. Aos sábados, das 9 às 12 horas. Consultório — Rua do Ouvidor, 169 — 7º and. — Sala 706 — Consultas CR$ 150,00.

INSTITUTO DO AÇÚCAR E DO ÁLCOOL

DIVISÃO ADMINISTRATIVA

SERVIÇO DO PESSOAL

C-4 — Concurso para provimento em cargos da classe «I», inicial da carreira de Fiscal Agro-Industrial

AVISO

Chamamos a atenção dos interessados para o Edital do Concurso para provimento em cargos da classe «I», inicial da carreira de Fiscal Agro-Industrial, do Quadro Permanente dêste Instituto publicado no «Diário Oficial», de 7 do corrente mês, às págs. 14.906|07.

As inscrições serão aceitas até 6-9-1956, e poderão ser feitas na Sede desta Autarquia, na praça 15 de Novembro, 38-A — 6º andar, nesta Capital, das 12 às 18 horas, onde serão prestados maiores esclarecimentos.

DECIO LOBO DA ROCHA FILHO — Chefe do Serviço do Pessoal.

No Lar e na Sociedade

ANIVERSÁRIOS

Fazem anos hoje:

- Sr. João F. Garcia.
- Sr. Artael F. Martins.
- Sr. Artur José da Costa Barros.
- Sr. Mário Carlos da Silva
- Sr. Antônio Pompílio C. da Silva.
- Sr. Américo Carneiro.
- Sr. Válter Gomes Cardim Sobrinho.
- Sr. João Funchal Garcia.
- Jovem Carlos Alberto da Silva Maia, filho do sr. Francisco da Silva Maia e da sra. Berenice de Araújo Maia.
- Meninos Ivan Augusto e Ivone da Glória Mateus.
- Menina Joséllia, filha do sr. Jorge Veiga e da sra. Zélia Correia Veiga.

CASAMENTOS

SRTA. MARILIA DA COSTA — SR. WILSON GUIMARÃES DA CRUZ — Na matriz de São Mateus e N. S. da Conceição, em Osvaldo Cruz, realiza-se hoje, às 18 horas, o enlace matrimonial da srta. Marília da Costa, filha do sr. Antônio da Costa, com o sr. Wilson Guimarães da Cruz.

JANTARES

DESEMBARGADOR FREDERICO SUSSEKIND — Realiza-se hoje, às 20 horas, no restaurante da ABI, o banquete que amigos do desembargador Frederico Sussekind lhe oferecem por motivo de seu aniversário natalício e rejubilados pela sua escolha para Corregedor de Justiça. As listas de adesões a essa homenagem podem ser encontradas na Biblioteca do Tribunal de Justiça, na Procuradoria Geral do Distrito Federal, no Tabelião Milanez, nos cartórios dos 3ºs. Ofícios da 1.ª e da 2.ª Vara de Órfãos, no «Jornal do Comércio» e na secretaria da ABI, com o sr. Júlio Moreira.

DIPLOMATICAS

SR. JOSÉ IBAÑES MARTIN — Em visita a esta capital, é esperado, amanhã, o embaixador Extraordinário do govêrno espanhol, sr. José Ibañes Martin, presidente do Conselho de Estado da Espanha e exministro de Educação Nacional daquele país.

O «Centro Cultural Recreativo Espanhol» homenageará o ilustre visitante, oferecendo uma recepção em sua sede, na rua Pinheiro Machado n. 60, à qual comparecerão o embaixador da Espanha nesta capital e altas autoridades.

CONDECORAÇÕES

O presidente da República assinou decreto, conferindo a Ordem Nacional do Cruzeiro do Sul, às personalidades bolivianas abaixo mencionadas e nos seguintes gráus — Grã-Cruz, ao ministro do Trabalho e Segurança Social, sr. Abel Ayorca; no gráu de Oficial, ao senador Federico Alvarez Platá, ao deputado Renan Castrillo, ao general Armando Prudêncio, ajudante de Ordens do presidente eleito, e ao sr. Juan José Vidaurre, ministro-conselheiro da Embaixada no Brasil; no gráu de Comendador, ao sr. Miguel Gisbert, vice-presidente da Comissão Orientadora da Política Econômica Internacional; no gráu de Oficial, ao sr. Mário Alarcón Labore, 2.º secretário-particular do presidente eleito; e no gráu de Cavaleiro, aos srs. Angel Jemio Ergueta, 2.º secretário e Carlos Alipaz Alcazar, adido, ambos da Embaixada no Brasil.

SOLENIDADES

ACADEMIA CARIOCA DE LETRAS — A Academia Carioca de Letras fará realizar, no próximo dia 14, às 21 horas, uma sessão solene para a posse do escritor Moacir M. F. da Silva. Fará a saudação o sr. Jonas de Morais Correia.

FESTAS

Os soldados do fogo realizarão hoje, das 20 às 24 horas, nos salões da EFCB — 8.º andar, cedidos pelo seu diretor, uma festa de confraternização, seguida de baile e «show», do qual participarão elementos do rádio. Não haverá convites especiais, sendo permitido o traje de passeio completo. As danças serão animadas por um conjunto musical do próprio Corpo de Bombeiros.

RECEPÇÕES

CASAL EDGAR DAVI COSTA — O casal sr. Edgar Davi Costa, por motivo do transcurso das 15 primaveras de sua filha, srta. Tânia Costa, oferecerá hoje, em sua residência uma recepção as pessoas de suas relações de amizade.

VIAJANTES

SR. PAIVA MUNIZ — Segue hoje, à noite, para o norte o sr. Paiva Muniz, presidente do IPASE. Em sua viagem de inspeção, o sr. Paiva Muniz visitará as agências do IPASE, em Recife, João Pessoa, Campina Grande e Natal.

JORNALISTA JOSEPH NEWMAN —O jornalista Joseph Newman, correspondente do New York Herald Tribune na América Latina, com escritórios em Buenos Aires, chegará ao Rio, hoje, num Clipper da Pan American World Airways, procedente da capital argentina.

MISSAS

Celebram-se, hoje, as seguintes: Cecília Ramos da Fonseca Lessa — 10 horas, Igreja de Santa Rita. Clotilde Viro do Couto — 11 horas, Igreja do Carmo. Conde. Luciano Coelho de Magalhães — 8h30m. Matriz da Glória. Carmem Arantes Pires — 9h30m. Igreja de N. S. da Conceicão e Boa Morte. Antenor Rodrigues de Melo — 8h 30m. Igreja de S. Francisco de Paula. Antônio Lago — 10h30m. Igreja do SS. Sacramento.

O "Caso" Professor Medeiros

E' NATURAL que também nós tenhamos de escrever sôbre o "caso" do professor Otávio Medeiros, convertido em assunto do dia.

Em primeiro lugar, seja-nos permitida uma referência às pessoas que consideraram "fácil" a pergunta causadora da inabilitação — já revogada — do consumado geógrafo. Quem não conhece a história do "Plebiscito", de Artur Azevedo? O garôto pede a significação dessa palavra; o papai cria um atrito com a mulher, recolhe-se ao quarto, consulta um dicionário e, em seguida, triunfante, mostra sabedoria. Também nós, assim, seriamos capazes de considerar não apenas "fácil", mas facílimo, saber "qual a densidade da Terra, tomando-se por unidade a densidade da água"...

Em segundo lugar, enviamos duplos parabéns à patrocinadora do programa de televisão: primeiro — por haver anulado a prova, que, aliás, contràriamente ao que declarou o locutor, não constou de uma única pergunta, mas de três; e, depois, pela preciosa propaganda alcançada pelos produtos de seu fabrico, através da repercussão escandalosa — vamos dizer assim — do infeliz "veredictum" proferido, segunda-feira, contra o admirável professor Otávio Medeiros. Esse sucesso bem vale 400 mil cruzeiros.

Por fim, o caso do "êrro" de dactilografia: na resposta à segunda questão (prova de que houve, com efeito, mais de uma), teria ocorrido um equívoco da parte de quem a dactilografou no cartão fornecido ao locutor... Pobre dactilógrafo! Costas largas! costas largas! A propósito, lembrámo-nos de uma reunião de certa Conferência Interparlamentar, aqui reunida já lá se vão trinta anos, e de cujos trabalhos participamos. A delegação italiana apresentara determinada proposta, veementemente impugnda pela uruguaia e pela argentina. Questão de imigração. O govêrno italiano queria meter o bedelho nas repúblicas americanas, sob o pretexto de proteger seus súditos vindos para cá. Ora, em conseqüência da atitude dos dois delegados do Prata, a proposta voltou à Comissão, a fim de receber uma redação que conciliasse as divergências e atendesse ao ponto de vista, irredutível, das representações da Argentina e do Uruguai. Pois bem: quando voltou o texto a plenário, verificou-se que não fôra modificado, absolutamente, nos têrmos da combinação feita! Novo e esquentado debate. E, então, o delegado italiano não teve dúvidas: atirou sôbre as costas do dactilógrafo a culpa do desastre. Sim, fôra êle, desatento ao serviço, que desrespeitara a decisão do plenário!...

Os tempos passam, mas... os dactilógrafos ficam. — L.

RÁDIO

(Conclusão da 1.ª secção, 8.ª página) atribuido à televisão, atingindo milhões de casas em todo o país, a responsabilidade de muita coisa. Assim, segundo uns, tem embrutecido as crianças; ao contrário, dizem outros que tem tornado as crianças mais espertas e inteligentes. Algumas bibliotecas têm acusado a televisão de causar um decréscimo nos empréstimos de livros; outras têm, por outro lado, enaltecido a televisão pelo aumento verificado nos empréstimos. A televisão acabou com a arte da conversação! Respondem outros que tem é fornecido assunto inesgotável de conversação. Destrói a vida familiar! Segundo outros, não: pois mantém a família reunida em volta do aparelho. E assim, as discussões continuam, com muitas versões e muito poucas provas de ambos os lados. Chega-nos agora, de uma cidadezinha mineira do nordeste da Inglaterra, notícia que deixa bem evidente uma mudança radical na vida social do lugar, provocada pela televisão. O romancista inglês D. H. Lawrence, deixou-nos a descrição bem viva da rotina caseira do trabalhador das minas, tomando seu banho na bacia de zinco, em frente da lareira, ao voltar da mina. Em muitas regiões a rotina é a mesma, mas, nos dias de hoje êle, ao mesmo tempo, assiste a um programa de televisão. Isso tem causado veementes protestos de meninas e mocinhas que têm que se privar de alguns de seus programas favoritos e sair da sala, enquanto o pai toma seu banho. Em conseqüência disso, o Sindicato dos Mineiros, na região, dirigiu-se à Junta Nacional do Carvão pedindo-lhe que promova a construção de banheiro nas quarenta casas que formaram o lugarejo, construídas nos velhos tempos em que um banheiro em casa de gente humilde era considerado um luxo e não uma necessidade.

AS CANTORAS Bárbara Martins e Ademilde Fonseca, o Trio de Ouro (Herivelto Martins, Raul Sampaio e Lourdinha Bittencourt) e o produtor e novelista Dias Gomes, reformaram contrato com a Rádio Nacional.

O VIOLINISTA Dilermando Reis, uma das mais recentes aquisições da Rádio Nacional, teve o seu primeiro «long-plays», lançado pela Continental. O microssulco intitula-se «Dilermando Reis» e reune as seguintes composições: Sons de carrilhões, Abismo de rosas, Magoado, Noite de lua, Adelita, Tristesse, Sonata ao Luar e Ruas da Espanha.

O ORGANISTA, pianista e orquestrador Jorge Kenny, foi contratado pela Rádio Nacional, onde fêz sua estréia na última audição de «Um milhão de melodias».

Programas Para Hoje

JORNAL DO BRASIL — (940 KS.) — 18. — Ave Maria. — Enquanto a Noite Não Vem. 18.30 — Musical Lóide Aéreo. 1.05 — Palestra do Monsenhor Magalhães. 20. — Sociais Princípe. — Programa Jóquei Clube. 20.30 — Audições Palermo. — 20.55 — Presente Musical. — Crônica. 21.05 — Trailer Musical. 21.30 — Encontro em Paris. 22.05 — Música Deliciosa. 23. — Sonata ao Luar. 23.30 — Ritmos da Panair. 24 — Noturno.

GLOBO — (1.180 KS.) — 16. — Transmissão Esportiva. 19.05 — Esportes no Ar. 19.25 — Panorama Turfista. 20. — Boletim do ABC do Avicultor. 20.10 — Intermezzo. — Informativo. — Violinista Solon Ayala. 20.30 — O Tempo Marcha. — Rádio Reportagens E-3. — Sucesso. — Informativo. — Plantão Esportivo. 21.10 — Intermezzo. — 22.30 — Clube do Toca Discos.

COPACABANA — (680 KS.) — 18. — Escola Bíblica do Ar. 18.30 — Jóias Musicais. 19. — Programa Teuto Brasileiro. 20. — Parada Sonora. 20.30 — Música Popular Brasileira. 21. — Rádio Baile Copacabana.

VERA CRUZ — (1.430 KS.) — 14.30 — Na Vida Social. 14.45 — Esperanças do Brasil. 16 — Week-End. 17. — Reflexos d'Espanha. — 17.30 — Espumas do Danúbio. 18. — Saudação Angélica. 18.10 — Crepúsculo. 19. — Sírio Libanês. 20. — Programa Santa Cruz. 22. — Correspondente E-2. — Sábado Festivo.

BBC — (LONDRES) — 20. — Sumário das Notícias. — Sumário dos Programas. — Semanário Britânico. 20.30 — Letras e Artes. 20.45 — Revista dos Esportes, por Rodrigo de Morais. 20.52 — Interlúdio Musical. 21. — Noticiário.

SENHORAS IDOSAS

ACEITAM-SE, para internações, na CASA DE SAÚDE S. LUIS RUA IBITURUNA, 97. — Tel.: 28-1921

MERCADINHO — (Copacabana)

Transpasso o espaço de 5,00 x 1,50 para Box de Mercearia, à rua Santa Clara, 281. Tratar, hoje, no local, de 2 às 5 horas, com MACHADO ou SR. JOSE' COSTA.

EMBELEZE E CORRIJA seu rosto pelos trabalhos dentários

DENTADURAS DE NYLON

Dentaduras de MOLAS E PONTES «ROACH» com tôda garantia Clínica de dentaduras alemãs — Av. 13 de Maio, 33 — 6º —(Ed. Colombo) atrás do Municipal — Tel.: 22-4551 — Consulta grátis — Preços módicos.

Na Rádio MUNDIAL

Hoje: Flamengo x Portuguêsa

Amanhã: Fluminense x Botafogo

na palavra de RAUL LONGRAS, a descrição pitoresca e GAGLIANO NETO, o comentarista categorizado

OFERTA DE

NOVA ROUPA

DUCAL

Decididamente igual à sob medida

PRA-3 — Emissôra da Organização

VICTOR COSTA

MARILÚ MARILÚ MARILÚ MARILÚ MARILÚ MARILÚ MARILÚ MAR

ATENÇÃO

biscoitos

Marilú

farão sensacional apresentação artística internacional

? quem será

151.011

MARILÚ MARILÚ MARILÚ MARILÚ MARILÚ MARILÚ MARILÚ

PARA O "DIA DO PAPAI"

CASA **Palermo** MOVEIS, S.A.

RUA RIACHUELO, 146 A 150

Telefones: Escritório 22-5862 — Vendas 32-3853 — Administração 32-0227

tem os mais lindos, variados e confortáveis tipos de mobiliário e peças avulsas para guarnecér o seu lar DORMITÓRIOS E SALAS DE JANTAR «MODERNO» e de outros estilos — GRUPOS E POLTRONAS ESTOFADOS — CADEIRA DO PAPAI — MESAS DE CENTRO e outras PEÇAS AVULSAS

VENDAS À VISTA E A PRAZO

Horário: — de 2ª a 6ª — das 8 às 18 horas. Sábado — das 8 às 12 horas

Senhoras Senhoritas

A trova de hoje

Sê sempre teu próprio chefe,
Teu próprio médico e juiz:
Não confies, sem pensar,
No que todo mundo diz...

PETRARCA MARANHÃO

Tome nota

Limpam-se muito bem os cristais com magnésia calcinada, umedecida com benzina.

Pensamentos

Não há nada que mexa tanto com a consciencia de um homem, ou excite tanto a sua curiosidade, como o silêncio de uma mulher. — GOLDSMITH.

—o—

As boas maneiras são constituídas de pequenos sacrifícios. — EMERSON.

—o—

A única vez que você não pode falhar é quando tenta pela última vez. — KETTERING.

Elegância

Os lenços, até aqui preferidos em cor branca, são atualmente, vendidos em Paris, as elegantes, em côres lisas, porém escuras. O azul-marinho e o roxo predominam nessa última inovação.

Boas maneiras

Não se deve abusar da liberdade na maneira de vestir, porque cada ato e cada hora requerem indumentária adequada, mesmo nos lugares de veraneio ou descanso. Andar trajado de qualquer modo, é prova de negligência.

Conselho

Lembrem-se de que uma mulher de quarenta anos pode ter todo o encanto que emana de uma mente cultivada, e conservar todos os atributos físicos com que a dotou a natureza utilizando, para êsse fim, a sua inteligência.

CONJUNTO — Elegante e moderno, um conjunto de saia e casaco sôlto. — (Por Vera Winston)

ELEGANTE — Em veludo prêto ou azul turguesa, um casaco amplo para ser usado com saia estreita. — (Por Vera Winston)

Convém saber

Isabel Petrovna, imperatriz da Rússia, nasceu no ano de 1709. Filha de Pedro, o Grande, herdou dêste o extraordinário tato político. Subiu ao poder, graças a uma conjuração e, durante o tempo em que reinou, protegeu as letras e as artes, influenciada pela mentalidade francesa. Lutou contra à Suécia, fêz a guerra dos Sete Anos contra a França e a Prússia e, com suas tropas ocupou Berlim.

Seja artista... na cozinha

BOLO DE ANIVERSARIO: 1 xícaras de manteiga, 4 xícaras de açúcar, 2 xícaras de leite, 6 xícaras de farinha de trigo, 8 ovos, 2 colheres de fermento. Bata a manteiga com o açúcar; junte os ovos, um de cada vez, batendo sempre, a farinha de trigo peneirada com o fermento e o leite, alternadamente. Leve ao fôrno em fôrma untada com manteiga.

Esta tem graça?

O AMIGO: Que cara você tem hoje!

— Morreu minha mulher.

O AMIGO: Oh, coitada! De que morreu ela?

— De uma gripe.

O AMIGO: De uma gripe? Ah, então não foi nada de grave...

Curiosidade

Zoroastro, em sua legislação do casamento entre os persas, se preocupou grandemente de animá-lo mediante medidas que levassem as pessoas a contrair matrimônio o mais cêdo possível. Por isso, ordenava a todos que conhecessem um homem justo e sábio, que procurassem aconselhá-lo a abandonar o celibato. Além disso, as jovens deviam ser prometidas em casamento, pelos pais, antes de completar nove anos. Punha êle tanto empenho em ver a formação de novos lares pelo casamento, que afirmava: «Tôda donzela que se nega a tomar espôso irá fatalmente habitar as regiões infernais, seja qual fôr a excelência de suas boas obras».

O QUE É CORRETO

Por Elinor Ames

HÓSPEDE DESLEIXADA! — A hóspede correta é aquela que conserva em perfeita ordem o quarto ou lugar que lhe é designado. Isso é particularmente importante, se vai partilhar do quarto de alguém ou dormir na sala de estar. Um ar de desordem generalizada torna indesejável até mesmo a hóspede mais encantadora.

TAPETES E PASSADEIRAS

Recebidos diretamente e a preços de fábrica. Vendas a varejo e por atacado

AV. GOMES FREIRE 559 - TEL.: 32-8385

DENTADURAS E PONTES MÓVEIS DE NYLON

Sem grampos de metal, flexivel, transparente, leve, suave e inquebrável

CLINICA ESPECIALIZADA DO DR. M. R. CARDOZO

Consultório: rua Uruguai, 180 — Tels.: 58-3174 e 38-9049

Diário Escolar

EDUCAÇÃO E CULTURA ★ MOVIMENTO UNIVERSITÁRIO

NOVOS RUMOS PARA O ENSINO PRIMÁRIO

Planos Fragmentários Agravam Cada Vez Mais o Problema da Educação no Brasil

Solução Para o «Hiato Nocivo» Idealizada Por Deputado Gaúcho

MOTIVOS DA EVASÃO

NOSSO mal é sermos um país pobre e não nos convencermos disso — declarou à nossa reportagem o deputado João Fico, ex-prefeito de Bagé, no Rio Grande do Sul. E prosseguiu: — Motivos de ordem econômica impedem a criança de freqüentar a escola, dificultam a organização de bons quadros de professôres, tornam difícil a criação de escolas devidamente instaladas e aparelhadas, e são obstáculos, enfim, para a organização de um sistema escolar adequado ao nosso meio e à época em que vivemos.

Se o govêrno continuar a destacar pequenas verbas para realizar planos fragmentários, no setor da educação, a situação cada vez se agravará mais: o problema precisa ser estudado em seu conjunto, em tôdas as suas faces, se desejarmos sair dêste emaranhado.

Sei que precisamos de muito dinheiro para tomar as providências necessárias, acredito com menos de um bilhão de cruzeiros nada se fará, mas será dinheiro bem empregado e reprodutivo, porque o país sem seu povo educado não poderá evoluir na proporção que suas possibilidades econômicas podem permitir.

DISTANCIA E COMODIDADE

A percentagem de crianças que abandonam a escola primária, mesmo antes de serem alfabetizadas, é muito mais elevada do que se pode pensar. Em grande parte é a falta de comodidade para estudo, aliada à distância da escola da residência do aluno, a causa principal dessa evasão escolar. Escolas situadas a mais de um quilômetro do núcleo da população, são escolas que não fixam a criança. Alguns dias, alguns meses, os obstáculos são superados, mas antes de um ano a família desiste de sacrifícios maiores, ainda mais, porque o ensino não corresponde à expectativa.

PROBLEMA DAS FÉRIAS

O êrro começa na divisão do período escolar. No sul, nos meses de junho e julho, época de inverno rigoroso, a escola deveria estar em férias. A mesma orientação para um país de tão diversos climas é um dos maiores absurdos do nosso sistema.

PROFESSORADO

Outro problema gravíssimo é o de professôres para as escolas: há escolas que não podem funcionar por falta de crianças, outras onde há excesso de crianças não funcionam por falta de professôres que nem sempre estão dispostos a viver dificilmente em lugares de poucos recursos, com padrões baixos de vencimentos.

O Brasil não é a capital...

OUTRAS DIFICULDADES

Ir à escola significa despesa: como providenciarem os pais para que a criança se apresente devidamente vestida, alimentada, calçada? E a condução? Lá na campanha, a criança vai a cavalo. Se o tempo da escola fôr prolongado de quatro para seis horas, conforme o trajeto, mais difícil se torna ao pai ceder um cavalo para ficar à disposição do filho por tão longo tempo.

Por outro lado, se o govêrno resolver cuidar apenas das crianças que estão em boas condições econômicas e abandonar as que de fato precisam de auxílio, fará a política da migração das famílias do campo para a cidade.

"HIATO NOCIVO"

Deixo como sugestão ao Ministério da Educação, para o problema do "hiato nocivo" — crianças que terminam a quarta série primária e precisam aguardar a idade de 14 nos para o ingresso no trabalho — para as quais está sendo planejado curso complementar primário (5º e 6º anos) o seguinte: seja procurada uma forma para serem delegados poderes aos prefeitos municipais de encaminhar essas crianças para emprêsas particulares, respeitadas as vocações e capacidade individual, a fim de que, não como empregados, mas como continuação de estudos, possam ter oportunidade para aprendizagem de ofícios com os quais se encontrem habilitados a prover a existência. Seriam cursos práticos de três ou quatro horas diárias, e bem mais úteis que a venda de bilhetes ou a caixa de engraxate em que empregam o tempo.

Antes de mais nada, precisamos ter em conta que as leis trabalhistas visam a proteger a criança e uma aprendizagem direta, nas oficinas que já existem montadas nas cidades, não seria trabalho, pròpriamente dito. E' preciso estudar como fazer isto, pois os governos federal e estadual, sem verbas suficientes, não terão condições para atender a todos os pré-adolescente que se encontram na faixa do "hiato nocivo".

Curso de Psiquiatria

Terá início no dia 13 de agôsto, às 21 horas, no anfiteatro do Serviço Nacional de Doenças Mentais, na avenida Pasteur nº 298, o Curso de Psiquiatria de 1956.

A aula inaugural será proferida pelo dr. Lopes Rodrigues sôbre o tema "A psiquiatria e o mundo da máquina".

Universidade do Distrito Federal

Ciências Econômicas

DIRETORIO ACADEMICO

Nota — O DA comunica que a prova de Estrutura das Organizações Econômicas, da 2ª série, marcada para o dia 10 dêste, foi transferida para o dia 14 do corrente, às 19 horas.

Departamento de Divulgação — O colega Beramk informa que está aceitando colaborações para o próximo número do jornal «Cultura Econômica», as quais deverão ser enviadas em duas cópias, espaço dois, de preferência, e datilografadas.

Flâmulas e emblemas — Encontram-se à venda no DA, com o funcionário Arquimedes, flâmulas e emblemas da nossa Faculdade.

Primeira Semana do Estudante de Economia — O DA encontra-se em franca atividade para a realização da 1ª Semana dos Estudantes de Economia da UDF, a realizar-se na segunda quinzena dêste mês. Aproveitando o ensejo, convida todos os colegas desta Faculdade, inclusive os primeiranistas, que receberão o diploma de calouro. Acha-se afixado no quadro do DA o nome de conferencistas nacionais e estrangeiros que participarão da mesma, como sejam: professor H. C. Brealey, diretor do Departamento de Sociologia «George Peabody», Departamento de College Teachers», de Nashville, Tennessee; professor José da Silva Guimarães, professor Aluísio B. Peixoto, professor Umberto Montano, professor Luís F. Gurjão Leite de Vasconcelos.

Convite para a Primeira Semana — O DA convida a todos os universitários, assim como a população do Distrito Federal, para assistirem à instalação da 1ª Semana do Estudante de Economia e, também, à instalação do Forum de Debates de Economia da Faculdade.

Departamento de Esportes — Logo após as provas parciais, os jogos recreativos existentes na Faculdade ficarão à disposição dos colegas.

Reinício das aulas — As aulas reiniciar-se-ão a partir do dia 16 de agôsto.

Mudança da Faculdade — A presidência do DA está entabolando conversações junto às principais figuras da UDF, com o fim de adquirir um novo prédio para futura sede da Faculdade.

Bibliotheca Adam Schmidt — O DA está colhendo preços de novos livros para a Biblioteca os quais serão entregues à mesma, na 1ª Semana do Estudante de Economia.

ISOLADAS

Direito Cândido Mendes

CENTRO ACADEMICO RUY BARBOSA

O presidente do Centro Acadêmico Ruy Barbosa, considerando a imediata necessidade de convocar nos próximos dias, assembléia geral, nos têrmos do art. 48 dos atuais estatutos, visando a reforma estatutária vigente e atendendo que a comissão constituída pela atual diretoria, já se desincumbiu dos trabalhos de elaboração do novo anteprojeto, o qual, uma vez aprovado e ratificado pela referida assembléia, passará a vigorar como a lei orgânica do CARB, solicita por nosso intermédio que os alunos desta Faculdade procurem assinar o requerimento de convocação, em poder da comissão que está colhendo ditas assinaturas para aquêle fim.

E' o seguinte o inteiro teôr do mencionado documento:

Os abaixo assinados, alunos desta Faculdade, regularmente matriculados sob os números que se seguem,

Considerando que o Centro Acadêmico Ruy Barbosa, órgão máximo e único representativo do corpo discente da FDCM, fundado em 23 de junho de 1953, até esta data não possui uma forma legal, de direito;

Considerando que a ausência desta forma legal, de direito, prende-se à falta de registro público dos atuais estatutos do CARB, por não satisfazerem plenamente às exigências mínimas para fins do registro supra;

Considerando que para o processo de reconhecimento da FDCM, pelo Ministério da Educação e Cultura, é indispensável tenham os estatutos do CARB o competente registro público;

Considerando que o registro público dos estatutos do CARB é a única forma que confere a êste, uma infra-estrutura jurídica indispensável à sua existência, de direito;

Propõem, tendo em vista os dispositivos do art. 48, dos atuais estatutos, seja aprovado a presente reforma estatutária elaborada pela comissão constituída dos colegas Salomão Francisco Amaral, Antônio Castro de Aquino, Dário Mauro, Hugo Rocha de Paiva, Rafael Antonucci Jr., José de Oliveira Castelo Branco e R. Ataíde, membros da atual diretoria, cujo anteprojeto, uma vez ratificado pela assembléia geral competente, passará a vigorar como a lei orgânica do CARB».

Filosofia, Ciências e Letras

D. A. LA-FAYETTE CORTES

Nota do DALC — «Numa linguagem simples, própria de quem se manifesta com o coração, queremos externar, de público, a nossa satisfação pelo transcurso de mais um aniversário da Faculdade, comemoração que se estende, também, ao Diretório Acadêmico La-Fayette Côrtes. A chama idealista do pranteado fundador de nossa Faculdade permanece acesa e encontra ressonância no labor verdadeiramente heróico dos seus seguidores. A Faculdade hoje pode se vangloriar de sua pujança. Cresce numa espiral assombrosa e não sem que, para isso, sejam feitos sacrifícios verdadeiramente inauditos, que só têm servido para valorizar, de muito, o que já se conseguiu. As obras, cuja rapidez foi impressionante, são o melhor testemunho da ânsia de progresso que a vem caracterizando e nesta oportunidade, em que são inauguradas algumas salas de nossa primeira construção, não poderíamos deixar de externar, com a sinceridade que nos tem caracterizado, a admiração por todos aquêles que colaboraram no empreendimento, encontrando fôrças, ante a adversidade, para ultrapassar os óbices e dar ao corpo discente as acomodações de que se ressente. Seja esta a expressão do nosso entusiasmo pelo clima de trabalho que empolga a Faculdade, esperando que os poderes competentes voltem as suas vistas para nosso trabalho, apoiando uma atividade de elevação da cultura de nossa gente.

Desejar êxito à empreitada seria ocioso, porque ela nasceu, como já frisamos, inteiramente vitoriosa, não obstante os eternos descrentes. Que fiquem, pois, os votos de felicidades do DALC, expressando os sentimentos do corpo discente da Faculdade pela efeméride e pelo trabalho que se vem desenvolvendo. Arnaldo Niskier, presidente do DALC».

Convite — Estão convidados todos os colegas para as solenidades programadas para hoje, dia 11, quando se comemora mais um aniversário desta Faculdade. As 8h30m, missa pelas almas de professôres e alunos falecidos; às 17 horas, festa da cumieira do novo prédio, seguida de hora de arte, com a participação do cantor Sílvio Caldas e do Conjunto Farroupilha. Os ingressos podem ser encontrados na secretaria da Faculdade.

Relações públicas — Em comemoração ao Dia do Papai, estão sendo convidados todos os colegas e respectivos pais, para um instrutivo passeio ao Museu da Quinta da Boa Vista, e que será realizado amanhã, dia 12, às 14 horas. Esta visita será orientada pelo professor Vitor Stawiarsk e seus assistentes.

Curso pré-vestibular — Tornar-se-ão públicos, brevemente, os horários de funcionamento dêste curso; serão afixados no quadro de avisos do Diretório. As aulas terão início a 15 de agôsto; ainda há vagas, para alguns cursos. As inscrições podem ser feitas no DA, com o fornecimento de dois retratos 3|4, Cr$ 100,00 para a ajuda e Cr$ 300,00 como primeira mensalidade.

ESPECIALISTA DA AERONÁUTICA

Turma em organização para início segunda-feira. • Professôres da FAB. Informações de 9 às 20 horas. CURSO ZAMENHOF — Rua da Candelária n. 77, 2.º andar (esq. Visc. Inhaúma)

ADMISSÃO

RUA COSTA FERRAZ, 48 — R. COMPRIDO

TEL.: 34-0264

«INGLÊS»

Prof. João Paulo, leciona prático e teórico. Largo S. Francisco, 26 — 7.º andar, sala 718 — Tel.: 43-6018

CURSO NORMAL

MATEMÁTICA

Aulas intensivas de Matemática para o próximo exame de admissão ao Curso Normal do Instituto de Educação e Escola Normal Carmela Dutra. Aulas particulares de Matemática. Cursos de Especialização «Saenz Peña» — Rua Carlos de Vasconcelos, 133 — Saenz Peña — Tels.: 38-1572, 34-2381 e 48-7245.

Tem Novo Currículo Escolar a Fac. Nacional de Medicina

DISTRIBUIÇÃO DAS MATÉRIAS

EM reunião da Congregação da Faculdade Nacional de Medicina e do Conselho Universitário foi aprovado o novo currículo escolar daquela casa de ensino, objetivando a melhoria do aprendizado e melhor distribuição das diversas cadeiras.

À vista do grande interêsse que essa matéria vem despertando nos meios educacionais, ligados à Medicina, divulgamos o inteiro da referida decisão:

1º ANO: 1 — Anatomia sistemática — 2 períodos; 2 — Histologia e embriologia — 2 períodos; 3 — Física biológica — 2 períodos; 4 — Química fisiológica — 2 períodos.

2º ANO: 1 — Anatomia topográfica — 2 perodos; 2 — Fisiologia — 2 períodos; 3 — Parasitologia — 2 períodos; 4 — Microbiologia e imunologia — 2 períodos.

3º ANO: 1 — Clínica propedêutica médica — 2 períodos; 2 — Anatomia e fisiologia patológicas — 2 períodos; 3 — Farmacologia — 2 períodos; 4 — Clínica oftalmológica — 1 período; 5 — Clínica dermatológica e sifilográfica — 1 período; 6 — Clínica otorrinolaringológica — 1 período; 7 — Técnica operatória e cirurgia experimental — 1 período; 8 — Higiene — 1 período.

4º ANO: 1 — Clínica médica — 2 períodos; 2 — Clínica propedêutica cirúrgica — 1 período; 3 — Clínica cirúrgica — 1 período; 4 — Clínica ginecológica — 1 período; 5 — Clínica psiquiátrica (1ª parte) — 1 período; 6 — Clínica das doenças tropicais e infectuosas — 2 períodos; 7 — Clínica cirúrgica infantil e ortopédica — 1 período; 8 — Clínica obstétrica — 2 períodos; 9 — Clínica urológica — 1 período.

5º ANO: 1 — Clínica médica — 2 períodos; 2 — Terapêutica clínica — 1 período; 3 — Patologia geral — 2 períodos; 4 — Clínica pediátrica médica — 1 período; 5 — Puericultura e clínica da 1ª infância — 1 período; 6 — Medicina legal — 1 período; 7 — Clínica psiquiátrica (2ª parte) — 1 período; 8 — Clínica neurológica — 1 período.

6º ANO: O sexto ano será reservado a estágio hospitalar obrigatório, relativo a uma ou duas especialidades de livre escolha do aluno, de entre as disciplinas constantes no artigo 4º e, ainda, em caráter permanente, das seguintes: 1 — Clínica médicas — 3 meses diàriamente; 2 — Clínica cirúrgica — 3 meses diàriamente; 3 — Clínica pediátrica médica — 3 meses diàriamente; 4 — Clínica obstétrica — 3 meses diàriamente, à tarde e à noite; uma ou duas especialidades — 3 meses diriamente.

O estágio hospitalar, no sexto ano, obriga o aluno à freqüência mínima de 90 por cento dos dias úteis, ao certificado de aproveitamento, concedido pelo professor responsável pelo respectivo ensino, e ao exame prático-oral, sendo estas condições indispensáveis à expedição do diploma de médico.

A duração e o local do estágio nas diferentes disciplinas do sexto ano médico serão determinados pela Congregação da Faculdade Nacional de Medicina.

Nota: — Concedida pelo Congresso a fusão da Clínica Pediátrica Médica com a Puericultura e Clínica da 1ª infância, ou a criação de duas cadeiras de Clínica Pediátrica Médica e Puericultura, o ensino da Clínica Ginecológica passará a ser feito na 5ª (quinta) série do curso médico.

Este novo currículo entrou em vigor a partir de 1º de agôsto.

Campanha de Educação Florestal

A Campanha de Educação Florestal, promovida pelos órgãos competentes do Ministério da Agricultura, passará a contar, doravante, com a colaboração material e moral do Clube de Engenharia, de acôrdo com decisão que acaba de tomar o conselho diretor dessa entidade.

Assim é que, além de ajuda financeira, o Clube de Engenharia pôs a sua sede social à disposição da Campanha de Educação Florestal, para realização de conferências, projeções cinematográficas, etc.

CURSOS

«O ADOLESCENTE EM CRISE NA SOCIEDADE MODERNA»

Inicia-se no próximo dia 20, o curso «O adolescente em crise na sociedade moderna», pelos seguintes professôres: Alceu Amoroso Lima, Pe. Álvaro Negromonte, José Leme Lopes, Pe. Caetano Vasconcelos, S. J., Sandra Cavalcanti, Dirce Côrtes Riedel e Rute Gouveia, promovido pela Ação Social Arquidiocesana. Inscrições na sede da ASA (rua São José, 90 — 23º andar. Tel.: 22-9270). Informamos aos interessados que as inscrições ficam limitadas à capacidade do Teatro Copacabana. Inscreva-se, pois, quanto antes.

CONFERÊNCIAS

PROF. SILLA CHAVES — Na sede da Associação Esperantista do Rio de Janeiro falará sôbre «Esperanto tra la Mondo», o prof. Silla Chaves, que acaba de regressar de longa estada na Europa, no próximo sábado, às 16 horas. Entrada franca.

IMPORTÂNCIA DO "FATOR RH" E DOS GRUPOS SANGUÍNEOS NA ANTROPOLOGIA

PALESTRA NA F. N. F.

SOB O PATROCINIO da professôra Marina de Vasconcelos, catedrático de Antropologia da Faculdade Nacional de Filosofia da Universidade do Brasil e presidente do Centro de Estudos Antropológicos, realizou-se a primeira conferência sôbre os grupos sanguíneos e sua importância na Antropologia. Como convidado, participou dos trabalhos o professor Aleixo de Vasconcelos, da Faculdade Nacional de Medicina e da Faculdade de Ciências Médicas, que discorreu sôbre o tema «Grupos sanguíneos e o fator «RH».

HISTÓRICO

Falando objetivamente o conferencista apresentou todos os pontos fundamentais do assunto em foco, fazendo inicialmente um relato sôbre os trabalhos de pesquisas, desde o ano de 1900, quando estudiosos constataram, no organismo do homem, a presença de anti-corpos, elementos que modificariam o seu metabolismo. Em seguida falou, do sistema «A-B-O-AB» através do qual são realizadas tôdas as pesquisas para a classificação de grupos sanguíneos, focalizando também outros fatôres, como «MN», que não interfere nas reações das transfusões e que são preparados com o aglutinogeno do coelho; o P + P -; o grupo Luteran que foi encontrado no indivíduo que sofria de «Lupus Eritematoso Difuso»; o fator de Kell, o grupo de Lewis, e finalmente de Lavini, que verificou a reação no sangue tirado de uma mulher que tivera um filho nati-morto.

«FATOR Rh»

O fator Rh, que realmente vem atraindo as atenções dos diversos grupos sociais pela sua importância na preservação das espécies, foi o ponto a que maior destaque deu o professor Aleixo de Vasconcelos, provando a conveniência de os cônjuges fazerem exame de Rh.

Finalizando a palestra, disse o professor Aleixo de Vasconcelos que há seis espécies de Rh. Quando o homem na formação do plasma sanguíneo tem fator Rh positivo e a mulher negativo, a gestação será sempre abortiva. Outras vêzes, o casal tem 50% de filhos sadios e outros 50% de nati-mortos, sendo sempre aconselhável o exame de sangue para a verificação das suas possibilidades.

UNIVERSIDADE DO BRASIL

Filosofia

DIRETÓRIO ACADÊMICO

Assembléia geral — O presidente do Diretório Acadêmico, convoca assembléia geral para às 17h30m. e 18 horas, em primeira e segunda convocação respectivamente com a seguinte ordem do dia: 1) Prestação de contas da gestão 1955-56; 2) Eleições: a) Data a ser marcada; b) Apresentação dos candidatos».

Direito

NOTICIÁRIO DO CACO

11 de agôsto — O professor A. M. Paupério fará uma conferência sôbre a «Fundação dos Cursos Jurídicos no Brasil», segunda-feira, dia 13, no Salão Nobre da Faculdade, às 20 horas. A conferência do professor Paupério foi programada pelo CACO, em comemoração ao dia 11 de agôsto.

Ambulatório — O Departamento de os preparativos para a instalação, na Assistência do CACO está ultimando Faculdade, de um ambulatório. Será preenchida, assim, uma lacuna, no importante setor que é o da assistência ao estudante.

Distribuição de Entradas — Foi realizada ontem, ampla distribuição de ingressos gratuitos, para as duas sessões da revista «Aperta o Cinto», no Teatro Carlos Gomes. Estamos envidando esforços para que a iniciativa seja repetida, no futuro.

Nomeações — Foram nomeados para diretores dos Departamentos de Assistência e Intercâmbio, os colegas José Antônio Aliverti e Bassuk Athull Neto. Os dois colegas já se encontram à frente dos dois Departamentos do CACO.

Concurso de Oratória — Será realizado no dia 17, às 20 horas, no salão nobre, o concurso interno de oratória que deverá apontar o representante do CACO ao V Concurso Brasileiro de Oratória, a realizar-se em Goiânia. As inscrições serão feitas até o dia do concurso com o colega Alexandre, que poderá prestar outras informações a respeito.

Biblioteca — A biblioteca da Faculdade solicita aos colegas abaixo referidos, devolução de livros em seu poder: M. Laura Calasans, Nélson F. Melo, Nélson N. Diz, Nestor Coutinho, Norberto dos Santos, Osvaldo da Silva, Otília Mendes da Graça, Péricles Brandão, Raul Quental, Reinaldo Mateus e Wadih Mattar.

Engenharia

DIRETÓRIO ACADÊMICO

O Diretório Acadêmico da Escola Nacional de Engenharia comunica aos colegas o falecimento do pai de Luís Márcio Barbosa, diretor do Departamento de Ensino Prático. O corpo encontra-se na Capela do Cemitério de São Francisco Xavier e o sepultamento será realizado hoje, sábado.

ATIVIDADES ESCOLARES

Chamados à Seção do Currículo Escolar — Carlos Humberto Diez de Medina, José Catunda Martins, Lauro Antônio Hildebrant, Raimundo Guilherme da Silveira, Ronald Theodor Van Rybroeck, Bercion Gonçalves, Bronislaw Hartenberg, Murilo Afonso Monteiro de Sá e Alberto de Azevedo Antunes.

Chamados à Seção do Currículo Escolar — Nei Borges de Oliveira para apresentar documentos.

Chamados ao Protocolo os alunos do 5º Ano abaixo relacionados — Amauri de Sousa, Aharon Gurwicz, Alexandre Herculano C. Manhães, Aloísio Guedes de Meira Gama, Kalezienick, Adolfo Podlubny, Antônio José Monteiro Tavares Bastos, Aroldo Batista Guimarães, Baltazar Dias Leite, Brício Cardoso Lemos, Carlos Ludgero de Azevedo, Carlos Marcelo Ribeiro Petribu, Carlos Ernesto da Silva Lindgren, Coenraad Scholt, Carlos Eduardo de F. Fernandes, Caio Augusto Borges de Alcântara, Carlos Alberto Pessôa Pardellas, Charalah Abrão Sader, Dorian Bruzzi, Daphuis Ferreté G. de Figueiredo, Décio de Oliveira Araújo, Dirceu de Oliveira Madruga, Djalro Guedes de Figueiredo, Darci Bruger, Domingos Boechat Alves, Eduardo Masquita de Sousa e Ewald de Oliveira Ferreira.

Hidráulica — Hoje, sábado, às 14 horas, prova escrita de exame vago de 2ª época para: Jathro Gomes Jardim.

Novos Cursos de Rodoviários e Ferroviários — Segundo orientação da diretoria da Escola Nacional de Engenharia e da Campanha Nacional de Aperfeiçoamento do Pessoal de Nível Superior, os Cursos de pós-graduação, que vinham sendo realizados desde 1953, não serão promovidos no corrente ano, procurando-se iniciá-los em 1957, se possível, logo no mês de janeiro. As inscrições serão abertas durante o próximo mês.

Provas Parciais marcadas (mês de agôsto) 1ª e 2ª chamadas — 5º ano — Reg. 1931 e 2º ciclo — Reg. 1951 de dezembro.

— Hoje, dia 11, sábado, às 14 hs. — Hidráulica (LSF): dia 13, segunda-feira, às 8 hs. — Higiene e Saneamento (LSF): dia 14, têrça-feira, às 8 hs. — Motores (LSF): dia 15, quarta-feira, às 20 hs. — Estatística (LSF): dia 20, segunda-feira, às 14 hs. — Portos (LC).

4º ano — Hoje, dia 11, às 14 hs. — Hidráulica (LSF): dia 13, segunda-feira, às 9 hs. — Higiene e Saneamento (LSF): dia 14, têrça-feira, às 8 horas — Motores (C. Elet. e Mec.) (LSF): dia 15, quarta-feira, às 20 horas — Economia (LSF): dia 17, sexta-feira, às 8 hs. — Estradas (LSF).

3º ano — Hoje, dia 11, às 14 hs. — Hidráulica (LSF): dia 17, sexta-feira, às 8 hs. — Resistência (LSF):

2º ano — Dia 15, quarta-feira, às 20 hs. — Estatística (LSF).

1º ano — Hoje, dia 11, às 10 hs. — Cál. Infinitesimal (LSF): dia 13, segunda-feira, às 20 hs. — Física I (LSF): dia 17, sexta-feira, às 10 hs. — G. Analítica (LSF).

Curso de Eletromagnetismo — Reiniciam-se, na próxima segunda-feira, dia 13, as aulas do Curso de Eletromagnetismo, ministrado pelo professor Jaime Tiomno. Estas aulas serão dadas no Laboratório de Física (3º andar), às 18 horas, às segundas e quartas-feiras.

Motores — (5º ano de 1955) — 4º ano C. Elet.) Todos os alunos do atual 4º ano do Curso de Engs. Eletricistas e os alunos Aristides Guimarães Neto, César Carrasco Gordilo, Dionísio Sette Júnior, Horácio Antunes Ferreira Júnior, José Meneses Sena, Mário Campos de Araújo, Carlos Humberto Diez de Medina, Roberto Davi de Sanson Filho, do 5º ano de 1955 deverão comparecer sábado, dia 11, às 14 horas, no Laboratório da cadeira de Motores.

Arquitetura

DIRETÓRIO ACADÊMICO ATTILIO CORRÊA LIMA

Revista — «Anteprojetos» — Encontra-se à venda na secretaria do D. A., em sua segunda fase, a revista Anteprojeto, órgão oficial dos alunos da Faculdade de Arquitetura.

Arquitetura do Brasil — As aulas do segundo período já tiveram início e estão sendo ministradas pelo catedrático Ar. Paulo Santos.

Os trabalhos de levantamento deverão ser entregues impreterivelmente até 30 de setembro. Lembramos os senhores alunos que a falta de apresentação dêste trabalho em tempo útil implica na suspensão da nota da segunda prova parcial.

A lista de endereços encontra-se com o representante Sudan.

Higiene de Habitação — A prova da cadeira de Higiene, da Habitação será realizada na próxima têrça-feira, dia 14. Primeira turma, às 8 hs. Segunda turma, às 14 horas.

A relação dos alunos está fixada no quadro de avisos do 4º ano na portaria.

Concreto Armado — A primeira prova parcial desta cadeira será realizada no dia 25 do corrente.

Topografia — Alunos dependentes desta cadeira, a segunda chamada será realizada dia 17, às 8 horas.

Concreto armado — 5º ano — A prova parcial da cadeira de Concreto Armado para os alunos dependentes, será realizada no dia 28, às 8 horas.

Flâmulas — Encontra-se à venda no D. A., flâmulas do 1º CPAEAU e da FNA.

Programa do Espetáculo de Solano Trindade — Encontra-se na secretaria do D. A. o programa do teatro Folclórico de Solano Trindade.

3º Ano — Segunda chamada — Resistência dos Materiais — Sábado, dia 18, às 8 horas; Física Aplicada — Têrça-feira, dia 21, às 8 horas; Técnica de Construção — Topografia — Quinta-feira, dia 23, às 8 horas; Composição Decorativa — 28, 29, 30 e 31, às 8 horas.

Medicina

C. A. CARLOS CHAGAS

Restaurante Dietético — Os colegas portadores de distúrbios gastro-intestinais (úlceras, gastrites, etc) que necessitem de um regime dietético obrigatório, devem procurar com urgência no Diretório do C.A.C.C. ou com os colegas Cláudio Taddeo e Armando Sanches esclarecimentos detalhados a respeito.

4º Ano — Clínica Médica — A prova será realizada no dia 18, às 9 horas. Professor Clementino e equiparado na cadeira. Professor Lopes Pontes, no serviço da cadeira. Professor M. Gomes, no Anfiteatro de Anatomia. O Curso do professor L. Pontes será iniciado no dia 3 de agôsto, às 9 horas, e serão computadas as presenças.

Curso de Inglês — Terá início no dia 13 do corrente, com turmas às segundas, quartas e sextas-feiras, e às têrças e quintas-feiras, no horário de 19 às 20 horas. Será cobrada a mensalidade de Cr$ 100,00. Inscrições na secretaria do C.A.C.C.

Festa do Termômetro — Será realizada dia 15 de setembro, no Clube da Aeronáutica, com Severino Araújo. Reservas de mesa no máximo até o dia 20 de agôsto. (Preço Cr$ ... 200,00).

Aviso ao 3º e 4º Ano — Estão abertas as inscrições na Reitoria da U. B. para o curso de Iniciação Obstétrica, que será ministrado pelo docente F. C. Grelle. O início está programado para o mês de setembro, em nossa Faculdade. Os alunos que obtiverem 2/3 de frequência estarão habilitados à prestarem o concurso para internos da Maternidade Clara Basbaum.

5º Ano — Restaurante da Faculdade Nacional de Direito — Sorteio das vagas, segunda-feira, dia 13, às 18h30m.

Departamento Científico — Estão abertas até o dia 20, as inscrições paar entrega dos trabalhos a serem classificados na V Semana Interna de Debates Científicos. A Semana Interna será realizada de 1 a 8 de setembro. Os trabalhos deverão ser entregues em três cópias dactilografadas, duas das quais com a documentação completa, incluindo fotografias, gráficas, tabelas etc. Duas cópias serão posteriormente devolvidas ao autor, ficando a terceira no Arquivo do Departamento Científico do Centro Acadêmico. Uma das cópias documentadas do trabalho ficará na secretaria do Centro Acadêmico à disposição dos colegas da Faculdade que desejarem comentar o mesmo, no dia da apresentação.

Aviso ao 6º Ano — Importantes esclarecimentos — Não poderá votar aquêle que não tiver pago 50% das despesas, todavia, pedimos o comparecimento para possível entendimento. 2) Os pagamentos poderão ser efetuados durante a eleição nos dias 13, 14, 16, 17 e 18 do corrente, das 12 às 17 horas, sendo que no dia 18 das 9 às 12 horas. Local: sede da Comissão de Festas (Biblioteca). 3) Dada a difícil situação financeira da Comissão e a indiferença dos colegas quanto ao pagamento, fomos obrigados a assim proceder o que muito nos tem contrariado. Se não houver maior colaboração o orçamento geral poderá sofrer acréscimo devido ao encarecimento progressivo do custo de vida, uma vez que não sendo pagas as prestações, nenhuma firma manterá os preços combinados no início. Assim sendo aquêles que estão fazendo seus pagamentos regularmente ficarão prejudicados o que não é justo. Ass. Joaquim Chicarino, presidente da Comissão.

Falecimento — E' com pesar que comunicamos o falecimento da mãe do nosso colega Luís Gaspar Moreira, a quem apresentamos nossas condolências.

Convocação do Conselho — Convoco os colegas representantes de turma para a reunião extraordinária do Conselho Deliberativo que se realizará têrça-feira, dia 14, às 16 horas. Ordem do dia: Departamento de Apostilas. Ass. Daniel Barbato, presidente do C.A.C.C.

União Acadêmica — Convocação — De ordem do colega presidente, convoco todos os membros da União Acadêmica, para uma reunião no dia 16, às 20 horas no Restaurante da Faculdade, a fim de tratar de assuntos diversos e importantes. Ass. Isaac Novais de Lima, secretário geral.

ATIVIDADES ESCOLARES

1º Ano — Anatomia Sistemática — Curso Equiparado do dr. Eugênio Marcos Cavalcanti, dia 18, às 16 horas.

4º Ano — Clínica Médica — Dia 13, às 9 horas, para os alunos do professor Clementino Fraga e Equiparado do dr. Pecanha, no Serviço da Cadeira. Professor Magalhães Gomes no Laboratório de Parasitologia. Professor Lopes Pontes, no Serviço da Cadeira.

5º Ano — Clínica de Doenças Tropicais e Infectuosas — Terão início as aulas do Equiparado do dr. J. Rodrigues da Silva, dia 14, às 13 horas.

Clínica Ginecológica — Início das aulas dia 13, às 8 horas no Hospital Moncorvo Filho.

Curso Equiparado — Clínica Médica — Dr. Jacques Houli inicia das aulas dia 13, às 11 horas.

6º Ano — Terapêutica — Curso Equiparado drs. Orlando Rocha e Aníbal Nogueira, exame dia 14, às 8 horas.

Higiene — Aula inaugural, dia 11, às 14 horas.

Terapêutica — Dr. Lafaiete Pereira — Início das aulas dia 11, às 12h30m, no pavilhão Miguel Couto — Santa Casa.

Otorrino — Início dia 14 às 10h30m

Boletim da Diretoria Geral do Pessoal do Exército

Apresentação — Nomeação — Adição — Movimentação de Oficiais

GABINETE

Q. G. DO Exército — Capital Federal, 10 de agôsto de 1956.

BOLETIM INTERNO Nº 182

Para conhecimento desta Diretoria Geral e diretorias subordinadas e devida execução, publico o seguinte:

APRESENTAÇÃO DE OFICIAIS

Infantaria:

Coronéis: Constantino Magno de Castilho Lisbôa, Es CEME, por ter sido designado para a Es CEME, vindo do QG da 10ª RM e continuar em trânsito até 25 do corrente; Milton Pio Borges da Cunha, do EME, por ter sido promovido ao pôsto de general de brigada por decreto de 25 de junho de 1956, publicado no DO de 31 de junho de 1956, transferido para a reserva e promovido ao pôsto de general de divisão;

Major: João Borges dos Santos, do QG|8ª RM, por ter vindo do Piauí onde fôra em gôzo de férias, a fim de visitar pessoa de sua família e regressar a Campo Grande;

Capitães: Luís José da Silva Juruena, do 8º RI, por ter entrado em férias; Gladstone Pernacelli Teixeira, do 1º Btl Front, por término de trânsito no dia 12 e ter de seguir destino pela FAB, no dia 13 do corrente; Miguel Cirne, da DE Ens F., por término de férias e haver regressado a esta capital; Fernando de Albuquerque Basto, do 19º BC, por ter vindo a esta capital em gôzo de férias; Jorge Wilson de Oliveira, do QG da 6ª RM, por ter que regressar a Salvador; José Brito Neto, do 20º RI, por ter vindo a esta capital em gôzo de férias, com autorização;

Primeiros tenentes QAO: Joaquim Vicente Barros de Almeida, da 29ª CR, por ter ficado deliberado, pela Justiça Civil e regressar para Manaus; Valdir Magalhães Pires, da 4ª DR da 18ª RC, por se achar pronto, regressar a sua sede e aguardar embarque;

Segundo tenente: Orlando Nogueira de Lima, do 16º RI, por término de dispensa e ter de regressar a Natal;

Cavalaria:

Tenente coronel: Isidoro Neves de Oliveira, do QG da 6ª DI, por regressar a P. Alegre, por término de férias;

Major: Edmundo Leopoldo Montedônio Rêgo, da 3ª DC, por ter vindo ao Rio em gôzo de dispensa do serviço;

Capitão: José Novais Braga, da 4ª Cia L Mat, por regressar dia 10 para Juiz de Fóra;

Primeiros tenentes: William Cabral Matos, da Es SA, por término de férias e regressar a Três Corações; Adão Beder Novais, da D. Eng., por ter sido transferido da D Eng para o Dep de Armto, ter de se apresentar pronto, após a conclusão das férias e desligado da D Eng;

Artilharia:

Majores: Steno Lôbo, da DGP, por conclusão de férias; Danilo Kiaes, da DGP, por ter sido matriculado na Es DA e seguir destino; Antônio de Paiva Almeida, do QG|3ª RM, por entrar em férias, relativas a 1955 e vir gozá-las nesta capital;

Engenharia:

Segundo tenente QAO: Jofre de França Albuquerque, do SE|FEB, or recolher-se ao SE|FEB;

Intendentes:

Segundos tenentes: Nei Leite da Silva, da 2ª Cia Com., por haver entrado em gôzo de férias, relativas a 1955; Haroldo Penha Vale, do 11º RC, por ter vindo a esta capital em gôzo de dispensa para tratamento de saúde; João de Oliveira Santos do H Gu de Cachoeira, por haver sido classificado no H. G. de Cachoeira do Sul e ter sido desligado de adido a 1ª Cia Int, com permissão para gozar o trânsito em São Paulo;

Veterinária:

Major: Eurico Cortes, do DGR, por ter que seguir para Montevidéu, acompanhando o diretor de Remonta;

Técnico:

Tenente coronel: Carlos Braga Chagas, da DSG, por ter regressado da 1ª DL, onde fôra a serviço da DSG;

MOVIMENTAÇÃO

Infantaria:

Transferência:

Por necessidade do serviço: — QO e classifico no 19º BC, o capitão Luís Artur de Carvalho, do QSP, o qual é exonerado da funções de instrutor chefe do Curso de Infantaria, do CPOR|1ª RM.

Exoneração — GGP. Segundo tenente QAO Onédio Silva, de acôrdo com a letra «O», parágrafo único do art. 10, da LMQ, por estar em LTS, a mais de um (1) ano.

Nomeação:

Por necessidade do serviço: — 1ª 1ª CR, de ordem do sr. ministro, o primeiro tenente QAO Júlio José da Silva, do DR MB|2ª RM.

Transferência:

Por necessidade do serviço: — Tenente D. Caxias e 2ª Bia. O Cos, o primeiro tenente Emílio Dantas da Silveira, da 1|3º GA Cos M.

Por interêsse próprio: — 1|4º RO 105, de ordem do ministro, o primeiro tenente Ari Cavalieri Brandão, do 4º GA 75 Cav.

O referido oficial está matriculado no Curso de Formação de Observadores Aéreos da Es IE.

Nomeação:

Por necessidade do serviço: — DG Saúde, o segundo tenente QAO Higino Trindade Lopes, da Es AO.

Intendentes:

Transferência:

Por necessidade do serviço: — .... ERF|7, o capitão Carlos da Mata Garcia, da 7ª Cia Int, na vaga a ser aberta com a promoção do capitão Renato Fernandes de Sousa;

Cia Es Com, o segundo tenente Murilo Batista dos Santos, da Es Com

10º RC, o segundo tenente Itamar Licarião Batista, da 14ª Cia Intendência;

17º BC, o segundo tenente João Cruz Gomes Filho, da 14ª Cia Int.;

Retificação de Transferência:

Por necessidade do serviço — 11ª CR, o primeiro tenente QAO Alexandre Lapertosa Brina, na situação de adido como se efetivo fôsse, e não como constou do Of 876-D4-S11, de 3 abril 56, da DG;

QG|R|2, o primeiro tenente Int QAA Hélio Ferreira Coelho, da ERF da 2ª RM, adido como se efetivo fôsse, e não daquêle estabelecimento para a Fazenda Chapadão.

Retificação de classificação:

Por necessidade do serviço: — .... DRM 1|8, o capitão Álvaro Ribeiro, e não no QGR|8;

Fazenda do Chapadão, o segundo tenente Int QAA — Bartolomeu Greco, e não H Gu Cruz Alta.

Licença Especial:

Conforme ofício de 8 de agôsto de 1956, o DGA, participou a esta DGP, que concedeu licença especial aos seguintes oficiais:

Parcelada única de 3 meses: — tenente coronel Inf Walkmar Mendes Ferreira, do EME, relativa ao decênio de 2 1928 a 30 mar 1938;

Capitão Inf. Alvino Alvim de Meneses Júnior, do 17 RI, relativa ao decênio de 1 abr 1946 a 31 de mar 1956;

6 meses em parcela de 3 meses por ano civil: — Segundo tenente da QAO de Inf. Manuel Pereira de Sena, do Pq Dep Mat Eng, relativa ao decênio de 1 nov 194. a 31 out 1951;

Os oficiais acima, poderão entrar no gôzo da licença especial, desde que não haja impedimento legal.

Outrossim, solicito às autoridades a que os mesmos estiverem subordinados a participaram via rádio ao DGA e a esta Diretoria Geral, as datas exatas em que os mesmos entrarem no gôzo da citada licença.

Adição:

QG da 3ª RM, de ordem do ministro, aguardando sua transferência para a reserva, fazendo serviço, o tenente coronel de Cav Claudino Nunes Pereira Filho, do QG|3ª RM.

General de Divisão José Alves Magalhães, Diretor Geral do Pessoal.

Valdemar Martins Torres, coronel chefe do gabinete.

O LEITOR TAMBÉM OPINA

Sugestão Sôbre Pesquisa de Petróleo

AO coronel Janari Nunes, presidente da Petrobrás, o sr. Feliciano Brandão enviou a seguinte carta, cuja publicação solicita: «Na qualidade de brasileiro que muito ama a sua Pátria e se interessa pelo seu progresso, julgo oportuno cooperar de modo singular em prol da prosperidade do país, prestando uma valiosa informação que poderá possibilitar também a transformação de nossos municípios do baixo Amazonas (principalmente Óbidos, Santarém e Alenquer) em zonas importantes de nossa grande Pátria. E, a chave dêsse enigma está em vosso poder. Pois a fada do destino colocou em vossas mãos a varinha mágica com a qual poderá operar essa prodigiosa metamorfose.

Passemos portanto diretamente ao assunto:

— Na margem direita do rio Amazonas, defronte e pouco abaixo da cidade de Óbidos, havia uma fazenda de propriedade do sr. Samuel Montes, denominada «Bayma». Nas terras dessa fazenda havia uma grande extensão alagadiça conhecida por «Mondongo». Nessa fazenda eu costumava passar os meus períodos de férias escolares. Apesar da pouca idade, eu palmilhava as terras da fazenda em companhia dos vaqueiros, na caçada às deliciosas marrecas (esporte que aliás muito apreciava), assim como os acompanhava nas pescarias de tartarugas em pleno rio Amazonas.

Eu era muito observador e curioso no afã de aumentar os meus conhecimentos em relação às cousas da natureza. Dotado mesmo de espírito sagaz e pesquisador, estive certo dia intrigado, a procurar mentalmente uma explicação plausível e racional para um fenômeno observado. Pois, em certo local do pântano, ao lavar as mãos, notei que havia na superfície daquelas águas, umas grandes bôlhas coloridas que ao espoucarem formavam manchas circulares oleosas. A substância deixava impregnado nas mãos um cheiro forte característico do petróleo. Êsse fato me causou estranheza e me fêz pensar como poderiam aquelas águas ter cheiro de querosene, não sendo local trafegado por embarcações a vapor ou motor, além de ficar mui distante do rio e dêste separado por uma grande faixa de terra firme de uns 500 metros mais ou menos!?...

Êsse episódio ficou gravado em minha lembrança como se assinalasse uma importante descoberta.

Com o advento da indústria petrolífera, rememorei aquela observação tão remota, persuadido agora de haver ali naqueles pântanos o rico petróleo tão cobiçado e ambicionado pelos magnatas de todo o mundo.

Tôdas as vêzes que lia nos jornais, notícias alvissareiras e otimistas concernentes a existência de petróleo no território brasileiro e as querelas pessimistas dos maus brasileiros que procuravam desencorajar os trabalhos de pesquisa para êsse desideratum, sentia vontade prestar as informações que hoje faço com grande júbilo e máximo otimismo ao distinto e nobre conterrâneo.

Prezado conterrâneo coronel Jari. Não perca tempo na pesquisa de petróleo em lugares longínquos do alto Amazonas. Mande o quanto antes perfurar os pântanos da fazenda «Bayma» de propriedade de Samuel Montes e terá a suprema felicidade de soerguer as nossas cidades pobres e decadentes, dotando-as de grande riqueza e dinâmica prosperidade.

Se isso acontecer como é provável, o digníssimo conterrâneo será entronizado nos corações de todos os filhos daqueles abençoados rincões brasileiros, num pedestal de glória e eterna gratidão.

Grato pela atenção que dispensar a esta informação que julgo preciosa, subscreve com a máxima consideração e respeito o humilde conterrâneo.

(a) Feliciano Brandão — (Residência: — Av. N. S. de Fátima, 86 apto. 801 — Rio de Janeiro)».

Catolicismo

FESTA EM RIO BONITO

Sem os recursos da Venerável Irmandade de Nossa Senhora do Outeiro, mas igualmente rico de fé e movido da mesma e piedosa preocupação de louvar à Virgem, o povo de Rio Bonito preparou uma grande festa para a data da assunção da Mãe de Deus. Não conta aquela boa gente, como os devotos daqui, com a imensa população da Capital para encher-lhe o templo da excelsa padroeira, nem pode esperar como os fiéis do Rio, a visita do sem cardeal, e muito menos ainda proporcionar aos irmãos e aos romeiros os modernos meios de transportes de que dispõe a ermida da Glória, entre êles o bondinho de plano elevado que deixa os doentes e os idosos à porta da Igreja. São relativamente bem parcos os recursos daquela vila de cidade do interior fluminense para a elaboração do seu programa de festividades à sua Senhora da Conceição de Boa Esperança. Por isso mesmo — parece-nos — mereça todo o apoio a divulgação da festa idealizada e preparada na simpleza da vida rural entre nós, onde o zêlo dos paroquianos só busca o prêmio de ter o nome inscrito entre os festeiros marianos. Infelizmente não podemos reproduzir a extensa lista com a indicação de quantos atenderem ao chamado de colaboração de seu pároco, o reverendo monsenhor Antônio Gens. Mas ao acusar o recebimento do convite que nos foi enviado, pela comissão promotora, composta dos srs. Feliciano Alves de Figueiredo, Emílio Pereira Neto e Valdemar da Costa Pereira, desejamos enviar aos nossos leitores de Rio Bonito e, no caso, em especial, aos da vila de Boa Esperança, não apenas os nossos agradecimentos mas os mais efusivos aplausos pelo programa que conseguiram organizar à custo de esforços e sacrifícios fáceis de imaginar e cujo ponto alto consiste em transmitir às gerações que chegam o hábito tradicional dos festejos cristãos, que mantêm, para a sua própria felicidade, o povo às portas da Santa Madre Igreja.

Festa de Rio Bonito — Tríduo Preparatório, nos dias 16, 17 e 18, às 19 horas. Dia 19, às 6 horas, alvorada; missa festiva com sermão pelo vigário e côro da matriz de Rio Bonito, às 11 horas; às 14 horas, batizados; às 17 horas, solene procissão com a imagem da Virgem, percorrendo as ruas da vila e ao encerramento, bênção do Santíssimo Sacramento. Na parte externa, a banda de música de Barra de São João abrilhantará os festejos, havendo barraquinhas, leilão, fogos, além de uma sessão de cinema e um encontro entre a equipes do Esperança F. C. e Associação Bancária de Esportes.

Hora Santa dos Casais — Substituindo o cardeal d. Jaime de Barros Câmara que infelizmente não pode fazê-lo, como era de seu desejo amplamente manifestado, o beneditino d. Estêvão Bitencourt vai pregar aos casais, quarta-feira próxima, às 20h30m, em Santana. O reverendo sacerdote da ordem de S. Bento é uma voz conhecida na Igreja pela sua simpleza e piedade, tão grandes como sua cultura. Estão mais uma vez de parabéns os padres sacramentinos e os organizadores da Hora Santa dos Casais, pelo concurso do mais êsse pregador.

Hora Santa Eucarística — Amanhã, às 16 horas, na Matriz de Santana, será realizada a Hora Santa das Paróquias: N. S. da Apresentação de Irajá, S. João Bosco, de Jacarèzinho, N. S. de Guadalupe, de Marechal Hermes e São Benedito de Pilares. Atendendo à solicitação do cardeal arcebispo as paróquias deverão reunir tôdas as suas associações religiosas e seus assíduos freqüentadores na Hora Santa Eucarística, para maior brilhantismo da solenidade.

Entram a Funcionar Novas Feiras-Livres

A Secretaria de Agricultura informa que amanhã funcionará a primeira feira-livre da nova série recentemente criada. Trata-se da feira de Ramos, que será localizada na rua Barreiros. No dia imediato, isto é, na segunda-feira, instalar-se-á outra feira-livre da nova série, em Pedregulho, à rua Fausto Barreto.

PALAVRAS CRUZADAS

212.° TORNEIO SEMANAL — Problema n. 1.819

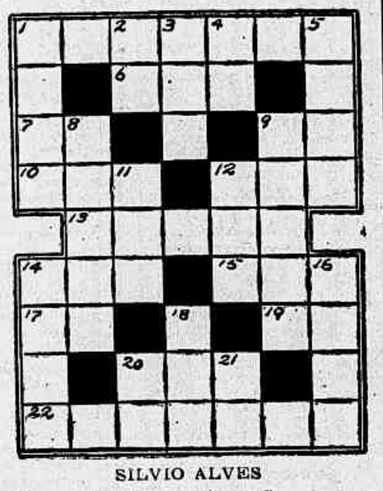

SILVIO ALVES

Horizontais

1 — Construção de edifício.
6 — Criada nobre.
7 — Nociva.
9 — Raiz grega que revela a idéia de ponta.
10 — Pedra do altar.
12 — Divisão de uma peça teatral.
13 — Musa da Poesia Anacreontica.
14 — Madeira.
15 — Vinho da Prússia.
17 — Semelhança.
19 — Símbolo químico do rubídio.
20 — Voz das aves.
22 — Receber, adquirir, ganhar.

Verticais

1 — Reputação.
2 — Idioma negro.
3 — Braço de rio.
4 — Vogava.
5 — Circunferência.
8 — Esfregar com areia.
9 — Levar à reboque.
11 — Sapo das regiões do Amazonas.
12 — Relatório, resumo.
14 — Estado do norte do Brasil.
16 — Desabar.
18 — Estames do jacinto.
20 — Rio da Itália.
21 — Flexa usada pelos turcos.

—O—

AVISO

As soluções do 212º Torneio Semanal serão aceitas até 10 de setembro de 1956.

Atenção

Aceitamos colaborações baseadas no Pequeno Dicionário Brasileiro da Lingua Portuguêsa; Enciclopédia do Charadista (dois volumes) e Vocabulário Antroponimico de Lidael.

—O—

Tôda a correspondência relativa a CHARADAS e PALAVRAS CRUZADAS deve ser endereçada a SYLVIO ALVES, rua da Constituição, 11 — Rio.

CURIOSIDADES

Exercite Sua Memória

LEITOR: — Responda mentalmente as perguntas abaixo e confronte as suas respostas com as nossas, que serão publicadas amanhã.

15.556 — Qual é a fórmula que dá a energia cinética de um corpo?
15.557 — Como se obtém a bequilita?
15.558 — Qual é o ácido presente no vinagre.
15.559 — Qual é a grandeza do Sol, como estrêla?
15.560 — Em que ano teve início a guerra da Criméia.

AS CINCO PERGUNTAS DE ONTEM E AS RESPECTIVAS RESPOSTAS

15.551 — Que é fatorial de um número? — E' o produto da seriação natural dos números anteriores ao mesmo.
15.552 — Qual é a velocidade do som no ar? — 332 metros por segundos.
15.553 — Quem fundou a homeopatia? — Hanneman.
15.554 — Quantos satélites tem o planeta Marte? — Dois.
15.555 — Que é hematose? — E' a combustão do oxigênio nos pulmões.

TEATROS E BOITES

HOJE: — AS 16, 20h20m E 22h20m

TEATRO COPACABANA
57-1818 — R. TEATRO
CENARIO DE BENET DOMINGO
OS ARTISTAS UNIDOS apresentam A MAIS DIVERTIDA COMÉDIA DO ANO!!!
MODELOS DE ETAM
ACONTECEU NAQUELA NOITE
"TAPAGE NOCTURNE"
DE MARC GILBERT SAUVAJON
DIREÇÃO DE GRAÇA MELLO
TRADUÇÃO DE LAURA SUAREZ

HOJE: — AS 16, 20 E 22h15m.

TBC TEATRO BRASILEIRO DE COMEDIA

No TEATRO GINÁSTICO

Av. Graça Aranha, 187 — Reservas 42-4521

HOJE: — Às 16, 20 e 22h30m.

«A CASA DE CHA DO LUAR DE AGOSTO»

De JOHN PATRICK. — Trad. M. da Silva e R. Alvim. Com Italo Rossi, Milton Moraes, Fregolente, Eugenio Kusnet, Sergio Brito, Oscar Felipe, Maria Helena, Célia Biar, Natalia Timberg, Mauro Mendonça.

DIREÇÃO DE MAURICE VANEAU

HOJE: — AS 16, 20 E 22 HORAS

HOJE: — AS 16, 20 E 22 HORAS

HOJE: — AS 16, 20 E 22 HORAS

TEATRO DULCINA — Ultimos Dias — TEATRO DULCINA
A Viúva Astuciosa
COMÉDIA EM 3 ATOS DE GOLDONI
RESERVAS Cia. Tonia · Celi · Autran 32-5813

HOJE: — As 20 e 22h30m. AMANHÃ: — As 16 e 21 horas

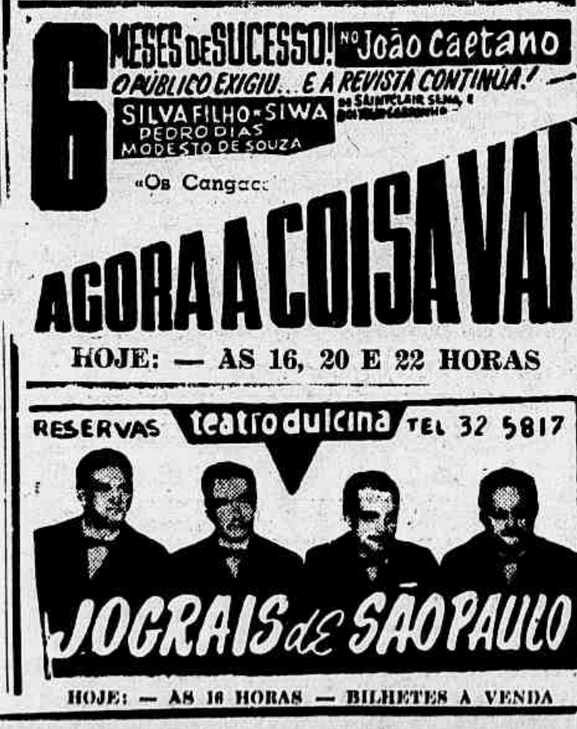

HOJE: — AS 16, 20 E 22 HORAS

HOJE: — AS 16 HORAS — BILHETES À VENDA

TEATRO DE BÔLSO

(Praça General Osório) — Res.: 27-3122

A EMPRÊSA TEATRAL DE COMÉDIA APRESENTA

«OS ELEGANTES»

de AURIMAR ROCHA

uma sátira ao café society

Direção de MORINEAU. No elenco: CLAUCE ROCHA, TERESA RAQUEL e outros.

HOJE: — As 20 e 22 horas. AMANHÃ: — As 16 e 21 horas

DR. SPINOSA ROTHIER

DOENÇAS SEXUAIS E URINARIAS — TRATAMENTOS E OPERAÇÕES DA PRÓSTATA — Rua Senador Dantas, 44 — 3º — Tel.: 22-3367.

PREFEITURA DO DISTRITO FEDERAL

TEATRO MUNICIPAL

Direção da Comissão Artística e Cultural

TEMPORADA LÍRICA INTERNACIONAL

AMANHÃ, DOMINGO, ÀS 16 HORAS, AMANHÃ

TERCEIRA VESPERAL DE ASSINATURA

O BARBEIRO DE SEVILHA

com PAULO FORTES, GIULIETTA SIMIONATO, FERRUCCIO TAGLIAVINI, GUILHERME DAMIANO, BORIS CHRISTOFF, MARIA HENRIQUES, GLAUCO SCARLINI, CARLOS WALTER, HELIO PAIVA.

Regente: NINO STINCO — Mise-en-scène de BRUNO NOFRI
Maestro do Côro: SANTIAGO GUERRA — Cenários novos de SANTA ROSA
LOTAÇÃO ESGOTADA

TERÇA-FEIRA, 14, ÀS 21 HORAS — TERÇA-FEIRA

1ª Récita da Assinatura de Gala

BOHÉME

Ópera em 4 atos de PUCCINI

com LIA SALGADO, FERRUCIO TAGLIAVINI, GIAN GIACOMO GUELFI, CLARA MARISI, PAULO FORTES, BORIS CHRISTOFF, GUILHERME DAMIANO.
Regente: JUAN EMILIO MARTINI

«Mise-en-scene» de SALVATORE RUBERTI — Maestro do Côro: SANTIAGO GUERRA
Bilhetes à venda — Preços do costume

DOENÇAS

BRONCO-PULMONARES

Um medicamento ideal para crianças e para tôdas as pessoas fracas e convalescentes é o PHOSPHOTIOCOL GRANULADO DE GIFFONI. Pelo fosfocálcio fisiológico que encerra, êle auxilia a formação dos dentes e dos ossos, desenvolve os músculos, repara as perdas nervosas, estimula o cérebro: pelo sulfoguaiacol, tonifica os pulmões e desintoxica os intestinos. Em pouco tempo o apetite volta, a nutrição é melhorada e o pêso do corpo aumenta. É o fortificante indispensável da convalescença da pneumonia, da influenza da coqueluche e do sarampo. Precioso recalcificante remineralizador, diàriamente receitado pelas sumidades médicas. Encontra-se à venda em tôdas as farmácias e drogarias. Depósito Geral: Farmácia e Drogaria Giffoni — Rua 1.º de Março n. 17 — Rio

CLUBE SÍRIO E LIBANES DO RIO DE JANEIRO

CONSELHO DELIBERATIVO

CONVOCAÇÃO

Convoco os Senhores Conselheiros para uma reunião ordinária, nos têrmos do Artigo 51º, Inciso V, e, Artigo 111, letra A, do Estatuto em vigor, dia 21 de agôsto corrente, têrça-feira, em primeira convocação às 20 horas e em segunda e última convocação às 21 horas, para tratar da seguinte Ordem do Dia:

a) — Tomar conhecimento e aprovação do relatório da prestação de contas anual da Diretoria, período 1955/56;
b) — Alteração do Estatuto; e
c) — Interêsses Gerais.

Rio de Janeiro, 9 de agôsto de 1956.

MAURICIO CHAME, — Presidente do Conselho Deliberativo.

Notas ECONÔMICAS

Proporcionam Economia de Divisas as Nossas Refinarias de Petróleo

★

SUBSTANCIAL PROGRESSO

DE acôrdo com os dados fornecidos pela Petrobrás, as refinarias nacionais estão proporcionando ao Brasil apreciável economia de divisas, isso porque exatamente sessenta e cinco por cento da gasolina consumida no país são por elas produzida, o que não se verificava até há menos de três anos, quando as importações dêsse combustível consumiam alguns milhões de dólares anualmente. Isto constituiu um dos elementos mais positivos para a campanha que então se desenvolveu no sentido de se enfrentar de modo corajoso a solução do problema dos combustíveis líquidos do país, e do que resultou, a construção das refinarias ora existentes no território nacional, dando ainda ensejo à criação da Petrobrás. Hoje já se pode dizer que, no campo do refino do petróleo, o Brasil já realizou progressos substanciais, embora a distribuição de gasolina continue sendo feita por firmas particulares, a maioria estrangeiras, que possuem postos de revenda em todos os recantos do país, o que entretanto não leva a esquecer que quase todo o produto distribuído é nacional, e saído de nossas refinarias. Para um consumo que atinge, presentemente, a 190.000 barris diários de óleo bruto, 112.800 são no Brasil refinados.

● Sal

O sr. Diocléclo Duarte, presidente do Instituto Nacional do Sal, apresentou ao chefe do Govêrno um relatório, para o que fôra incumbido, sôbre as medidas necessárias ao desenvolvimento da produção de sal e aperfeiçoamento de seus métodos, na área que interessa ao pôrto de Areia Branca, assim como das outras obras complementares, no aludido município do Rio Grande do Norte, que lidera a produção salineira no país.

● Política Cambial

Na última quinta-feira, o sr. Osvaldo Benjamim de Azevedo, vice-presidente da Associação Nacional de Máquinas, fêz ver, em reunião dêste órgão, ao sr. Eurico Sales, diretor da SUMOC, que «tôdas as iniciativas de profundidade, objetivando o desenvolvimento do país, estancarão ante as dificuldades causadas pela política cambial vigente. Informou que o próprio senhor Osvaldo Aranha, ministro da Fazenda que inspirou e fêz vigorar a Instrução 70, declarou que a manutenção até hoje do sistema de leilões de divisas cambiais é uma loucura. Como ministro, êle instituira os ágios em caráter provisório, como passo inicial de uma solução definitiva. O primeiro passo se perpetuou porque êle foi obrigado a deixar a pasta da fazenda.

Considera o sr. Osvaldo Benjamim de Azevedo, que sem uma reforma cambial melhoria se tornará praticável no campo do Comércio Exterior e do Desenvolvimento Econômico.

— O govêrno afirma que não fará reforma — acentuou. Acreditamos. Anima-nos, todavia, a esperança de que êle faça sem avisar, o que será muito natural. Ontem, dizíamos que os importadores, graças às oscilações dos ágios, ganhavam dinheiro mesmo dormindo. Agora, corremos todos os riscos de perder dinheiro acordados. Donde ser inadiável que se faça alguma coisa.

● Salário-Mínimo Retração de Crédito

Na Associação Comercial, o sr. Júlio Poetzscher fêz, recentemente, as seguintes apreciações sôbre o novo salário-mínimo e a Instrução 135:

«Êste mês de agôsto e o de setembro serão os meses das duplicatas não pagas e dos empréstimos não concedidos, com tempo instável e sujeito a tremendos temporais. O pagamento dos novos níveis do salário-mínimo provocará o reajustamento dos ordenados los demais empregados das firmas e, conseqüentemente dos ordenados dos demais empregados das firmas, em volume de numerário que atingirá a soma de sete bilhões de cruzeiros, ou seja, 5% do meio circulante.

Êsse numerário sairá dos Bancos, que obedecendo ainda à Instrução 135, da SUMOC, estão se prevenindo para as emergências. Como resultado, estalou de inopino uma dura retração de crédito. O dinheiro, em agôsto e setembro, estará escasso para as operações normais. Num período de 40 a 45 dias, teremos todos que nos equilibrar de melhor modo possível».

Comércio, Produção e Finanças

CAFÉ

CAFÉ A TERMO
CONTRATO "A"
ABERTURA

Meses.	Vend.	Copr.
Agôsto	333.00	330.50
Setembro	335.00	332.00
Outubro	s/v.	s/c.
Novembro	s/v.	335.00
Dezembro	344.00	337.00
Janeiro, 1957	345.00	343 00

Vendas, 1.000 sacas.
Mercado firme.

FECHAMENTO

Meses:	Vend.	Compr.
Agôsto	332 00	330 00
Setembro	333 00	330 00
Outubro	335 00	331.00
Novembro	338.00	335 50
Dezembro	338.90	335.50
Janeiro, 1957	343.00	s/c.

Vendas, 500 sacas.
Posição, calma.

DISPONIVEL
SANTOS, 10.

	Hoje	Ant.
Número 4:		
Estilo Santos	476 00	475.50
Número 4:		
Santos Rio do	430.00	432.00
Número 4:		
Sem descrição	390.00	390.00
Mercado	Calmo	Calmo
Emb.	15.207	28.949
Entr.	24.777	27.276
Exist.	2.739.369	2.725.799
Saídas	—	48.774
Retir.	—	1.135
Revert	—	—

TERMO
CONTRATO "B"

Meses	Abert.	Fech.
Agôsto 1956	381 90	381 90
Set., 1956	381.90	381 90
Dez., 1956	381 90	381 90
Janeiro, 1957	381 90	381 90
Março, 1957	381 90	381 90
Maio, 1957	381.90	381.90
Julho, 1957	381.90	381 90
Vendas	—	—
Mercado	Paral.	Paral.

CONTRATO "C"

Meses	Abert.	Fech.
Agôsto, 1956	485.90	485.90
Setemb., 1956	495.00	495.00
Dez., 1956	507 50	507.50
Janeiro, 1957	510.00	510.00
Março, 1957	514 00	514.00
Maio, 1957	516.50	516.50
Julho, 1957	506.00	506.00
Vendas	—	—
Mercado	Estáv.	Calmo

NO ESP. SANTO
VITÓRIA, 10.
Tipo 7—8, Cr$ 270,10, por 10 quilos.
Mercado estável.
— No preço acima já está incluída a taxa de impôsto sôbre vendas e consignações.

EM NOVA YORK
N. YORK, 10.

Meses.	Abert.	Fech.
Em setembro	58.90	58.74
Em dezembro	58.50	58.15
Em março, 1957	56.25	56.10
Em maio, 1957	55.40	54.95
Em julho, 1957	54.25	54.05

VENDAS.
Na abertura — 2.500. No fechamento — 24.500 sacas.
Na abertura — Estável, com alta de 18 a 25 e baixa de 5 pontos parcial. No fechamento — Apenas estável, com baixa de 16 a 20 pontos.

DISPONIVEL

	Hoje	Ant.
Estritamente mole:		
Tipo Rio n. 7	46,25	46.25
Tipo Santos n. 2	60,75	60.75
Tipo Santos n. 4	59.50	59.50

— Nominal.

MERCADOS DIVERSOS

AÇÚCAR

O mercado de açúcar regulou, ontem, calmo e com os preços inalterados. Entraram 3.250 sacos, sendo 2.000 do Estado do Rio e 1.250 de Maceió. Saíram, 11.220 e ficaram em depósito 105.727, sacos.

Cotações por 60 quilos

Branco cristal	435,00
Cristal amarelo	390,00
Mascavinho	330,00

EM PERNAMBUCO
RECIFE, 10.
Cotação por 60 quilos

Usina de primeira	n/c.
Cristal	402.00
Demerara	380 00

Mercado estável.

	Hoje	Ant.
Entr.	9.314	10.038
Do 1 set.	9.018.814	9.009.500
Exp.	—	5.000
Exist.	716.159	708.845
C. local	2 000	2 000

ALGODÃO

O mercado dêste produto funcionou, ontem, calmo e acusou baixa nas cotações. Entradas, 77 fardos de Cabedelo. Saídas, 420. Existência, 34.827 fardos.

Cotações por 10 quilos
(Condições do mercado)
Fibra longa:
Seridó, tipo 3 460,00 a 465,00
Seridó, tipo 4 455,00 a 460,00
Fibra média:
Sertões, t. 3 410,00 a 415,00
Sertões, t. 5 385,00 a 390,00
Ceará, tipo 3 405,00 a 410,00
Ceará, tipo 5 Nominal
Fibra curta:
Matas, tipo 3 375,00 a 380,00
Matas, tipo 5 355,00 a 360,00
Piauí, tipo 3 Nominal
Piauí, tipo 5 410,00 a 415,00

EM S. PAULO
S. PAULO, 10.

Meses:	Abert.	Fech.
Em agôsto	n/c.	n/c.
Em out., 1956	35.05	35.25
Em dez., 1956	36.05	36.50
Em março, 1957	n/c.	n/c.
Em maio, 1957	37.25	37.40
Em julho, 1957	37.30	37.40
Vendas	—	—
Posição	Est.	Est.

DISPONIVEL — Tipo 4, Cr$ 37,07; tipo 5, Cr$ 35,60; tipo 6, Cr$ 31,73.

EM PERNAMBUCO
RECIFE, 10.
Compradores: Matas, tipo 3, Cr$ 500,00; Sertões, tipo 3, Cr$ 560,00.
Mercado estável.

	Hoje	Ant.
Entr.	364	26
Do 1 set.	255.842	255.478
Exp.	—	—
Exist.	16.352	18.088
C local	400	700

EM NOVA YORK
N. YORK, 10.

Meses.	Abert.	Fech.
Em out., 1956	33.06	33.20
Em dez., 1956	33.04	33.19
Em março, 1957	32.98	32.95
Em maio, 1957	32.76	32.66
Em julho, 1957	32.18	32.14
Em out., 1957	31.64	31.45
Am. Sp. Mid.	—	34.35

Na abertura — Estável, com alta de 5 a 8 pontos. No fechamento — Estável, com alta de 1 a 22 e baixa de 5 pontos.

CACAU

N. YORK, 10

Meses:	Abert.	Fech.
Em set., 1956	25.95	26.22
Em dez., 1956	26.60	26.92
Em março, 1957	27.25	27.55
Em maio, 1957	27.45	27.81
Em set., 1957	27.75	28.09
Vendas		254 contrat.

Na abertura — Apenas estável, com baixa parcial de 2 a 12 pontos. No fechamento — Estável, com alta de 24 a 30 pontos.

TRIGO

CHICAGO, 10.
Preço por bushell:

	Abert.	Fech.
Em set.	2.1962	2.1825
Em dez.	2.2467	2.2387

CÂMBIO ESTRANGEIRO

NOVA YORK, 10.
A vista, sôbre:

	Abert.	Fech.
Londres — p/£	2.7818/2.7839	2.7818/2.7831
Berna — p/Fr.	23.33/23.34	23.33/23 34
Bélgica — p/$	2.0062/2.0075	2.0050/2.0062
Paris — p/F.	0.2851/0.2857	0.2851/0.2857
Montevidéu — p/P.	23.50/23.75	23.50/23.75
Lisboa — p/Esc.	3.49/3.50	3.49/3.50
Buenos Aires — p/P.	3.25/3.27	3.30/3.35
Madrid — p/P.		2.26 2.26
Montreal — p/F	1.0184/1.0190	1.0184/1.0190
Rio de Janeiro — Cr$	1.29/1.33	1.30/1.34
Amsterdam (livre) p/G	26.10/26.12	26.10/26 12
Estocolmo — p/Kr.	19.33/19.35	19.33/19.35
Alemanha — p/M.	24.20/24.27	24.23/24.45

LONDRES, 10.
A vista, sôbre:

	Abert.	Fech.
Londres — p/£	2.7825/2.7831	2.7825/2.7831
Paris — p/F.	982.00/982.25	981.87/982.12
Canadá — p/$	2.7318/2.7325	2.7312/2.7325
Berlim, marco bloq.	11.70/11.7025	11.6975/11.70
Copenhague — KL.	19.3550/19.3575	19.3550/19.3575
Gênova — p/L.	1.74850/1.74950	1.74850/1.74950
Bruxelas — p/F.	139.25/139.2750	139.25/139.2750
Berna — p/F.	12.1812/12.1825	12.1775/12.18
Estocolmo — LK.	14.4087/14.41	14.4075/14.41
R. Janeiro — Cr$	139.15/139.20	139.25/139.30
Amsterdam — p/£	10.6412/10.6487	10.6462/10.6487
Montevidéu — p/P.	11.59/11.84	11.59/11.84
Madrid — p/P	30.66/31.66	30.66/31.66
Lisboa — p/Esc.	80.10/80.20	80.10/80.20
B. Aires — p/P.	82.00/85.00	82.00/85.00
Oslo — LK.	19.9575/19.99	19.9575/19.99
Praga — LK.	20.00/20.25	20.00/20 25

MONTEVIDEU, 10.
A vista, sôbre:

	Abert.	Fech.
Londres t/venda — P./£	11.77	11.85
Londres, t/compra, P./£	11.72	11.80
N. York, t/venda, P./US$ 100	426.50	431.00
N. York, t/comp., P./US$ 100	425.50	430.00

BUENOS AIRES, 10.
A vista, sôbre:

	Abert.	Fech.
Londres t/venda — P./£	84.33	82.95
Londres, t/compra, P./£	84.04	82.68
N. York, t/venda, P./US$ 100	3.060.00	3.010.00
N. York, t/comp., P./US$ 100	3.050.00	3.000.00

BÔLSA DE VALÔRES

O mercado de títulos estêve, ontem, com trabalhos animados e com operações regulares nos papéis em evidência. Cotaram-se as apólices da União e as obrigações de guerra em condições estáveis, com os preços inalterados. As de sorteio d Minas ficaram ainda fracas as de São Paulo, estáveis.

Os papéis de Companhias funcionaram em posição firme e sem modificações de interêsse nos preços.

VENDAS REALIZADAS ONTEM

		Cr$
	D. Externa:	
18	Unif.	800,00
80	D. Emis. Nom.	610,00
10	Idem pt. — Emp. Antigos	690,00
109	Idem	695,00
8	D. Emis. pt. Caut.	695,00
200	Idem C/3 S. Venc.	700,00
76	Reajust.	725,00
	Obrgs.:	
10	Guerra de Cr$ 100.	79,00
10	Idem Cr$ 200.	158,00
4	Idem Cr$ 500.	395,00
216	Idem Cr$ 1.000.	780,00
80	Idem Cr$ 5.000.	4.000,00
	Estaduais - Apls.:	
20	Minas 1934 pt. 2ª sér.	99,00
100	Idem 8ª série	103,00
5	Idem	103,00
18	São Paulo	175,00
51	Idem Uniformiz.	773,00
	Mun. do D. Federal:	
22	Emp. 1954 pt. lei 800	600,00
200	Emp. Municipal lei 820	700,00
16	Idem	710,00
18	Emp. 1931	166,00
	Cias. - Ações:	
888	Nac. de Tec. Nova América — Cr$ 200, Ex/Div.	695,00
80	Arno S.A. — Pref. Cr$ 1.000.	1.120,00
550	Butiá Cr$ 100.	40,00
400	C. Brahma Ord. — Cr$ 200.	510,00
1538	Idem Pref.	500,00
400	Idem	503,00
470	Idem	505,00
4000	Com. Import. e Exportação Rydlaves - Ord. Cr$ 1.000.	1.000,00
20	D. da Bahia — pt. Cr$ 500.	280,00
700	D. Santos — Nom. Cr$ 200.	225,00
1	Idem pt. C/D	250,00
62	Ferro Bras. Cr$ 300.	595,00
180	Idem Cr$ 200, Antigas	610,00
300	F. e L. Paraná — Cr$ 200.	145,00
250	Itaboraí, Ind. Nac. Cerâmica Cr$ 2.000.	2.000,00
1202	Mesbla de Cr$ 200.	264,00
514	Idem	265,00
1155	Minas São Jerônimo Cr$ 100, Ord.	40,00
30	Pneus General — Cr$ 1.000, Pref.	770,00
20	Sid. B. Mineira — pt. Cr$ 1.000.	1.770,00
400	Idem	1.780,00
100	Idem	1.790,00
50	Idem	1.800,00
	Debêntures:	
375	Cia. Sul Mineira de Eletr. Cr$ 200, 8%	106,00

Stock Exchange de Londres

LONDRES, 10.

	Plano "B"
Tít. Brasileiros:	
Emp. 1913, 5%	49.15. 0
D. Federal, 5% (nac.)	11. 0. 0
R. de Janeiro, 1927, 7%	43. 0. 0
Bahia, 1928, 5%	44. 0. 0
Tít. diversos:	
Bank of London & South América Ltda.	4.15. 8
Cables & Wireless, Ltd., Ordinárias	0.10. 3
Ocean Wilson & Co. (Holtries)	0.15. 6
Imperial Chemical Industries Ltda.	2. 3. 6
Lloyd's Bank, Ltda. ("A" Shares)	2.11. 0
Rio Flour Mills & Granaries, Ltda.	1.10. 9
S. Paulo Railways, Co., Ltda., ações 10/	0. 4. 4
Tít. estrangeiros:	
Consols, 3½%	51.12. 6
Emp. de Guerra Britânico, 2½%, 1927-47	69.18. 9
Shell Transp. Trading	7. 3. 6
Canadian Eagle Oil	3. 3. 0
Royal Dutch Petroleum	77. 5. 0

CÂMBIO LIVRE

O mercado de câmbio livre abriu, ontem, estável, registrando-se nova baixa no dólar e na libra. Fechou bem estável.

BANCOS PARTICULARES
«Rio, 10-8-1956»

Abertura	CR$	CR$
Dólar (vend.)	77,00	—
Dólar (comp.)	75,00	—
Libra (vend.)	211,00	—
Libra (comp.)	205,00	—
Marco (vend.)	18,15	—
Marco (comp.)	17,70	—
Lira (vend.)	0.128	—
Lira (comp.)	0.124	—
Escudo (vend)	2,71	—

Fechamento	CR$	CR$
Dólar (vend.)	76,50	—
Dólar (comp.)	74,50	—
Libra (vend.)	210,00	—
Libra (comp.)	204,00	—

CÂMBIO OFICIAL

O mercado de câmbio oficial iniciou ontem os seus trabalhos em condições estáveis. O Banco do Brasil para cobranças vencidas em geral, remessa e quotas autorizadas, declarou vender libras, à vista, para entrega pronta, à Cr$ 52,6960 e dólares à Cr$ 18,82.

Aquêle Banco comprava letras de exportação a Cr$ .... 51,4080 sôbre Londres, e a Cr$ 18,36 sôbre Nova York. Assim, fechou inalterado.

O Banco do Brasil fixou as seguintes taxas:

	Vendas	Compras
Dólar, à vista	18,82	18,36
Libra	52.6960	51.4080
Franco suíço	4.4269	4.2834
Franco fr.	0.0536	0.0525
Franco belga	0,3784	0.3691
Pêso bol.	0.3137	—
Escudo	0.6607	0,6528
Corôa sueca	3.6402	3.5518
Corôa din.	2.7499	2.6840
Corôa tcheca	2.6139	2.55
Florim	4.9492	4.8282
Pêso arg.	s/c	s/c
Marco	4.5042	4.3941
Pêso uruguaio	4.4387	4.2847
Lira	0.0301	0.0294

OURO FINO

O Banco do Brasil comprou a grama do ouro fino, na base de 1 000/1 000, em barra ou amoedado, ao preço de Cr$ 20.3176.

CAMARA SINDICAL

Médias cambiais fixadas em 8 de agôsto de 1956:

MERCADO LIVRE

América do Norte-Dólar	78,09
Alemanha — Marco	18,71
Bélgica - Franco Belga	1,59
Canadá — Dólar	78,58
Dinamarca — Corôa	9,48
Inglaterra — Libra	215,48
Itália — Lira	0,1265
Portugal — Escudo	2,7503
Suécia — Corôa	15,00
Suíça — Franco	18,37

MERCADO OFICIAL

América do Norte-Dólar	18,72
Alemanha — Marco	4,5141
Bélgica - Franco Belga	0,3790
Dinamarca — Corôa	2,7499
França — Franco	0,0538
Holanda — Florim	4,9538
Inglaterra — Libra	52,6960
Suécia — Corôa	3,6402
Suíça — Franco	4,4269

MOEDAS

América do Norte-Dólar	79,30
Alemanha — Marco	20,50
Argentina — Pêso	2,73
Espanha — Peseta	1,85
França — Franco	0,2032
Itália — Lira	0,1350
Peru — Sol	4,50
Portugal — Escudo	2,81
Suíça — Franco	19,50

BANCO DO BRASIL

Bonificação sôbre exportações conforme instrução n. 131, da SUMOC:

1ª CATEGORIA

Dólar USA	18,70
Convênio	22,36
Libra	52,36
Suíça	4,3808
França	0,0491
Bélgica	0,3748
Suécia	3,3249
Dan. kr.	2,4661
Islândia	48,132
D. M.	4,4524
Florim	4,9211
Lira	0,0299

2ª CATEGORIA

Dólar	24,70
Convênio	22,95
Libra	69,16
Suíça	5,76
França	0,0658
Bélgica	4,4940
Suécia	4,4390
Dan. Kr.	3,2924
Islândia	64,26
D. M.	5,8809
Florim	6,50
Lira	0,0385

3ª CATEGORIA

Dólar USA	36,64
Convênio	34,41
Libra	103,592
Suíça	8,5444
França	0,0983
Bélgica	0,7328
Suécia	6,6557
Dan. Kr.	4,9365
Islândia	96,248
D. M.	8,7238
Florim	9,6422
Lira	0,0586

4ª CATEGORIA

Dólar USA	48,64
Convênio	45,92
Libra	136,192
Suíça	11,3428
França	0,1312
Bélgica	0,9728
Suécia	8,882
Dan. Kr.	6,5778
Islândia	128,576
D. M.	11,5809
Florim	12,8001
Lira	0,0778

VIDA BANCÁRIA

Notícias Diversas

MELHORAMENTOS PARA UM CONJUNTO RESIDENCIAL BANCÁRIO

Comunica-nos o Conselho de Moradores do Jardim Duas Praias, do Instituto dos Bancários, que em audiência com o presidente do IAPB e o diretor do Departamento de Inversões da autarquia, com a presença, ainda, do presidente e diretores da Associação Bancária Jardim Duas Praias, ficou assentado que o Instituto construirá, em terreno situado na rua "M", do referido conjunto, a sede-ginásio para a "ABJDP", concretizando, assim, uma grande aspiração dos moradores do conjunto Residencial Bancário.

NOVOS PROFESSORES FORMADOS PELA FUNDAÇÃO GETÚLIO VARGAS

A Escola Técnica de Comércio da Fundação Getúlio Vargas, acaba de diplomar vários professôres.

Figura entre os diplomandos o bancário Dunas Boechat Alvarenga, antigo funcionários do Banco Mineiro da Produção, atualmente exercendo as suas atividades profissionais no Banco do Brasil.

ARRECADAÇÃO

	Cr$
Renda Federal	
A Recebedoria do Distrito Federal arrecadou ontem	60.632.273,30
A Alfândega do Rio de Janeiro arrecadou ontem	6.539.037,40
Renda Municipal	
A Prefeitura do Distrito Federal arrecadou anteontem	77.103.208,80

Comissão de Processo Administrativo

EDITAL

A Secretária da Comissão de Inquérito designada pela Portaria n. 1, de quatorze de julho de mil novecentos e cinquenta e seis, ANA MARIA CAVALCANTI LÊDO, Encarregada de Apuração, em cumprimento da ordem do Sr. Presidente e tendo em vista o disposto no § 2.º do art. 222 do Estatuto dos Funcionários Públicos Civis da União, cita, pelo presente edital, LEÔNIDAS SOARES DE FARIA, Operário referência 19, para, no prazo de quinze dias a partir da publicação dêste, comparecer à Divisão do Pessoal Civil da Secretaria Geral da Marinha, 5.º andar, Edifício do Ministério da Marinha, a fim de apresentar defesa escrita, dentro de quinze dias, no processo administrativo a que responde, sob pena de revelia.

SECRETARIA GERAL DA MARINHA (Divisão do Pessoal Civil) em 8 de agôsto de 1956.

ANA MARIA CAVALCANTI LÊDO
Secretária da C. I.

À PRAÇA

EDITORIAL VITÓRIA LTDA. traz ao conhecimento dos seus clientes, fornecedores, autoridades constituídas e do público em geral, o seguinte esclarecimento:

1 — Já por duas vêzes, êste ano, agentes do DFSP estiveram nas dependências de nossa firma, sem que nada encontrassem em desabono de nossas legítimas atividades comerciais.

A primeira visita ocorreu no dia 27 de julho último, em nossa sede sita à rua Juan Pablo Duarte 50-sobrado, ocasião em que também foram vistoriados diversos outros estabelecimentos congêneres (Editôra Páginas, Editôra Conquista, Livraria Prado e outras). A segunda visita deu-se a 1º do corrente, em nosso depósito, à rua Silveira Lôbo, 43.

2 — Em face do ocorrido, na mesma manhã do dia 1º, o SINDICATO NACIONAL DOS EDITÔRES DE LIVROS E PUBLICAÇÕES CULTURAIS designou uma comissão com a incumbência de apurar o fato, não tendo sido, porém, alcançada em nosso depósito a caravana policial que de lá já se havia retirado, sem nada ter encontrado que comprometesse nossa firma.

3 — No dia 10 do corrente fomos surpreendidos com a notícia veiculada por alguns jornais sôbre uma busca e apreensão policial efetuada em prédio sito à rua do Riachuelo, 307 ou 367 (os informantes divergem), insinuando-se que o aluguel do referido imóvel seria pago no endereço desta firma.

A assertiva carece de qualquer fundamento, pois nossa Editôra nada tem a ver com o referido local.

4 — EDITORIAL VITÓRIA LTDA. desautoriza tais invencionices, tornando público, a quem interessar possa, que promoverá a responsabilidade judicial de quem quer que venha a prejudicar o bom nome da firma e perturbar suas legítimas atividades comerciais.

EDITORIAL VITÓRIA LTDA.

Apurados Mais de 34 Milhões de Cruzeiros nos Leilões de Ontem

Realizaram-se ontem, na Bôlsa de Valores do Rio, os leilões especiais da semana, para importação de adubos, inseticidas e outros produtos destinados à lavoura e para importaçã o de chassis de veículos a motores, rendendo Cr$ 34.537.435,00. O movimento de operações foi o seguinte:

PARA IMPORTAÇÃO DE ADUBOS, INSETICIDAS E OUTROS PRODUTOS

ESPÉCIE DE DIVISAS	CAT	MONTANTE DAS DIVISAS — OFERECIDAS	LICITADAS	SOBRAS	ÁGIOS — MÍNIMO	MÁXIMO	TOTAL EM CRUZEIROS
US$ ARGENTINA — ADUBO	1ª	1.000	—	1.000	—	—	—
PRONTO — INSET.	1ª	5.000	5.000	—	25,00	25,00	125.000,00
US$ CHILE — ADUBO PRONTO	1ª	33.000	26.000	7.000	25,00	25,00	650.000,00
US$ JAPÃO — ADUBO	1ª	2.000	—	2.000	—	—	—
PRONTO — INSET.	1ª	8.000	—	8.000	—	—	—
US$ FINLANDIA — INSET. PRONTO	1ª	7.000	—	7.000	—	—	—
US$ TURQUIA — INSET. PRONTO	1ª	30.000	—	30 000	—	—	—
US$ NORUEGA — INSET. PRONTO	1ª	3.000	—	3.000	—	—	—
US$ URUGUAI — INSET. PRONTO	1ª	30.000	22.000	8.000	25,00	25,00	550.000,00
US$ ACL — ADUBO	1ª	60.000	10.000	50.000	25,00	25,00	250.000,00
PRONTO — INSET.	1ª	103.000	94.000	9.000	25,00	25,00	2.350.000,00
DAN. KRS. — INSET. PRONTO	1ª	14.000	—	14.000	—	—	—
US$ — ADUBO	1ª	112.000	42.000	70.000	25,00	25,00	1.050.000,00
120 DIAS — INSET.	1ª	218.000	85.000	133.000	25,00	25,00	2.125.000,00
FRS. FRANCESES — ADUBO	1ª	4.550.000	4.550.000	—	0,0750	0,0750	341.250,00
PRONTO — INSET.	1ª	1.050.000	1.050.000	—	0,0747	0,0747	78.435,00
US$ ISRAEL — ADUBO	1ª	27.000	—	27.000	—	—	—
PRONTO — INSET.	1ª	18.000	—	18.000	—	—	—
SWE. KRS. — INSET. PRONTO	1ª	25.000	25.000	—	4,84	4,84	121.000,00

SUBTOTAL 7.640.685,00

PARA IMPORTAÇÃO DE CHASSIS VEICULOS · MOTORES

ESPÉCIE DE DIVISAS	CAT	OFERECIDAS	LICITADAS	SOBRAS	MÍNIMO	MÁXIMO	TOTAL EM CRUZEIROS
FRS. FRS. PRONTO	2ª	2.450.000	—	2.450.000	—	—	—
SWE. KRS. PRONTO	2ª	175.000	175.000	—	17,41	17,41	3.046.750,00
US$ JAPÃO PRONTO	2ª	10.000	—	10.000	—	—	—
US$ ACL PRONTO	2ª	100.000	15.000	85.000	90,00	90,00	1.350.000,00
US$ 120 DIAS	2ª	250 000	250.000	—	90,00	90,00	22.500.000,00

SUBTOTAL 26.896.750,00

TOTAL GERAL EM CRUZEIROS 34.537.435,00

BANCO DO COMÉRCIO S/A

O MAIS ANTIGO DA PRAÇA DO RIO DE JANEIRO

RESUMO DO BALANCETE EM 31 DE JULHO DE 1956

ATIVO	Cr$	PASSIVO	Cr$
Caixa	190 349 779,80	Capital	90 000 000,00
Empréstimos	936 166 906,80	Reservas	89 107 824,70
Agências e Correspondentes	336 434 579,50	Depósitos	1 206 746 278,50
Imóveis e Ed. de uso do Banco	85 006 864,70	Agências e Correspondentes	323 052 650,40
Diversas Contas	302 241 602,50	Diversas Contas	141 291 979,70
Contas de Compensação	1 292 382 309,70	Contas de Compensação	1 292 382 309,70
	3 142 581 043,00		3 142 581 043,00

Arthur Bernardes Filho
Presidente em exercício

Moacyr de Carvalho
Contador Geral (Reg. nº 14 320 no C.R.C.)

DIARIO SINDICAL

Jornalistas Profissionais — A diretoria do Sindicato dos Jornalistas Profissionais do Rio de Janeiro, em face da constatação em sua tesouraria de desvio de centenas de fichas organizativas, vem apelar para os associados, no gôzo de seus direitos sindicais, a fim de que, no horário habitual do expediente do Sindicato, pelo telefone: 42-1398 ou por carta, forneçam dados explicativos de suas condições profissionais e sindicais.

A diretoria esclarece que está diligenciando para apurar, dentro do funcionalismo, a quem cabe a responsabilidade dessas irregularidades e assegura que não serão prejudicados em seus direitos os associados cujas fichas porventura estejam desaparecidas.

Comerciários — Serão realizadas nos dias 10, 11 e 12 de setembro, as eleições para a renovação da Diretoria e Conselho Fiscal do Sindicato dos Empregados no Comércio. O prazo para registro de chapas termina hoje às 12 horas.

Conferentes — Realizar-se-á no dia 2 de setembro, às 9 horas, uma reunião da chapa encabeçada pelo sr. Adelson Meneses, que concorrerá às próximas eleições a realizar-se no Sindicato dos Conferentes e Consertadores de Carga e Descarga do Pôrto do Rio de Janeiro.

A referida chapa irá reunir-se na sede do "Recreio da Saúde", a fim de elaborar o programa da futura diretoria.

Rodoviários e Anexos — O Sindicato dos Condutores de Veículos Rodoviários e Anexos do Rio de Janeiro convocou uma assembléia geral extraordinária para o dia 13 (segunda-feira), às 20 horas, para solicitar da classe autorização para a diretoria levantar um empréstimo, destinado ao pagamento dos salários atrasados.

N.B. — Solicitamos dos presidentes de sindicatos enviarem tôda a correspondência sindical para "Diário Sindical" — avenida Rio Branco n. 133.

Navios Esperados

Navios	Data	Proced.	Tel.:
Paraguai	12	B. Aires	23-6010
Guaiana	12	Gdynia	43-5970
Augustus	12	B. Aires	43-8860
H. Monarch	12	B. Aires	23-2161
B. Marú	12	Japão	23-2000
Corrientes	13	B. Aires	43-1093
Brasil	14	B. Aires	43-0910
Laennec	15	B. Aires	43-4915

Associação dos Ex-Combatentes do Brasil

SEÇÃO DO DISTRITO FEDERAL
SEDE PROVISÓRIA: — AVENIDA AUGUSTO SEVERO N. 4
EDITAL DE CONVOCAÇÃO: Assembléia Geral Extraordinária

A Associação dos Ex-Combatentes do Brasil, Seção do Distrito Federal, de acôrdo com os arts. 40, 41, 42, 43 e 44 e seus parágrafos, convoca uma Assembléia Geral Extraordinária para o dia 14 do corrente, às 19 horas, em primeira convocação, e às 20 horas em segunda convocação, com a seguinte ordem do dia:

a) Discussão das teses apresentadas para a VI Convenção Nacional a realizar-se em novembro próximo;

b) Assuntos Gerais.

Rio de Janeiro, 10 de agôsto de 1956.

MAJOR MILTON LUIZ KLUGB
Presidente

FUTEBOL EM RESUMO

● Os vascaínos, com proveitoso treinamento individual, encerraram ontem os preparativos para a peleja de amanhã em Conselheiro Galvão. Martim Francisco, a princípio, estava disposto a modificar a ala esquerda, fazendo sair Livinho, entrando Dejair pela extrema e retornando Pinga à sua primitiva posição. No entanto, Livinho, no conjunto desta semana, exibiu-se ótimamente, assegurando a sua permanência no quadro. Ontem estivemos com o vice-presidente Soares Calçada, que nos informou acreditar apresentará o Vasco contra o Madureira a mesma equipe que enfrentou o Botafogo. Os cruzmaltinos estão concentrados em S. Januário, aguardando com serenidade o prélio de amanhã. Sintetizando o que foi dito acima, os vascaínos enfrentarão os suburbanos com: Carlos Alberto; Paulinho e Bellini; Laerte, Orlando e Coronel; Sabará, Livinho, Vavá, Válter e Pinga.

— x —

● O Madureira, que domingo terá um compromisso dos mais arriscados, pois receberá a visita do Vasco da Gama, em Conselheiro Galvão, aprontou na manhã de ontem e imediatamente iniciou a concentração nas próprias dependências do clube. Os titulares, manobrando bem, assinalaram 3-1 sôbre os suplentes. Machado, Tião e Jocelino marcaram para os titulares, sendo de autoria de Nélson, o único tento dos suplentes.

— x —

● Com a presença de todos os titulares, os bangüenses encerraram na tarde de ontem, em Moça Bonita, os exercícios para a peleja contra o São Cristóvão. O titulares, após 90 minutos, abateram aos suplentes por 4-1. Caiazans, Décio II, Ubaldo e Hilton marcaram para os efetivos, enquanto Grilo assinalou o tento dos suplentes. Após a prática, os alvi-rubros retornaram às dependências da Vila Hípica, onde permanecerão concentrados até momentos antes da peleja. Os bangüenses não têm problemas e apresentar-se-ão completos contra o São Cristóvão.

— x —

● Em Teixeira de Castro, o Bonsucesso aprontou para a peleja de domingo contra o Canto do Rio. Sessenta minutos durou a prática dos rubro-anis, tendo terminado como a maioria dos treinos de ontem, com a contagem de 3-1 para os titulares, tentos de Valdemar (2) e Quarentinha, para os efetivos, cabendo a Araçagipe o gol dos suplentes. A equipe titular não sofrerá alteração para o prélio com o Canto do Rio, ou seja com: Jorge; Mauro e Gonçalo; Haroldo, Pacheco e Gilberto; Pedro Bala, Quarentinha, Válter Prado, Valdemar e Nilo.

TÍTULOS PROTESTADOS

EM 4 DE AGÔSTO DE 1956

1º CARTÓRIO:

Port. Banco do Brasil S. A. — Devd. Machado Carneiro S. A. — Indústria e Comércio — Rua Acre, 90 — 7º andar — Duplicata .... 43.701,60.

Port. Banco do Brasil S. A. — Devd. Machado Carneiro S. A. — Indústria e Comércio — Idem Duplicata 28.834,00.

Port. Banco do Brasil S. A. — Dev. Machado Carneiro S. A. — Indústria e Comércio — Idem — Duplicata 28.826,40.

Port. Léo Antunes Ferreira — Emit. Cid Expedito de Sousa Lima — Estrada Vicente de Carvalho, 223 — Aval. João de Sousa Lima — Idem — Promissória 10.000,00.

Port. Alcides Dias Lopes — Emit. Angelo Capelin de Mendonça — R. Joaquim Murtinho, 636 — Aval. Maria José Freire de Mendonça — R. J. Murtinho, 636 — Promissória .... 10.000,00.

Port. Crivano S. A., Comércio e Indústria — Devd. Guido & Cia. — R. Carlos de Carvalho, 58 — Duplicata 10.000,00.

Port. Banco de Crédito Mercantil S. A., mand. — Emit. Pedro Larcher — Av. Presidente Vargas, 416 — sala 1310 — Promissória .... 6.250,00.

Port. Banco do Brasil S. A. — Devd. Machado Carneiro S. A. — Indústria e Comércio — Rua do Acre, 90 — 7º andar — Duplicata 40.051,10.

Port. Banco do Brasil S. A. — Dev Emprêsa Queirós Comércio e Indústria de Papéis S. A. — R. Barão de São Félix, 18 — Duplicata 20.655,00.

Port. Banco do Brasil S. A. — Dev. Emprêsa Queirós Comércio e Indústria de Papéis S. A. — R. Barão de São Félix, 18 — Duplicata 58.650,00.

Port. Banco Holandês Unido — Dev. Machado Carneiro S. A. Indústria e Comércio — Rua do Acre, 90 — 7º andar — Duplicata ...... 60.000,00.

Port. Banco do Brasil S. A. — Devd. Emprêsa Queirós Comércio e Indústria de Papéis S. A. — R. Barão de São Félix, 18 — Duplicata 87.228,00.

Port. Banco Boavista S. A., mand. — Dev. Machado Carneiro S. A. — Indústria e Comércio — Rua do Acre, 90 — 7º andar — Duplicata .... 20.635,20.

Port. Banco Industrial e Comercial do Sul S. A., mand. — Dev. Machado Carneiro S. A. Indústria e Comércio — idem — Duplicata .... 115.107,20.

Port. Banco do Brasil S. A. — Dev. Emprêsa Queirós Com. de Ind. de Papéis S. A. — Rua Barão de São Félix, 18 — Duplicata .... 60.775,80.

Port. Banco do Brasil S. A. — Devd. Emprêso Queirós Com. Ind. de Papéis S. A. — idem — Duplicata 74.865,50.

2º CARTÓRIO:

Port. Mesbla S. A. — Comp. J. da Silva Valinho & Cia. Ltda — Av. Suburbana, 7371 — Duplicata 7.512,60.

Port. Samuel Borges Carvalho — Emit. Paulo Leite Brandão — Rua 1º de Março, 66 — 5º — Promissório 1.250,00.

Port. Banco Português do Brasil S. A. — mand. — Comp. Otávio da Silva — R. Diamantes, 615 — Ind. Dupl. 3.370,50.

Port. Léo Antunes Ferreira — Emit. Cid Expedito de Sousa Lima — Estrada Vicente de Carvalho, 223 — Aval. João de Sousa Lima — idem — Promissória 10.000,00.

Port. Banco Francês e Italiano p|a América do Sul S. A. — mand. Dev. José Joaquim Esteves Cunha — R. Honório, 686 — Duplicata 7.000,00.

Port. Alcides Dias Lopes — Emit. Angelo Capelia de Mendonça — R. Joaquim Murtinho, 636 — Aval. Maria José Freire de Mendonça — idem — Promissória 10.000,00.

Port. Judka Cukier — Emit. Geraldo Monteiro de Castro — R. Laurindo Filho, 80 — Promissória .. 10.000,00.

Port. L. J. Costa & Cia. Ltda. — Devd. Emprêsa Queirós Com. e Ind. de Papéis Ltda. — Av. Suburbana, 3196 — Duplicata ...... 3.200,00.

Port. Albino José da Costa — Emit. Joaquim da Conceição Cardoso — Av. Suburbana, 10092H — Promissória 52.000,00.

Port. Alfred Hiller Metais Ltda. — Devd. M. I. I. C. Metalúrgica Importadora Ind. e Com. Ltda. — Estrada Vicente de Carvalho, 490 — Duplicata 69.000,00.

Port. Banco do Brasil S. A. — Ag. Saúde — Devd. Emprêsa Queirós Com. e Ind. de Papéis S. A., Rua Barão de São Félix, 18 — Duplicata 8.211,00.

Port. Banco do Brasil S. A. — Ag. Saúde — Devd. Emprêsa Queirós Com e Ind. de Papéis S. A. — Idem — Duplicata 36.128,40.

Port. Banco do Brasil S. A. — Ag. Saúde — Devd. Emprêsa Queirós Com. e Ind. de Papéis S. A. — idem — Duplicata 11.973,80.

Port. Banco do Brasil S. A. — Ag. Saúde — Dev. Emprêsa Queirós Com. e Ind. de Papéis S. A. — Idem — Duplicata 74.865,40.

Port. Banco Boavista S. A. — mand. — Comp. J. F. da Conceição — Rua Gen. Pedra, 86 — Dupl. Ind. 2.705,50.

Port. Banco Boavista S. A., mand. — Devd. Araújo Góis & Cia. Ltda. — Praça da Bandeira, 49 — Duplicata 9.100,00.

Port. Banco Comercial do Estado de São Paulo S. A., mand. — Comp. Araújo Góis & Cia. Ltda. — idem — Ind. Dupl. 16.822,00.

Port. Banco do Brasil S. A. — Devd. Emprêsa Queirós Com. Ind. de Papéis S. A. — Rua Barão de São Félix, 18 — Duplicata .... 57.120,00 pelo saldo de 30.000,00.

Port. Banco do Brasil S. A. — Devd. Emprêsa Queirós Com. e Ind. de Papéis S. A. — idem Duplicata 60.775,70.

Port. Banco do Brasil S. A. — Devd. Emprêsa Queirós Com. e Ind. de Papéis S. A. — idem — Duplicata 44.667,00.

Port. Banco do Brasil S. A. — Devd. Emprêsa Queirós Com. e Ind. de Papéis S. A. — idem — Duplicata 61.693,30.

Port. Banco do Brasil S. A. — Devd. Emprêsa Queirós Com. e Ind. de Papéis S. A. — idem — Duplicata 55.791,20.

3º CARTÓRIO:

Port. Samuel Borges de Carvalho — Emit. Paulo Leite Brandão — Rua 1º de Março, 66 — 5º andar — Promissória 1.250,00.

Port. Léo Antunes Ferreira — Emit. Cid. Expedito de Sousa Lima — Estrada Vicente de Carvalho, 223 — Aval. João de Sousa Lima — Idem — Promissória 20.000,00.

Port. Quixadá & Cia. Ltda. — Devd. José Marotto — Rua Padre Nóbrega, 1028 — apart. 102 — Duplicata s|2.900,00.

Port. Materiais de Construção São Jorge — Comp. João Mendonça Moreira — R. Pompeu Loureiro, 120 — Triplicata 3.625,00.

Port. Albino José da Costa — Emit. Joaquim da Conceição Cardoso — Av. Suburbana 10092H — Promissória. 52.000,00.

Port. Alfredo Hiller Metais Ltda. Devd. M. I. I. C. Metalúrgica Importadora Ind. e Com. Ltda. — Estrada Vicente de Carvalho, 490 — Duplicata 69.000,00.

Port. Banco do Brasil S. A. — ag. Saúde — Devd. Emprêsa Queirós Com. e Ind. de Papéis S. A. — Rua Barão de São Félix, 18 — Duplicata 8.211,00.

Port. Banco do Brasil S. A., — mand. — Devd. Emprêsa Queirós Com. e Ind. de Papéis S. A. — Idem Duplicata 36.128,40.

Port. Banco do Brasil S. A., mand. — Devd. Emprêsa Queirós Com. e Ind. de Papéis S. A. — Idem Duplicata 11.973,80.

Port. Banco do Brasil S. A. — Ag. Saúde — Devd. Emprêsa Queirós Com. e Ind. de Papéis S. A. — Idem Duplicata 74.865,40.

Port Banco Boavista S. A.. — mand. — Comp. J. F. da Conceição — Rua Gen. Pedra, 86 — Dupl. Ind. 2.705,50.

4º CARTÓRIO:

Port. Samuel Borges Carvalho — Emit. Paulo Leite Brandão — Rua 1º de Março, 66 — 5º — Banco do Brasil — Promissória ...... 1.250,00.

Port. Léo Antunes Ferreira — Emit. Cid Expedito de Sousa Lima — Estrada Vicente de Carvalho, 223 — Aval. João de Sousa Lima — Idem — Promissória 180.000,00.

Port. Alexandre Marques Maia — Emit. Alzira Mois Braga — Rua Dr. Jovinianq, 305 — Aval. Clóvis Braga — Idem — Promissória .... 12.000,00.

Port. Metalúrgica de Construção São Jorge — Comp. Abel Dias — Av. Presidente Vargas, 1.163 — sob. — Duplicata 8.508,00.

Port. Cia. Nac. de Vidros e Molduras — Devd. José Perpétuo de Oliveira — R. Henr. Dias, 30, — casa 9 — Duplicata 4.436,30.

Port. Nélson Leal de Oliveira — Emit. J. Carlos Duarcte Novais — Rua Uruamarino, 154 — Aval. Edson Torres Pereira — R. Barcelos Domingos, 83-B — Promissória ... 500,00.

Port. Alfred Hiller Metais Ltda. — Devd. M. I. I. C. Metalúrgica Importadora Ind. e Comércio Ltda. — Estrada Vicente de Carvalho, 490 — Duplicata 69.000,00.

Port. Manuel Joaquim Ferreira Pinto — Emit. Espólio de José Scarrone — R. Gonzaga Bastos, 314 — Promissória 10.000,00.

Port. Banco Francês e Italiano p| América do Sul S. A. — mand. Emit. Odorico Artur Delgado — Banco do Brasil — Seção Tesouraria — Promissória 2.500,00.

Port. Banco do Brasil S. A. — Devd. Emprêsa Queirós Com. e Ind. de Papéis S. A. — rua Barão de São Félix, 18 — Duplicata .... 55.791,20.

Port. Banco do Brasil S. A. — Devd. Emprêsa Queirós Com. e Ind. de Papéis S. A. — idem — Duplicata 11.973,80.

Port. Banco do Brasil S. A. — Devd. Emprêsa Queirós Com. e Ind. de Papéis S. A. — idem — Duplicata 7.038,00.

Port. Banco do Brasil S. A. — Devd. Emprêsa Queirós Com. e Ind. de Papéis S. A. — Idem — Duplicata 36.128,40.

Port. Banco do Brasil S. A. — Devd. Emprêsa Queirós Com. e Ind. de Papéis S. A. — Idem — Duplicata 86.720,00.

EXPOSIÇÃO FLUTUANTE ESPANHOLA VIRÁ AO RIO

A BORDO DO «CIUDAD DE TOLEDO»

ATÉ o fim do corrente mês de agôsto, deverá chegar ao pôrto do Rio o navio «Cindad de Toledo», a bordo do qual se acha instada a exposição de produtos espanhóis que percorrerá diversos países do Atlântico americano. A referida exposição foi inaugurada, ontem, pelo chefe do Estado espanhol que se achava acompanhado de sua espôsa e numerosas outras altas autoridades.

O «Ciudad de Toledo», construído em estaleiros espanhóis, tem uma tripulação de 50 homens, além de 36 pessoas enarregadas da conservação da exposição.

O Brasil será o primeiro país da América a receber a «Exposição Flutuante Espanhola de 1956», e o único no qual o "Ciudad de Toledo" tocará em 4 portos: Rio de Janeiro, Santos, Bahia e Recife.

Société Générale de Transports Maritimes

Rio para Bahia, Dakar, Barcelona, Marselha e Gênova
PROVENCE 4 de Setembro
BRETAGNE 25 de Setembro
PROVENCE 23 de Outubro
BRETAGNE 13 de novembro
PROVENCE 11 de dezembro

Rio para Santos, Montevidéu Buenos Aires
PROVENCE 23 de Agôsto
BRETAGNE 13 de Setembro
PROVENCE 11 de Outubro
BRETAGNE 1 de Novembro
PROVENCE 29 de Novembro

PASSAGENS DE LUXO PRIMEIRA CLASSE, ETC.
Vendemos passagens de chamada de tôdas as classes da França, Itália, Espanha, Israel e Síria.

Agentes Gerais:
COMPANHIA COMERCIAL E MARÍTIMA S.A.
Av. Rio Branco, 4 — Tel.: 23-2930

CASA JUVENAL
Artigos para alfaiates em geral. Tecidos de linhos e casimiras das melhores procedências.
AVENIDA PRESIDENTE VARGAS, 1,219 — TEL.: 43-0300.

Automobilismo e TRÁFEGO

União Beneficente Dos Chauffeurs do Rio de Janeiro

DEPARTAMENTO JURIDICO — Advogados: drs. Francisco Mateus Ferreira, Edmundo de Almeida Rêgo Filho, Afonso Silva Ferrão, Hélio Pinheiro da Silva, José de Ribamar Campelo, Joaquim Luís de Oliveira Belo, Glenan Barbosa da Cruz e Euvaldo Batista de Oliveira. Os srs. associados são atendidos pelo Departamento, para qualquer consulta, no expediente das 11h30m às 12h30m, todos os dias úteis.

DIRETORIA — Reune-se, hoje, em sessão ordinária, às 19 horas, estando convocados os diretores: Alberto Ferreira dos Santos, presidente; Belmiro Aníbal Alves, vice-presidente; Ernesto Ferreira Leitão, 1º secretário; Eduardo Gomes, 1º tesoureiro; Joaquim Valim, 2º tesoureiro; Antônio Pita, procurador geral; José de Sousa (5º), bibliotecário: Manuel dos Santos Filho, arquivista.

COMISSÃO DE SINDICANCIA — Estão convocados para a reunião ordinária, hoje, às 19 horas, os membros da comissão: Alberto dos Reis, Alfredo Ferreira Martins, Antônio do Nascimento (2º), Norival Bruno de Morais e Oscar Aniceto da Costa.

DEPARTAMENTO MÉDICO — Horário; dr. Braga Neto, das 8 às 1 horas, todos os dias úteis; dr. Paulo Fernandes, das 12 às 14 horas, todos os dias úteis, exceto aos sábados; dr. Abias Vieira, das 18 às 19 horas, todos os dias úteis, exceto aos sábados e às sextas-feiras.

DEPARTAMENTO DENTARIO — Horário: dra. Leila Maxnuk, às segundas, quartas e sextas-feiras, das 8 às 10 horas; dra. Marina Maxnuk, às têrças e quintas-feiras, das 13 às 15 horas.

DEPARTAMENTO DE ANALISES — Dr. Silvio Rangel. Horário: das 12h30m, às 14h30m, todos os dias úteis, exceto aos sábados.

AMBULATÓRIO — Enfermeiro Sebastião Freitas da Silva. Horário: — das 8 às 15 horas, todos os dias úteis, exceto aos sábados, que é das 8 às 12 horas.

MÉDICOS ESPECIALISTAS — OCULISTA — Dr. João Gervais, Clínica Santa Luzia, à rua Gonçalves Dias, 80-A, 3º andar, todos os dias úteis, das 9 às 11 horas; Otorrinolaringologista — Dr. Maurilio de Melo, à praça Floriano, 55, 10º andar, às têrças e quintas-feiras, das 14 às 1 horas; Tisiologista — Dr. Olímpio Gomes, à rua México, 21, 3º andar, sala 302, às têrças, e quintas-feiras, das 17 às 19 horas. Os associados serão atendidos mediante a apresentação da guia de consulta expedida pela Secretaria.

PAGAMENTO DE BENEFICÊNCIAS — O total das beneficências, em número de 282, referente o mês de julho findo, importou em Cr$ ...... 312.708,00. O pagamento será efetuado a partir de hoje, dia 1º até o dia 5, na Tesouraria, das 9 às 12 horas, mediante a apresentação da carteira associativa.

CARTEIRAS ASSOCIATIVAS — A fim de receberem suas carteiras de identidade social, pede-se o comparecimento dos seguintes associados: Bhering Bueno Rivas, Bertolino Camilo da Silva, Benjamin da Silva Cerqueira, Blasino Orfei, César Marques Diniz Filho, Carlos Barbosa da Silva, Carlos Castelo Branco, Carlos Ferreira Pireda, Carlos Adolfo Hasselmann, Charles Ferdinand Anders, Calisto Guimarães, Carmem Barril, Carlos Alberto Simone, Dionísio do Couto, Dario Alves Martins, Dragutin Segula, Delfim Henriques, Dorival Tenório da Silva, Darci Meneses, Darci Antônio, Darci Gonçalves Valim, Domingos Pinto Teixeira Filho, Dionísio do Espírito Santo, Djalma Ferreira, Danton Barbosa, Darci Pereira de Avelar, Enéias Rocha, Eli César de Siqueira, Epifânio Honório dos Santos, Eladio Nunes Leal, Ernestina Câmara Lousada, Estevão Rusenhack, Edir Henrique do Nascimento, Edson Inácio de Sousa, Ernesto Edmundo Pires, Eugênio Moreira, Esposito Giusepe, Emílio Rufino Vieira, Edilson de Brito Pires, Eduardo Rodrigues Pinto, Eleutério Rodrigues Gaia e Edney Kfury.

SECRETARIA — Para regularização de seus pedidos de registro de família, solicita-se o comparecimento dos seguintes associados: — Adib Cauerk, Alberto Campos da Cunha, Alcides Paulo de Sousa, Amncio Fernandes, Antônio da Conceição, Antônio Estêves da Costa, Antônio José Furtado, Antônio Pais de Magalhães, Antônio da Silva Dias, Antônio do Vale Honorato, Augusto Antônio de Carvalho, Aires Saraiva, Bento da Silva Madeiros, Bráulio Moreno da Silva, Carlos de Figueiredo Duarte, Clóvis Pinto Ferreira, Constantino de Santiago Souto, Crispim Machado, Dimpino Rosa da Silva, Domingos Cardoso de Sousa, Edvaldo dos Santos, Evaldo Ferreira da Silva, Eugênio Madalena, Ferdinando Barros Falcão, Barros Falcão de Lacerda, Gigílo Luili, Guilherme Rodrigues da Silva, Heitor Correia de Oliveira, Henrique Marques Pereira, Hugo de Barros e Silva, Hugo dos Santos, Humberto Benício de Oliveira e Jacinto Pais da Costa, Manuel Ferreira de Araújo, Rubem Ferreira da Silva, Joaquim Moreira, Elzerino Rufino Vieira, Oscar Silveira da Cunha, Jorge Von Dolinger Filho, Antônio da Silva Bandeira, Manuel Antônio da Silva e Joel Guimarães Marcheti.

AS 7H45M: — Teresinha Drumond Tolentinode Sousa, Walder Moreira, Joel dos Santos, João Gomes da Silva, Manuel Antônio da Silva, Eurico Lopes Castelo Branco, Cinarchio Barbalho Pinto, Oscarino Lucchini, Gérson Marques Guidine, Orlando da Conceição, Válter Rodrigues da Cunha, Jaime Pereira da Rocha, Agenor Rodrigues Franco, Antônio Bonifácio, Fernando José do Monte, Humberto de Carvalho Rêgo, Carlos de Oliveira, José Lopes, Manuel Andrade Filho, Aníbal da Encarnação, Celso Fortes, Serafim Franklin Rodrigues, Pedro dos Santos Cunha, Neide Pedroso Amaral, Milton Maia, João Batista da Costa, José Nicolau Barbosa, Francisco Barreto da Silva, Nilson Ilarraz Pereira, Ramon Nieto Caamano, Ailton de Jesus, Altair Reis de Deus, Antônio Carvalho Branco, Sebastião Joaquim Lopes, Francisco Lorenzo Gonzalez, Antônio Joaquim Madureira, Acácio de Freitas Batista, Antônio José de Meneses, Manuel José Gonçalves e Benedito Antônio da Silva.

AS 9 HORAS: — Sônia Maria da Fonseca Machado, Nilson Batista do Nascimento, José Tavares dos Santos, Aristides Bezerra de Vasconcelos, Eupélio Soares de Oliveira, Manuel de Oliveira, Roque Albuês de Sousa, Diógenes de Macedo Teixeira, Nicomedes Gomes da Conceição, Hernane Pereira Maia, Edna Viana de Almeida, José Dias de França, Severino Ferreira da Silva Sibila, Manuel Barbosa dos Santos, José Alves Pereira, Jorge Cavalcanti da Silva, Carlos de Oliveira Peixoto, Ari Joaquim Zveiter Averbug, Artur Gilberto Hirgech, Isaac Revoredo Leitão, Floriano da Silva Santos, Haroldo de Matos, Sérgio Lopes Ferreira, Domenico Roseti, Alfredo Ferreira dos Santos, Benedito Leite Simões, Manuel de Jesus das Lapas, Jorge Pessoa Morais, Luciano Martins da Silva, Augusto Luís Pereira, Geraldo dos Santos, Adelino de Araújo Pinho, Geraldo Fernandes Soares, José Luís Filho, Hélio Antônio de Paiva, Geraldo Fonseca, Sérgio Botelho, Antônio Teles de Araújo, Antônio Altino da Silva, Valdemar Correia de Brito.

— A falta à chamada importará no pagamento de nova inscrição.

Centro Beneficente dos Motoristas do Rio de Janeiro

DEPARTAMENTO JURIDICO — Advogados: dr. Alvarenga Viana, Lameira de Niemeier, Gusman Tavares, Alfredo Guarische, Mário Rodrigues, Soares de Mendonça, Napoleão Noronha, Osmar Denis Catete, diàriamente, das 11 às 12 horas.

Estão intimados a comparecer, amanhã, dia 31 do corrente, às Varas Criminais abaixo, os seguintes associados:

Sexta — José Espiridião Silva; Sétima — José Coelho; Oitava — Diamantino Duarte Martins; Nona — Américo Ribeiro; Décima Primeira — José Rodrigues de Moura; Décima Terceira — José Coelho; Décima Sexta — João Crisóstomo Filho.

Os associados acima, deverão comparecer em nosso Departamento Jurídico, no horário das 10 às 12 horas, antes de seguirem para o Forum Criminal.

DEPARTAMENTO MÉDICO — Dr Pereira Muniz, diàriamente das .. 8h30m, às 9h30m e das 18 às 19 horas; aos sábados, das 8 às 10 horas; dr. Stênio Gusman Tavares, têrças e quintas-feiras, das 14 às 15 horas; dr. Luís França, de segunda a sexta-feira, das 10 às 11 horas

AMBULATÓRIO — Enfermeiro Sebastião Freitas da Silva Horário das 8 às 15 horas, todos os dias úteis, exceto aos sábados, que é das 8 às 12 horas.

GABINETE DENTARIO — Dr Geraldo Ferraz, têrças, quintas e sábados, das 9 às 11 horas: dr. João Coelho, segundas, quartas e sextas-feiras, das 9 às 11 horas, dr. Ari de Magalhães, segundas, quarta e sextas-feiras, das 17 às 19 horas.

MENSALIDADES DO CENTRO — Poderão ser pagas também a qualquer hora da noite.

ENFERMEIRO — Francisco Lima Nunes, atende diàriamente, das 9 à 11 horas, ou das 16 às 17 horas.

PÔSTO COLETOR DO IAPETC — Para o interêsse de seus contribuintes, êsse pôsto funciona dia e noite.

SERVIÇO DE AUTO-SOCORRO — Funciona ininterruptamente, atendendo pelos telefones: 43-4703 e .. 43-5319, ou pessoalmente em nossa sede.

SERVIÇO DE TRÂNSITO

EXAME DE MOTORISTAS CHAMADA PARA 13 DO CORRENTE — As 6H30M: — Fanny Levin, José Correia, Heiber Pereira de Lacerda, Marcelo dos Reis, José Fernando Longo, Ana Nilton Delfino Santana, Antônio Júlio, Odilon Baiense, Alair de Carvalho, William Dias Basilio, José Marques Ferreira, Francisco Augusto Gaspar, Benjamim Botelho de Macedo, Eugênio Ramos Nogueira Filho, Osmar Joaquim da Fonseca, José Rodrigues Toste, João Batista Ferreira, José de Amorim Gomes, Horácio Marques de Oliveira, José Alves Ferreira, Nélson da Silva, Iris René Jean Batista Ronda Silva, José Francisco Fragoso, Manuel Berga, Antônio Dias Lima, Manuel Marinho da Silva, Francisco Florentino Guimarães, Luís Fernandes da Silva, Ivo Domingos de Oliveira, Antônio Francisco da Luz, Maria Lúcia Brasilio de Araújo, Ma-

PODER JUDICIÁRIO

CONCORDATAS PREVENTIVAS

F. J. FERREIRA & FILHO LTDA. Esta firma estabelecida à Av. Italianos, 226, requereu no Juízo da 2ª Vara Cível uma concordata Cr$ 1.744.662,40. A requerente é estabelecida na Estação de Turi Assú.

EMPRESA QUEIROZ COMERCIO E INDUSTRIA DE PAPÉIS S|A. — Pelo Juiz da 5ª Vara Cível foi autorizado o processamento da concordata preventiva desta firma, estabelecida à av. Suburbana, 3.196, com indústria de papéis, para pagamento de 60% em 4 prestações semestrais na prazo de 2 anos. Foi marcado o prazo de 20 dias para habilitações de créditos e nomeado comissário, Indústria Reunidas Irmãos Spina.

DESPACHOS EM FALENCIAS

9ª VARA CIVEL:

ESTOFOS ARAUJO LTDA. — Habilitação de crédito de I. A. P. I. — O síndico e o dr. Curador das Massas, o primeiro impugnando o crédito, e o segundo apoiando-o nessa iniciativa, não atenderam ao despacho de fls. 21, quando determinou a verificação do crédito. E, assim, a audiência se realizou sem que elementos fôssem trazidos aos autos para dirimir a controvérsia, que não é pequena. O Instituto reclama contribuições a partir de 1942 e a firma falida se organizou em 1946, segundo informações próprias e do síndico. Tenho, pois, que repetir o ato para que se processe a verificação do crédito, designado o perito Antenor André, e marcando o próximo dia 27 do corrente às 16h30m para audiência de verificação. Ofereçam os interessados, em três dias, os seus quesitos.

10ª VARA CIVEL:

DAVID JOSÉ DE ARAUJO — Desentranhe-se e restituam-se, contra recibos.

DISTRIBUIDORA DE APARELHOS SANITÁRIOS E ENCANAMENTOS LTDA. — Deferido o pedido de fls. 154, esclarecidos a fls. 157, observando-se a promoção de fls 55 verso.

LAVANDERIA DO LAR S|A. — Julgado procedente o pedido de restituição requerido por Cia. Comercial e Marítima.

FALENCIA DENEGADA

PREFA ESTRUTURAS PREFABRICADAS DE CONCRETO, AÇO, MADEIRAS E CONSTRUÇÕES LTDA. — O juiz da 2ª Vara Cível homologou por sentença a desistência do pedido de falência requerido contra esta firma estabelecida à av. Salvador de Sá, 6.

DESPACHOS EM CONCORDATAS

9ª VARA CIVEL:

ISAAC GOFFMAN & CIA. — Ordenado a inclusão do crédito de Banco Mazza S|A. por Cr$ 100.000,00. Deferida a restituição formulada por Sociedade de Cortumes Ltda. determinando, que não existindo a mercadoria ou parte dela, a restituição se faça como manda o art. 78 § 2º da Lei de Falências. Nos autos do pedido de restituição formulado por Válter & Cia. Ltda., foi designado o dia 27 do corrente às 16 horas, para audiência de instrução e julgamento.

INCA INDÚSTRIA NACIONAL DE CALÇADOS E CONFECÇÕES LTDA. — Deferido a restituição formulado por Sociedade de Cortumes Ltda., e como a concordatária informa que a mercadoria foi consumida, mando que se aplique ao caso § 2º do art. 78 da Lei de Falências.

10ª VARA CIVEL:

NORTELETRICA S|A. — Nos autos de pedido de restituição requerido por João Telpizov foi proferido o seguinte despacho: Para adequada instrução do feito, individa a reclamante (Lei de Falências art. 77) as coisas reclamadas; a Curadoria e o Juizo, que eventualmente, passará mandado de entrega, não sabe quais são elas, ainda que possam conhecê-las a reclamante e a concordatária. Será marcada, oportunamente, nova data para audiência, que estava marcada para o dia 3. Nos autos do pedido de restituição requerido por Importadora Norjak Ltda. foi julgado parcialmente, procedente o pedido determinando que se entreguem a reclamante as mercadorias em estóque, passando-se o competente mandado após o transito em julgado desta sentença, e negada a restituição do que foi alienado. Inclua-se a reclamante como credora quirografaria no passivo da concordata.

W. C. PICANÇO — Aguarde-se os 30 dias a qual alude a promoção. Nos autos de habilitação de crédito S|A. Tecidos Votex, cumpra-se o despacho de fls. 17.

EXECUTIVOS REQUERIDOS

Requerente — Luís Geraldo Dias Ferreira — Requerido — Emprêsa Brasileira de Construções S|A. — Cr$ 80.000,00.

Requerente — Casa Bancária Guanabara S|A. — Requerido — Espólio Mário Maroni e d. Irma Carena Maroni — Cr$ 80.000,00.

SENTENÇAS EM AÇÕES EXECUTIVAS

Reqte. Esp. Henrique Schames — Reqdo. Antônio Tavares — extinta 13ª Vara Cível.

Reqte. Condominio Ed. Saifan — Reqdo. Vecio dos Santos — Proced. e sub. penhora 6ª Vara Cível.

Reqte. Lab. Técnico Proteas Flori Ltda. — Reqdo. Isaac Grinsten — Proc. e subpenhora 6ª Vara Cível.

Reqte. Telegel Apar. Elétricos Ltda. — Reqdo. Wilson Paiva de Carvalho — Proced. subs. penhora. 6ª Vara Cível.

Reqte. I. A. P. I. — Reqdo. Construtora Lindeblat Ltda. — Arquive-se 1ª Vara Fazenda Pública.

Reqte. Emil Moaucher — Reqdo. Jovino Augusto Fernandes e Esposa — Proced. e subs. penhora 10ª Vara Cível.

DISSOLUÇÕES E LIQUIDAÇÕES

JOSÉ DA GRAÇA & CIA — Nos autos de dissolução requerido por José d'Oliveira Cunha Graça, o juiz da 10ª Vara Cível, mandou ouvir o autor.

Aniversário do Preventório Santa Clara de Campos do Jordão

Será comemorado amanhã, em Campos do Jordão, o transcurso do 25º aniversário de fundação da Associação Preventório Santa Clara, com um programa de festividades. Ideado e construído em sítio dos mais aprazíveis daquela cidade paulista doado pelo seu presidente embaixador José Carlos de Macedo Soares, o Preventório Santa Clara é fruto de trabalho pertinaz e constitui uma das mais beneméritas instituições no campo da assistência gratuita à criança pobre em nosso país. Dirigido atualmente por um grupo de senhoras da nossa sociedade, o Preventório já prestou assistência a cêrca de 6.000 crianças. Procurando ampliar sua obra assistencial, a diretoria dessa entidade inaugurará ainda êste ano, no Estado do Rio, próximo a esta capital, uma Granja-Escola com capacidade para recolher, de início, 50 crianças, que receberão ensinamentos práticos relacionados com atividades agro-pastoris.

Inscrições Para o Mercado de Bangu

O secretário-geral de Agricultura, sr. José Fontes Romero, entregará ao prefeito do Distrito Federal, o expediente relativo às inscrições para a ocupação dos boxes do novo Mercado de Bangu. Assim, o próprio governador da cidade mandará providenciar sôbre aquela distribuição.

Sindicato dos Conferentes e Concertadores de Carga e Descarga no Porto do Rio de Janeiro

EDITAL

De ordem do sr. presidente convido os srs. associados quites com os cofres sociais, para constituirem à Assembléia Geral Extraordinária que se realizará no dia 14 do mês de agôsto de 1956, às 17 horas, em primeira convocação, ou às 18 horas em segunda convocação, para tratar da seguinte ordem do dia:

1º) — Leitura, discussão e aprovação da ata anterior.

2º) — Leitura do expediente.

3º) — Deliberar sôbre a contribuição para a Federação Nacional dos Portuários.

4º) — Deliberar sôbre o Programa do aniversário do Sindicato. (Jubileu de Prata).

Rio de Janeiro, 11 de agôsto de 1956.

GERALDO DAMASCENO DE SIQUEIRA — 1º Secretário.

Pauulo Não Treinou e Não Jogará...

(Conclusão da 8ª página)

General Severiano. A prática, que teve a duração de 60 minutos, terminou com a vantagem de 2-0, para os titulares, tentos de Garrincha e João Carlos. O zagueiro Nilton Santos, estêve ausente da prática, mas tem sua presença assegurada no mais antigo clássico da metrópole. A única dúvida de Zezé Moreira, está no comando, pois tanto João Carlos, como Wilson Moreira, movimentaram-se bem, parecendo, porém, que o técnico botafoguense, irá dirimir a dúvida surgida com o lançamento mesmo de Wilson Moreira. De qualquer forma esta é a única dúvida do onze alvi-negro, para o prélio contra o Fluminense. Os titulares, que treinaram bem, formaram com: Amauri; Orlando Maia e Tomé; Bauer, Bob e Rubens; Garrincha, Didi, João Carlos (Wilson Moreira), Paulinho e Rodrigues. Os suplentes formaram com: Antoninho; Aderbal e Carlos Alberto; Nilson Santos, Abgail e Camuti; Paulinho II. Edison, Ari, Gato e Rodrigues.

Os jogadores botafoguenses, já se encontram concentrados nas próprias dependências de General Severiano.

ATIVIDADES PARA O SELECIONADO EM 1957

Sòmente depois que tiver conhecimento das datas para o Campeonato Sul-americano, em Lima, e para as eliminatórias com o Peru e a Venezuela, é que a CBD poderá organizar o calendário para o selecionado brasileiro em 1957. As atividades serão, em princípio, as seguintes:

1) Campeonato Sul-americano — 5 jogos; 2) Eliminatórias com o Peru — 2 jogos; 3) Eliminatória com a Venezuela — 2 jogos; 4) Taça O'Higgins, no Chile — 2 jogos; 5) Excursão à Ásia — Aprox. 5 jogos; 6) Amistosos com Portugal — 2 jogos; 7) Amistosos com a Áustria — 2 jogos.

Como se vê, não incluindo a projetada excursão à Ásia, para a qual deve ser organizada uma seleção de novos valores, terá o selecionado brasileiro uma atividade que deverá representar, no mínimo, a quinze jogos.

Conselho Supremo da FMB

O Conselho Supremo da Federação Metropolitana de Basquetebol está convocado para o dia 14 próximo, têrça-feira, com a seguinte Ordem do Dia:

a — Homologação de diretores;

b — Interêsses gerais.

Nesta reunião, conforme já informamos, será tratada a momentosa questão das arbitragens. O Flamengo pretenderá a reinclusão de Afonso Lefever e Léo Melo, enquanto que o Sírio e Libanês sugerirá os paulistas Oliveira e Gelsomini, além de Righetto, para atuar no «Super».

Ontem, em palestra com Adolfo Perez, diretor de Oficiais da FMB, apuramos dos seus desejos de fazer um apêlo a Aladino Astuto para retornar às atividades. Em relação a Hélvio Cesarino êle acha que se deva atender o pedido de demissão.

TOTALMENTE PAGO O PASSE DE PAULINHO

BELO HORIZONTE, 10 — O Botafogo pagou tudo que devia ao Atlético Mineiro, pela transferência do atacante Paulinho. Ontem, o Atlético recebeu quatro títulos de 100 mil cruzeiros cada, ficando assim, integralizado o pagamento, pois, o Botafogo havia pago anteriormente, 600 mil cruzeiros, sendo 200 entregues ao jogador e 100 mil destinados ao passe de Benito. (Sport Press).

Dr. Julio Macedo — Distúrbios sexuais — Vias urinárias — Ginecologia — Sífilis — Blenorragia
Cura rápida — RUA DA QUITANDA, 20 — 2º ANDAR — Das 9 às 12 e das 14 às 18 horas — TEL.: 22-3051.

EXAMES — Sangue, Urina, Diagn., Gravidez. Metabolismo Basal.
DR. CHERMONT DE MIRANDA
Rua México, 164 — 3º andar — Tel.: 42-4986.
TABELA ESPECIAL PARA PESSOAS DE PEQUENOS RECURSOS

DR. AUGUSTO SANTOS ALBUQUERQUE
DOENÇAS DO CORAÇÃO — Pressão alta — Falta de ar — Palpitações. AP. DIGESTIVO — Doenças do Fígado — Digestões difíceis — Prisão de ventre — ELETROCARDIOGRAMA — RADIOSCOPIA — AVENIDA RIO BRANCO, 185 — 12º ANDAR — GRUPO 1.224 — Das 14 às 18 horas. — TEL.: 52-5442.

O ESPIRITISMO À LUZ DOS FATOS
Ouçam todos os sábados, às 19 horas, na Rádio Guanabara e no programa «SELEÇÕES ESPIRITUALISTAS», dirigido pelo jornalista Nelson Baptista de Azevedo, O ESPIRITISMO À LUZ DOS FATOS, na palavra do ilustre médico homeopata Dr. Randolfo Pena Ribas, diretor da revista SEPE.

ENCERADEIRA ELETROLUX
R. C. — Cr$ 3.900,00
Encedareira ENCEROLUX, com 3 anos de garantia, diretamente da fábrica, junto com espalhador de cêra automático ENCEROLIXAS, tudo por Cr$ 4.950,00. Aspiradores ELETROLUX e CITILUX, com grande abatimento. Fazemos trocas de enceradeiras velhas por novas, consertos, reformas, peças avulsas.
CASA TINOCO — 15 anos a serviço das donas de casa. — Rua Visconde de Inhaúma, 134 — 4º andar — Grupo 426 — TEL.: 23-4787.

TINTAS — «MIMOSA»
CORRÊA LEITE & CIA.
COPACABANA — Rua Figueiredo Magalhães, 6
JACAREPAGUÁ — Estrada de Jacarepaguá, 7.680 - Freguesia
MADUREIRA — Rua Maria Freitas, 16.
CENTRO — Matriz e Escritório: — RUA BUENOS AIRES, 290, próximo ao Campo de Santana e RUA BUENOS AIRES, 116, em frente ao Mercado das Flôres.
O belo sexo está fazendo um sucesso em todo o Brasil, pintando com a tinta «Mimosa», embelezando os seus lares, que ficam deslumbrantes, para o ano novo de 1957.
Aproveite a oportunidade.
CINCO CASAS PRÓPRIAS A SERVIÇO DO RESPEITAVEL PUBLICO BRASILEIRO E DA ECONOMIA NACIONAL, PORTANTO, AGRADECEM A PREFERENCIA

GASTAL S.A.
COMÉRCIO E INDÚSTRIA
comunica seu novo e único telefone
34-8014
RÊDE INTERNA

Avenida Brasil 2298

FLAMENGO E PORTUGUÊSA ABREM A TERCEIRA RODADA

NO ARCO

Chamorro numa intervenção espetacular

QUERIA O FLAMENGO JOGAR COM OS TCHECOS

OS DIRIGENTES do Flamengo, se movimentaram na manhã de ontem, procurando acertar um prélio em Maracanã, na noite de hoje, contra a seleção tcheca. Para a efetivação deste encontro, seria solicitada a devida permissão ao Conselho Arbitral e conseqüentemente o adiamento do prélio de hoje com a Portuguêsa, para a noite de quarta-feira. Todavia, apesar dos argumentos dos dirigentes rubro-negros, os tchecos, não puderam aceitar o convite, pois além dos compromissos, já assumidos anteriormente, vieram a América do Sul, para defrontar-se com seleções e não com equipes de clubes, muito embora êles próprios reconheçam o valor e a capacidade técnica do esquadrão tricampeão carioca. Aliás, na tarde de ontem, após passarem a véspera em Santos, os representantes da Tchecoslováquia, viajaram para Montevidéu, onde enfrentarão a seleção uruguaia, amanhã a tarde no estádio Centenário.

INICIA-SE A DISPUTA DO CAMPEONATO DE NOVÍSSIMOS

ADIADO de sábado último, o início da disputa do Campeonato Atlético de Novíssimos será esta tarde, no estádio de Alvaro Chaves. Participarão cêrca de duzentos atletas representando o Fluminense, Vasco, Flamengo, Botafogo e C. A. Suburbano. O horário das provas de hoje é o seguinte:

15 horas — 110 metros com barreiras — semi-finais; Salto em distância; Salto em distância, preparação olímpica e Arremesso do pêso.
15h20m — 1.000 metros rasos — semi-finais.
15h40m — 1.000 metros rasos — final; Salto com vara e Arremesso do dardo.
16 horas — 110 metros com barreiras — final.
16h20m — 100 metros rasos — final.
16h30m — 200 metros rasos — Preparação olímpica.
16h50m — Revezamento de 4x300 metros rasos — final.

Esta Noite no Maracanã o Interessante Embate

Sem Dequinha e Jordan o Tricampeão

NA NOITE de hoje estarão preliando no estádio municipal do Maracanã, as equipes do Flamengo e da Portuguêsa. Durante a semana várias demarches foram realizadas para que esta peleja fôsse retardada para à noite, e sòmente após provar com argumentos fortes, conseguiram os dirigentes do tricampeões, que os «lusos» concordassem em atuar sob a luz dos refletores.

JADIR SERA' O CENTRO MÉDIO E AILTON O MÉDIO ESQUERDO

Nos amistosos que o Flamengo, realizou em Itabuna, teve o técnico Fleitas Solich, a oportunidade de fazer várias observações, no entanto de pronto sòmente duas alterações serão feitas na equipe e ambas ditadas pelo Departamento Médico, que não deu condição de jôgo a Dequinha e Jordan. No centro da intermediária, surgirá Jadir, enquanto Ailton um valor novo, egresso do quadro juvenil deverá estar surgindo em lugar de Jordan, que como Dequinha, não tem condições físicas satisfatórias. No arco será mantido Chamorro, já que Garcia voltou a sentir antiga contusão.

HAROLDO REAPARECERA'

Os «lusos», aguardam o embate de logo mais com serenidade, esperando o técnico Lourival Lorenzi, que a sua equipe possa produzir uma boa atuação, principalmente porque os jogadores já estão recuperados e desta feita a intermediária surgirá completa com a volta do médio Haroldo. Por outro lado será lançado na equipe principal o zagueiro Juvaldo, que vem apresentando ótimas atuações na equipe de aspirantes.

QUADROS E HORARIO

De acôrdo com as informações que prestamos acima, as duas equipes estarão assim formadas. Flamengo — Chamorro; Tomires e Pavão; Servilio, Jadir e Ailton; Joel, Paulinho, Indio, Evaristo e Zagalo. Portuguêsa — Antoninho; Cicarino e Juvaldo; Haroldo, Henrique e Mário Faria; Fubá, Guilherme, Jaime, Renato e César.

A preliminar, será iniciada às 19 horas e 15 minutos, enquanto o embate principal tem o seu início marcado para às 21 horas e 15 minutos.

MÁRIO VIANA DIRIGIRÁ O CLÁSSICO DE AMANHÃ

Malcher Sorteado Para Bangu x S. Cristóvão

OS representantes dos clubes filiados à Federação Metropolitana de Futebol estiveram reunidos, ontem, secretamente, para tratar de um assunto muito simples, ou seja, a escolha dos juizes para os jogos da terceira rodada do campeonato da cidade. A sessão foi realizada no escuro, mas o fato é que acabamos sabendo alguma coisa do que nela se passou. Por exemplo, o juiz para dirigir o clássico Fluminense x Botafogo foi escolhido pelos representantes dos dois grêmios, num clima de harmonia e cordialidade. Quer dizer que não houve necessidade dos dois delegados fazerem exibição de malicia, ou malandragem. Já a escolha do árbitro para dirigir o encontro Bangu e São Cristóvão foi difícil. Dada a "grande importância" do prélio, os representantes dessas duas agremiações travaram um duelo de persuasão, mas um não conseguiu convencer o outro a aceitar êste ou aquêle juiz. Em conseqüência disso, recorreu-se ao sorteio, que indicou o sr. Alberto da Gama Malcher. Aí têm os leitores, um pouco da reunião secreta de ontem. Na próxima, sem dúvida, daremos maiores detalhes.

JUIZES ESCOLHIDOS

São os seguintes os árbitros e os "bandeirinhas" que funcionarão nas partidas da terceira rodada:

PROFISSIONAIS

Flamengo x Portuguêsa — Juiz: Carlos de Oliveira Monteiro. Auxiliares: Agenore Denti e Guálter Portela.
Fluminense x Botafogo — Juiz: Mário Viana. Auxiliares: Luís Teixeira e Jorge Lemos.
Olaria x América — Juiz: Frederico Lopes. Auxiliares: José Adélio Maia e Orlando Barbosa.
Bangu x São Cristóvão — Juiz: Alberto da Gama Malcher. Auxiliares: Antônio G. Moreira e Francisco Ferreira.
Bonsucesso x Canto do Rio — Juiz: Amilcar Ferreira. Auxiliares: Serafim Moreno e Sebastião Alcântara.
Madureira x Vasco — Juiz: Carlos de Oliveira Monteiro. Auxiliares: Válter Muniz e Cicero Pereira Júnior.

ASPIRANTES

Flamengo x Portuguêsa — Juiz: Heitor de Oliveira. Auxiliares: Elair Alcântara e Cicero Pereira Júnior.
Fluminense x Botafogo — Juiz: José Monteiro. Auxiliares: Pedro Vilas Boas e Umbelino Rodrigues.
Olaria x América — Juiz: Aristocilio Rocha. Auxiliares: Haroldo Batista e Lourenço Ferreira.
Bangu x São Cristóvão — Juiz: Álvaro Martins. Auxiliares: Alberto Duarte e Emilio Bonilha.
Bonsucesso x Canto do Rio — Juiz: Reinaldo Serra. Auxiliares: José V. Meneses e Egidio Nogueira.
Madureira x Vasco — Juiz: Eunápio de Queirós. Auxiliares: Rubens Gomes e Valdemar Meireles.

JUVENIS

Flamengo x Portuguêsa — Juiz: Cosme Régis. Auxiliar: Jaime Teixeira Braga.
Fluminense x Botafogo — Juiz: Guálter Gama de Castro. Auxiliares: Ned Brum Neves e Arlindo E. de Andrade.
Olaria x América — Juiz: Wilson Lopes de Sousa. Auxiliares: Válter Soares e Rubens de Almeida Ribeiro.
Bangu x São Cristóvão — Juiz: João Batista Ourique. Auxiliares: Carlos P. Santos e Valdir Pinheiro.
Madureira x Vasco — Juiz: Miguel Ângelo Ruas. Auxiliares: Emilio Nogueira e Valdir Ferreira.

Diario de Noticias esportivo
(SEGUNDA SEÇÃO) Sábado, 11 de Agôsto de 1956

Foram Todos Dispensados e Não Apenas o Técnico

Abadie e José Parodi Ingressarão no Gênova

GENOVA, 10 (UP) — O Clube de Futebol Gênova anunciou, hoje, que adquiriu os passes do centro-avante paraguaio José Parodi, e do meia uruguaio, Júlio César Abadie, do «Peñarol», de Montevidéu.

Os dirigentes do «Gênova» qualificam a Abadie de «um dos mais típicos jogadores do estilo sul-americano», e recordam sua brilhante atuação no campeonato mundial de 1954 na Suiça.

DEPENDE DOS CLUBES CARIOCAS A DECISÃO DA TAÇA ATLÂNTICO

FALA O PRESIDENTE DA C. B. D.

"NÃO sòmente o técnico, mas todos os jogadores, o médico e demais auxiliares convocados pela CBD para os jogos com a Tchescolosváquia foram considerados dispensados no dia imediato da vitória do Pacaembu" — disse o presidente da CBD, sr. Silvio Pacheco, à nossa reportagem, esclarecendo a questão da dispensa, que não teve o sentido que se procurou emprestar.

— "A CBD não tem motivos para destratar, como seria o caso, o técnico Flávio Costa, que a serviu com correção e com todo o empenho. Naturalmente, terminados os compromissos da entidade, foram todos os elementos dispensados".

PARA O CAMPEONATO BRASILEIRO

Recordou o sr. Silvio Pacheco a idéia, há pouco divulgada, de mandar a CBD um técnico ao interior, por ocasião do Campeonato Brasileiro, a fim de observar novos valores para o selecionado brasileiro. "Ai então — juntou — Flávio poderá vir a prestar novos serviços à CBD, conforme a possibilidade que tenha, no momento".

TAÇA ATLANTICO

Relativamente à proposta a ser apresentada à Associação Argentina, sugerindo a data de 14 de novembro próximo para o jôgo de desempate da Taça Atlântico, revelou o presidente cebedense que sòmente depois de conhecida a disposição dos clubes cariocas, será feita a aludida proposta.

— "Temos de considerar que, na ocasião lembrada — 14 de novembro — os campeonatos carioca e paulista estarão chegando ao seu ponto capital, isto é, à definição dos títulos. Já pode a Confederação contar com os elementos dos clubes de São Paulo, que se prontificaram a ceder seus jogadores; temos de consultar, agora, os clubes cariocas e sòmente depois do seu pronunciamento é que faremos ou não a proposta à Associação Argentina" — concluiu o sr. Silvio Pacheco.

DOIS COMPROMISSOS DO VASCO AINDA ÊSTE MÊS

MARTIM DARÁ A ÚLTIMA PALAVRA

O VASCO da Gama, com a sua equipe principal deverá saldar ainda êste mês dois compromissos amistosos. Dependendo de uma resposta do Atlético Mineiro, os cruzmaltinos estariam jogando no dia 15 em Belo Horizonte, enquanto no dia 28 enfrentariam ao Palmeiras em Parque Antártica, num cotejo constante dos festejos comemorativos de mais um aniversário de fundação do clube periquito. Estes jogos, no entanto, estão na dependência da última palavra que será dada pelo preparador Martim Francisco, responsável único pela equipe.

PAULINHO PARA O BOTAFOGO

Devidamente autorizada pela Federação Mineira de Futebol, a CBD transferiu, ontem, o dianteiro Paulinho, do Atlético para o Botafogo F. R.

EM JUIZ DE FORA O FLAMENGO

Flamengo e Tupinambas de Juiz de Fora, estão em entendimentos para a realização de um cotejo amistoso, na próxima quinta-feira, naquela cidade mineira. Os entendimentos estão bem adiantados, devendo haver acôrdo, para a efetivação do referido prélio. Os rubros-negros, seguiriam completos, na manhã de quarta-feira, retornando na manhã de quinta-feira.

CAMPEONATO JUVENIL DE BASQUETEBOL

Com dois jogos, marcados para as 18h30m, prosseguirá hoje o Campeonato Juvenil de Basquetebol com as seguintes autoridades:

SAMPAIO X VASCO DA GAMA
Quadra do Sampaio:
Evaristo Barbosa e Eliodoro Dulceti, juizes; Rubens Santos, cronometrista; José Rodrigues de Almeida, apontador e Carlos Alberto S. Amaral, delegado.

SIRIO LIBANES X CLUBE MUNICIPAL
Quadra do Sírio Libanês:
Mário Newton Leal e Cláudio F. de Mendonça, juizes; Sérgio Rosa, cronometrista; Fernando Espirito Santo, apontador e Rubens Guiton, delegado.

A partida A.A. do Grajaú x América, já realizada, terminou com a vitória dos rubros por 58 a 11.

P'RA LER no Bonde

JOSE BRIGIDO

SOBRIEDADE — O fato da seleção brasileira haver goleado a seleção da Tchecoslováquia não deve constituir motivo para derramamentos líricos e o olvido dos vícios e defeitos que tanto debilitam as equipes nacionais. Mesmo ganhando, o selecionado do Brasil não teve uma atuação perfeita. Isto mostra a boa massa de que é feito o jogador brasileiro, mas é preciso que êle se liberte do personalismo exibicionista, causa de inúmeras decepções do nosso público esportivo. Quando o jogador patrício não esquecer que não deve prender em demasia a bola, que não convém senão realizar o drible quando houver estrita necessidade; que deve combinar passes longos e passes curtos, consoante as circunstâncias; que não deve abusar dos passes para trás; que deve imprimir à sua ação muito dinamismo e um sentido objetivo, atuando em profundidade; que é preferível, enfim, fazer ressaltar o trabalho coletivo do que comprometer a eficiência da equipe com o individualismo exagerado, então poderemos estar certos de que o futebol brasileiro estará no bom caminho. Não advogamos o abandono das características peculiares ao futebol brasileiro para a adoção de características européias. Dentro das nossas próprias características pode o jogador brasileiro ser mais positivo. A prova encontramo-la nas duas pelejas realizadas há pouco com a seleção tcheca. No Rio, tivemos oportunidade de ganhar e perdemos, porque a equipe se amarrou; em S. Paulo, lutou com dificuldade enquanto estêve embaraçada, mas desde que se livrou das peias que entravavam a sua ação, caminhou resolutamente para uma vitória espetacular. Não é preciso ir aprender essas coisas na Europa: Nem devemos eliminar o individualismo no nosso futebol. Devemos, sim, educá-lo para que êle possa ser útil à equipe.

⊖

CÓDIGO — Parece que o novo Código Brasileiro de Futebol é uma pilhéria em vários capítulos e numerosos artigos. Pelo menos foi o que ouvimos numa roda em que se cotejava o antigo Código com o novo, ainda com frinchas e lacunas, susceptível, conseqüentemente, de rigorosa observação. Vamos ver durante a temporada o que há de verdade a seu respeito.

⊖

SEVERIDADE — E' preciso que os juizes recebam instruções para reprimir com severidade a violência e a indisciplina nos jogos do Campeonato de futebol. Tolerância com os «matadores» e «valentes» será desservir os interêsses morais e esportivos do «soccers». Todos os anos a ladainha é a mesma. Algum dia, porém, se fará alguma coisa de produtivo. Não deve haver desânimo na luta contra o mal.

PREPARA-SE O BOTAFOGO

Fase do treino de ontem, em General Severiano, com o qual o Botafogo encerrou seus preparativos para a peleja de amanhã contra o Fluminense. Paulinho chutou e a bola bateu na trave, saindo depois.

Paulo Não Treinou e Não Jogará Contra o Botafogo

Flávio Costa

Em General Severiano Não Existem Problemas

ENTRE VALDO E ROBSON O COMANDO

NA tarde de ontem os tricolores, encerraram seus preparativos para o grande clássico de amanhã, no Maracanã, contra o Botafogo. O Fluminense, deveria promover contra os alvi-negros, a estréia oficial do médio Paulo, no entanto, o jovem craque voltou a sentir a contusão no tornozelo e foi colocado inteiramente à margem logo após o exame que foi submetido pelo dr. Nilton Pais Barreto. Em relação ao comando da ofensiva, existem dúvidas uma vez que Robson, não se apresentou bem no treino de ontem e Valdo, mesmo não tendo treinado parece reunir maiores credenciais para lutar amanhã.

O apronto dos tricolores, teve a duração de 60 minutos, findos os quais os titulares venceram por 2 a 0. Léo, marcou os dois tentos. As equipes treinaram assim organizadas:

Titulares — Jairo; Cacá e Pinheiro; Jair, Clóvis e Altair; Telê (Converti), Léo, Robson, Jair Francisco e Escurinho.

Suplentes — Castilho; Marinho e Roberto; Pedro, Ecio e Ítalo; Paulinho, Hugo, Alecir, Genivaldo e Quincas.

A concentração já foi iniciada no Hotel Regina.

TUDO BEM EM GENERAL SEVERIANO

Visando o "clássico Vovô", da cidade, o Botafogo, aprontou na manhã de ontem, em (Conclui na 7ª página)

Alarcón

REAPARECE ALARCON NA EQUIPE DO AMÉRICA

TREINOU E NADA SENTIU O MEIA

CONTANDO com todos os seus jogadores titulares, treinou coletivamente na manhã de ontem o América, encerrando os seus preparativos para o prélio contra o Olaria. A novidade do exercício, foi a presença durante todo o exercício do meia Alarcón, que movimentou-se bem, devendo portanto reaparecer contra o onze bariri. Os titulares assinalaram 3 a 1, gols de Canário, Romeiro, de pênalti e Leônidas, enquanto o ponteiro Almir, marcou o único tento dos suplentes. Os titulares formaram com: Válter (Franz); Rubens e Edison; Ivan, Agnelo e Hélio; Canário, Romeiro Leônidas (Genulino), Alarcon e Ferreira (Alvinho). Os suplentes formaram com: Pompeia (Félix); Gradim e Leston (Aluisio); Airton, Oto e Maneco; Ramos, Erci, Silva, Haroldo e Almir. O goleiro Válter, se contundiu no exercício, devendo aparecer na meta dos aspirantes o goleiro Franz.

Com o retôrno de Alarcón, a equipe deverá aparecer com: Pompéia; Rubens e Edison; Ivan, Agnelo e Hélio; Canário, Romeiro, Leônidas, Alarcón e Ferreira. Os rubros, ontem à noite, rumaram para o Hotel Santa Teresa, onde aguardam o cotêjo.

POSSÍVEL O INGRESSO DE FLÁVIO NO BANGU

Segunda-Feira a Solução Com o Vasco

SÒMENTE na segunda-feira, o técnico Flávio Costa, terá resolvida a sua situação com o Vasco da Gama. Ontem à tarde, em nome do técnico foi procurado o Departamento Jurídico do Clube da Colina, que na oportunidade pelo representante de Flávio, o convidou para apresentar-se na segunda-feira, às 16 horas, na sede administrativa do clube, para resolver definitivamente a sua situação. Por outro lado podemos informar com absoluta segurança que o selecionador nacional, está nas cogitações do Bangu, onde exerceria as funções de superintendente do Departamento de Futebol. Os entendimentos iniciais estão bem encaminhados e logo após ficar livre, Flávio entrará em entendimentos concretos com os dirigentes alvi-rubros.

Sôbre a proposta que lhe foi feita pelo Futebol Clube de Porto, podemos adiantar que sòmente não conseguindo ficar em Môça Bonita, pensará Flávio em transferir-se para o país luso.

TRANSFERIDO DANTON

A Federação Metropolitana de Futebol foi informada de que a CBD concedeu transferência a Danton, do Madureira para o Olimpique, do Barbacena.

Torneio de Volibol na Universidade Católica

Terá lugar hoje, às 10 horas, no ginásio da Universidade Católica, a disputa da Taça XI de Agôsto, entre as seleções de Volibol das faculdades de Direito, Filosofia e Engenharia. Esse torneio fará parte de um programa de comemorações pela passagem de mais um aniversário da fundação dos cursos jurídicos do Brasil.

ÓTIMO TEMPO PARA OS 1.500 METROS LIVRES

PARIS, 10 (AFP) — O nadador francês Jean Boiteux bateu o recorde da Europa dos 1.500 metros, nado livre, com 18',25" e 4/10.

O recorde anterior, em base de homologação, pertencia ao hungaro Zoborsky, com 18',28" e 4/10.

INSCREVERAM-SE AMÉRICA E FLUMINENSE

Para disputar o Campeonato Feminino de Basquetebol da Primeira Divisão, inscreveram-se América e Fluminense.

SEQUÊNCIA PARA AS ELIMINATÓRIAS

Além de sugerir que os jogos eliminatórios para o próximo Campeonato Mundial sejam efetuados logo após o Campeonato Sulamericano, a ser disputado em Lima entre fevereiro e março de 1957, proporá também a CBD às Federações Peruana e Venezuelana de Futebol uma seqüência para os jogos. Pretende a CBD que os brasileiros joguem domingo seguinte ao encerramento do certame continental, seguindo imediatamente para Caracas, a fim de enfrentar os venezuelanos. Logo a seguir, viriam as representações daqueles países ao Brasil para a realização dos segundos jogos.

JUBILEU DE PRATA COMEMORA A FMT

FESTIVIDADES DE HOJE

A FEDERAÇÃO Metropolitana de Tênis comemora hoje vinte e cinco anos de existência. Trata-se de uma das mais simpáticas entidades especializadas do esporte amador e que reune em seu selo verdadeiros idealistas e cultores do esporte pelo esporte. Atualmente a FMT tem à sua frente o sr. Gabriel Figueiredo que muito vem fazendo para o progresso do esporte aristrocrata. Mas, não se pode deixar de lembrar aqui o nome de d. Carmem Machado, a zeloza funcionária a quem o tênis muito deve.

Uma série de festividades vem sendo realizada para comemorar o Jubileu de Prata da FMT sendo êste o programa de hoje: As 10 horas, na Candelária, missa por alma dos presidentes da FMT e tenistas falecidos.

As 11 horas, hasteamento da Bandeira Nacional e da FMT no Tijuca T. C., com banda militar e entrega dos prêmios aos tenistas locais.

As 15 horas, torneio de duplas no Fluminense F. C., qualquer classe.

Entrega dos prêmios aos tenistas do Fluminense e das taças dos interclubes aos diretores dos filiados.

ADIADO O INICIO DO SUPER

Para atender uma solicitação do presidente da ADEM, que está em dificuldades para realizar a luta de box Gibi x Galasso, pelo titulo brasileiro de pêso leve, o presidente da FMB determinou o adiamento da Parte Final do Campeonato Carioca de Basquetebol, do dia 18 para 15 do corrente.

Dispensados os Cariocas

A Confederação Brasileira de Desportos enviou ofício à Federação Metropolitana de Futebol, comunicando ter dispensado todos os jogadores cariocas que serviram ao selecionado brasileiro, bem assim o técnico Flávio Costa.

Programa da Semana

HOJE
FUTEBOL
CAMPEONATOS DA CIDADE E ASPIRANTES
Flamengo x Portuguêsa
No Maracanã
ATLETISMO
CAMPEONATO DE NOVISSIMOS
No Estádio do Fluminense
VOLIBOL
CAMPEONATOS DA 2ª E 4ª DIVISÕES
Flamengo x América
Tijuca x Fluminense
BASQUETEBOL
CAMPEONATO JUVENIL
Sampaio x Vasco
Na rua Antunes Garcia
Sirio Libanês x Municipal
Em Marquês de Olinda
AMANHÃ
FUTEBOL
CAMPEONATOS DA CIDADE E ASPIRANTES
Fluminense x Botafogo
No Maracanã
Olaria x América
Na rua Bariri
Madureira x Vasco
Em Conselheiro Galvão
Bangu x São Cristóvão
Em Moça Bonita
Bonsucesso x Canto do Rio
Em Teixeira de Castro
CAMPEONATO JUVENIL
Fluminense x Botafogo
Flamengo x Portuguêsa
Olaria x América
Madureira x Vasco
Bangu x São Cristóvão
CAMPEONATO DE 2ª CATEGORIA
Rolai x Anchieta
Irmãos Goulart x Oposição
Manufatura x A. A. Nacional
Olti x Cruzeiro
Rosita Sofia x Unidos de Ricardo
Oriente x São José
Dei Castilho x Palestrino
Atilia x Sampaio
Canadá x 1º de Maio
ATLETISMO
CAMPEONATO DE NOVISSIMOS
No Estádio do Fluminense
VOLIBOL
CAMPEONATO JUVENIL
Fluminense x Vila Isabel
América x Flamengo
Monte Libano x Sirio Libanês
Botafogo x Tijuca
Vasco x Bangu

Diario de Notícias

SABADO, 11 DE AGOSTO DE 1956

Suplemento de TURFE

TATAN E ECHEVERRYA

Como que expressando o seu agradecimento pelo brilhante desempenho de Tatan, o «belerizo» Echeverrya, que o acompanha desde potrinho, beija emocionado o grande campeão.

Depois do "G. P. Brasil", Tatan e Adil encontram-se novamente para receber as duchas reconfortantes pelo grande esforço despendido.

Neste Número

★ CAMPANHA INVEJÁVEL DE TATAN — PAGINA 7.

★ EM 1901 DON GABINO JÁ ERA TREINADOR EM BUENOS AIRES — PAGINA 5

★ PORTILHO É O JÓQUEI DO MOMENTO NA GÁVEA — PAGINA [illegible]

★ A TEMPORADA INTERNACIONAL — PAGINA [illegible]

★ QUEM GANHARÁ: UM PROFISSIONAL APONTA O PROGRAMA PARA HOJE — PAGINA 7

NÃO PODE SER VENDIDO SEPARADAMENTE

Supl. de Turfe
DIÁRIO DE NOTÍCIAS
Rio de Janeiro

★ PÁGINA ANTIGA ★

CAMPANHA INVEJÁVEL . . .

(Conclusão da 7ª página)

foi derrotado pelo Mangangá, dominando Adil no «ôlho mecânico».

Em fevereiro de 1956, isto é, no corrente ano, Tatan levantou o «G. P. Municipal», na grande temporada de Maroñas, derrotando, então, Niño Luiz, no tempo de 185" para os .. 3.000 metros.

A seguir, veio para o Brasil, intervindo no «G. P. São Paulo», em 3.000 metros, foi derrotado pelo nosso Adil, em carreira que deixou muito a desejar.

Em junho, Tatan tomou parte no «Clássico Vicente Casares», batendo o recorde dos 2.500 metros, com o tempo de 151" 4/5.

Em julho, ainda na Argentina, conseguiu levantar o «Clássico Chacabuco», derrotando Niño Luiz, pela diferença mínima.

Preparado convenientemente para vir ao Brasil, Tatan conseguiu, agora, o seu mais destacado triunfo derrotando os seus maiores adversários das pistas sul-americanas e conseguindo o galardão de «crack nº da América do Sul.

—O—

Resumo dos seus ganhos:
Brasil: Cr$ 2.250.000,00;
Uruguai: 86.000 pêsos;
Argentina: 1.886.818 pêsos.

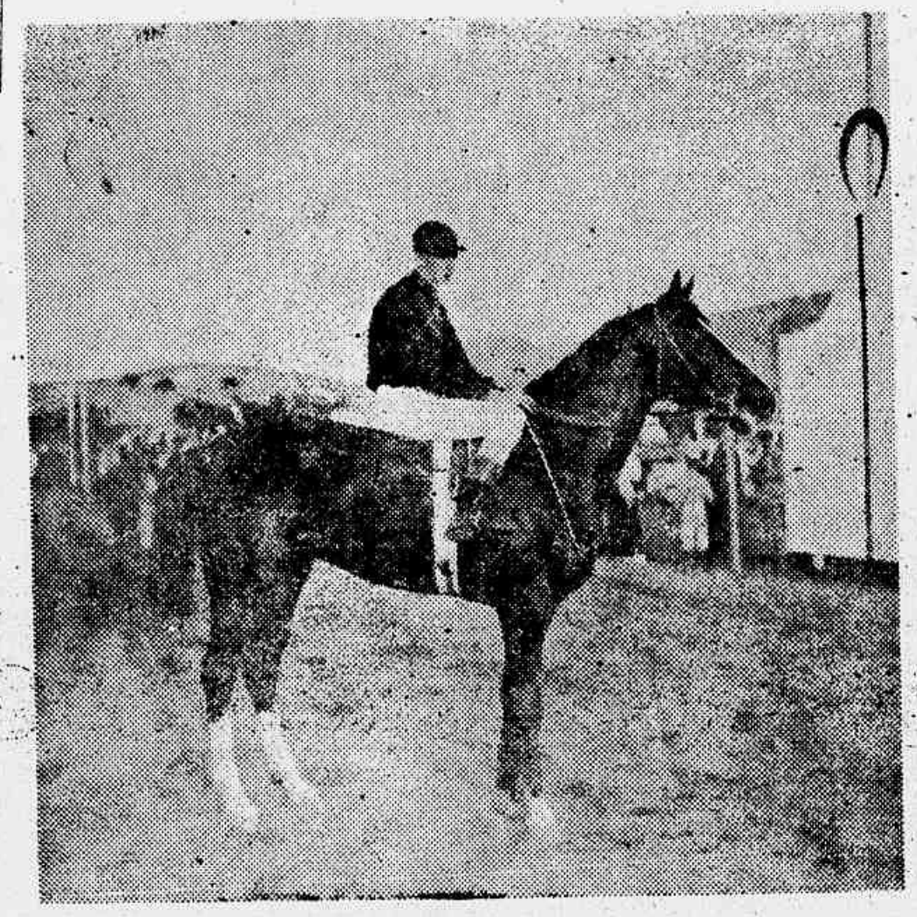

★ «CRACK» ANTIGO ★

MONT D'OR, era um belo alazão, com 3 anos, natural da Inglaterra, filho de Long Tom em Shearling, pertencente à Coudelaria Brasil, que formou na chamada primeira turma de São Francisco Xavier e do Maracanã, despertando grande entusiasmo na «aficion» carioca, pois, era um parelheiro de grande capacidade tendo ganho inúmeras provas clássicas no Derby e no Jockey Club no período embrionário de nosso turfe. Mont d'Or figura na galeria dos grandes parelheiros do turfe brasileiro, aparecendo na gravura montado pelo bridão — Harry Stuart.

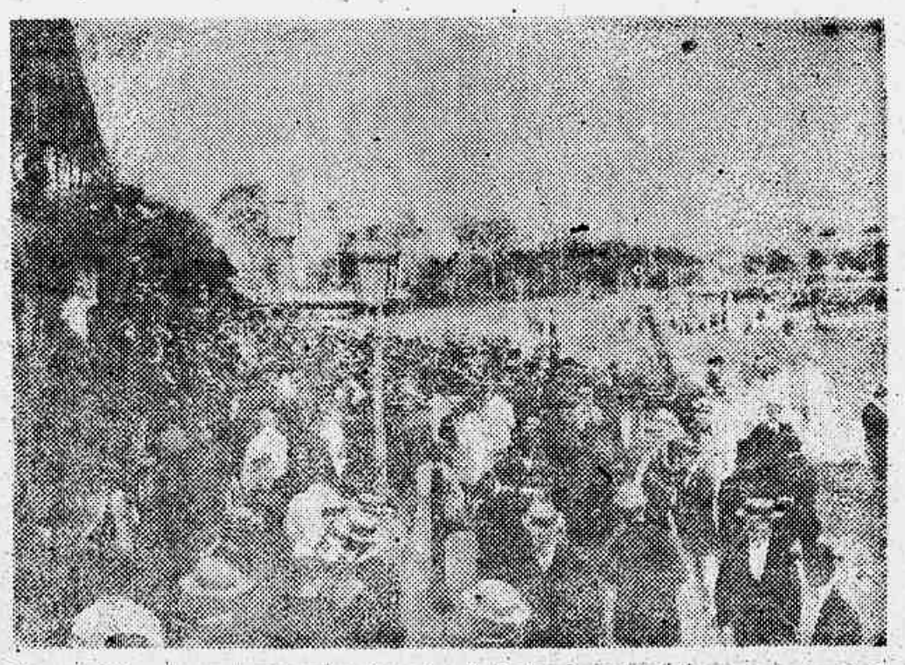

★ O «APRAZÍVEL»

Onde hoje está construído o chamado «Colosso do Maracanã», o maior estádio do mundo, funcionou o sempre lembrado Derby Club, democrática sociedade de corridas, onde foram travadas memoráveis lutas entre «cracks» de nosso turfe, cujos nomes ainda são lembrados pelos saudosistas que não se cansam de apontar as belezas do turfe naquela época, quando pontificavam Maestro, Soberano, Condor, Oknatus, Aventureiro, Teresópolis, Mas d'Azil, Mont d'Or, Wenther e tantos outros nomes legendários do turfe, que a mocidade de hoje ouve falar através dos feitos nas pistas e suas vitórias estrondosas em tempos que não voltam mais. Aí está uma grata recordação para os turfistas da velha guarda. O «Aprazível», com os seus lampeões a gás, sua música barulhenta, sua gente de chapéu de palha e sua arquibancada de madeira tôda embandeirada, a despertar lágrimas daqueles que quase viram nosso turfe engatinhar e progredir através dos anos...

OPORTUNIDADE!!!

Máquinas de costura industriais em geral, a preços de verdadeira ocasião.

VENDAS GARANTIDAS

FRANÇA & CHERUBIM, LTDA.

R. SENADO, 87. TEL.: 52-7273

RÁDIO-VITROLA R.C.A.

Modêlo 56, original americano, lindo e moderno móvel de verniz vidrado em combinação de pau marfim e jacarandá, possante rádio de 11 válvulas, ondas curtas, médias e longas, último tipo, funcionamento sem ruídos (estática). Toca-discos qualquer tamanho, long e playing, som de contrôle e nico (superior ao high-fid que elimina as imperfeições e chiados dos discos velhos. Cem por cento automática, desligando totalmente quando termina o programa. Tem também o revolucionário dispositivo que evita que pessoas estranhas utilizem sua eletrola. Novidades ainda não existentes no Rio em eletrolas das mais modernas ou de mais alto preço, pois não há importação. Está nova, tem garantia de seis meses, vale 40 mil cruzeiros e por motivo urgente vendo por 15 mil sòmente a vista. — Fone: 37-0089. Rua Dias da Rocha, 31, casa 4. (Esta rua começa defronte ao cinema Copacabana)

CORREIAS
FC-MULTI-V

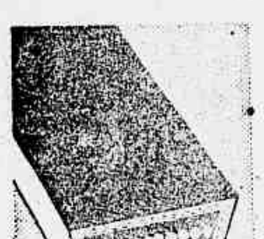

comércio e indústria
RIO DE JANEIRO
Rua Teófilo Otoni, 81

O FUTURO DE ADIL

O craque brasileiro Adil, que acaba de escoltar Tatan, no «G. P. Brasil», segundo informam seus responsáveis, reaparecerá em Cidade Jardim, no dia 7 de outubro próximo, participando do «G. P. Presidente da República», em 2.400 metros.

Depois de cumprir êste compromisso, em Pinheiros, o filho de Epigram, virá para o Rio, a fim de disputar o «G. P. Derby Club», em 4.000 metros, e ao contrário do que foi noticiado não irá descansar no Haras Jaú. Por outro lado Adil não mais intervirá no «Carlos Pelegrini», em San Izidro, mercê da elevada carga que teria de suportar em Buenos Aires: 62 quilos.

ESCOLHA SEU FAVORITO

MUITA gente que vive no turfe não gosta de jogar nos palpites alheios. Preferem as suas convicções. Certas ou erradas.

✻

OUTRAS pessoas dão-se ao trabalho insano de comparecer ao Hipódromo, logo pela manhã, e acabam obtendo informações de todos os cantos, cada qual melhor e o resultado não se faz esperar... — a confusão tremenda.

✻

EXISTEM os que selecionam 3 ou 4 jornais diários e organisam suas chapas. Acertam pontas e duplas invertidas e ainda gozam os amigos com as suas informações «batutas», indestrutíveis...

✻

MAS, onde a coisa chega a causar inveja pelo menos aos que apostam, é nas chapas de letras, de nomes, enfim, de pessoas amigas...

✻

MAS, para que nenhum leitor faça restrição ao nosso modo de pensar, vamos, também, apresentar nossas chapas, nossas descobertas, com os melhores votos de êxito...

✻

PARA HOJE: LETRA I
Ioney — Idú — If e Imperata.

✻

PARA AMANHÃ: NOVAMENTE A LETRA I
Ilhéo — Ilex — Itatinga e Ingarana. Tudo invertido em 2

Cinderela Melhora na Raia Sêca

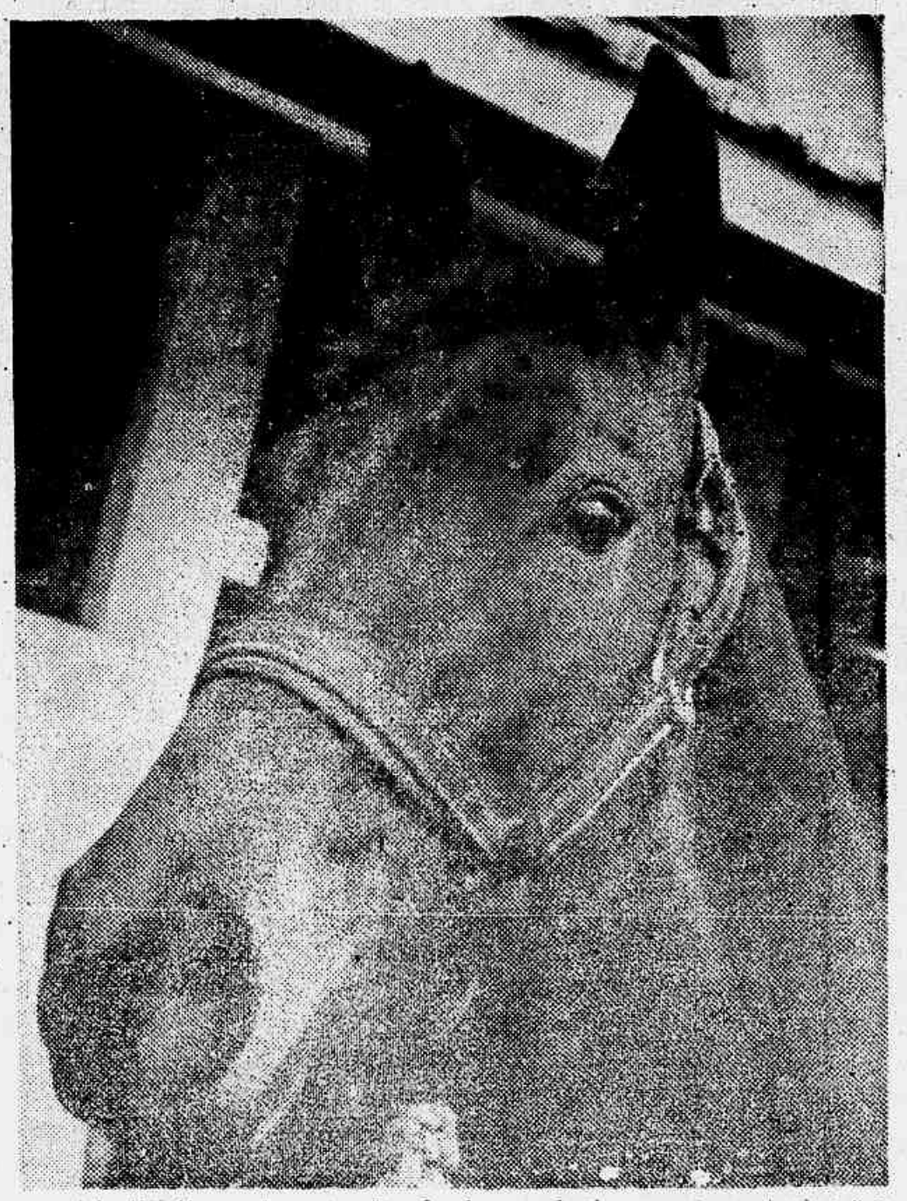

— E' difícil ganhar da Urgência — declarou-nos o treinador Levi Ferreira sôbre a Cinderela — mas ainda assim confio em que a potranca produza uma boa exibição, principalmente na grama sêca, como todo descendente de Cadir. A defensora do Stud Vargem Alegre deverá ser eleita a favorita do «Clássico Paulo Césare, onde a disputa será renhida com a pupila de Carlos Cabral e a paulista If.

COMPRA-SE TUDO
Roupas usadas — Máquinas de escrever e de costura — Encerradeiras e tudo que represente valor.
TELEFONE: 43-7180.

CAMAS HOSPITALARES
ALUGA-SE OU VENDEM-SE
TEL.: 45-1916

Dr. Jayme Villas Boas
DR. NORBERTO VILASBOAS
Pele e Sífilis — 1 às 3 horas —
Tel.: 23-1990. 2as., 4as. e 6as. feira
Rua do Ouvidor, 183 — Sala 215

COMPRA-SE TUDO
ROUPAS USADAS
Máquinas de costura, de escrever rádios, geladeiras, encerradeiras, ventiladores, cristais, porcelanas e tudo que represente valor. Paga-se bem.
TELEFONE: 43-9232

BANCO DO COMÉRCIO S. A.
O MAIS ANTIGO DESTA PRAÇA
RUA DO OUVIDOR, 98 - 9º

PÉROLAS CULTIVADAS LEGÍTIMAS
Colares de pérolas e pérolas sôltas, grande sortimento, importação, direta a preços baratos. — Avenida Rio Branco, 153, 4º and

DR. JOSÉ DE ALBUQUERQUE
Membro efetivo da Sociedade de Sexologia de Paris
MOLÊSTIAS SEXUAIS DO HOMEM
Rua do Rosário, 98 — De 1 às 6

Dr. Joaquim Vidal
OCULISTA às 14 horas
Av. Almirante Barroso 97, 5.º andar, telefone: 22-5421

Livros Usados
COMPRO AVULSOS
Fone: 32-6086 — Sr. PEREIRA — Atendo à domicílio e em Biblioteca. Pago bem.

Novamente em Pauta a Situação Dos Animais "a Trato" na Gávea

COM o extraordinário índice de sucesso financeiro alcançado pelo Jóquei Clube Brasileiro, por ocasião dos festejos do Grande Prêmio Brasil, volta-se a falar insistentemente em medidas que seriam adotadas pela nossa sociedade turfística, no sentido de amparar os treinadores [illegible] animais a trato na Gávea. Como se sabe, os atuais preços de gêneros imprescindíveis numa cocheira, bem como as provisões de bôca, tais como alfafa, aveia, milho e etc., têm sofrido acréscimos vertiginosos, acarretando verdadeiras situações de insolvência entre diversos profissionais da Gávea.

★ Queixas Amargas

Em contacto diário com os profissionais no prado, a reportagem do «Diário de Notícias» tem tido ocasião de constatar a situação do trato, não raro ouvindo queixas amargas por parte dos que têm os animais sob suas responsabilidades e que se vêem em dificuldades absurdas para saldar seus compromissos, de vez que sucede muitas vêzes o fato de os proprietários passarem meses seguidos sem cumprir o pagamento da importância mensal fixada para os cuidados do animal a trato. Isso não ocorre com os treinadores contratados pelas grandes coudelarias, aos quais tôdas as facilidades e recursos financeiros são proporcionados, no sentido de que nada falte aos puro-sangues que defendem nas pistas as jaquetas tradicionais como Peixoto de Castro, Lineu de Paula Machado, Seabra, Rocha Faria e alguns outros.

★ Os Deslizes

Ocorre entretanto que, não contando Levi Ferreira, um Ernani de Freitas, um Jorge Morgado ou um Carlos Cabral, que, diga-se de passagem, não teria obtido sucesso financeiro na temporada de 1955 mesmo tendo levado de vencida as estatísticas, justamente pelo fato de o trato não compensar em absoluto nas bases em que está pôsto o problema atualmente, existem dezenas e dezenas de outros profissionais menos protegidos pela sorte e

(Conclui na 5ª página)

É O JÓQUEI DO MOMENTO NA GÁVEA

EMBORA seja novo ainda na idade, José Portilho atua na Gávea há mais de doze anos e, se até hoje não havia conseguido uma posição de destaque entre os nossos jóqueis — e méritos nunca lhe faltaram para isso — pode ser considerado sem favor o homem do momento entre os redeadores cariocas. Este ano, depois de assumir a liderança nas estatísticas de sua classe, deixou passar o Manuel Bezerra da Silva, que chegou a livrar uma diferença de vinte e poucas vitórias sôbre o rival, mas com a suspensão do pernambucano, está descontando terreno com grande disposição e a continuar com as exibições que tem proporcionado ao público carreirista, a luta pela estatística promete lances de grande sensação no final da temporada.

★ Já Venceu o «São Paulo»

Portilho é mineiro, nascido em Conceição do Serro e além de ser ligado por laços de parentesco com Armando Rosa, é também sobrinho de Geraldo Costa, o grande freio nacional de outros tempos, e já venceu muitas carreiras clássicas inclusive, mas o seu maior feito até hoje, em sua opinião, foi a vitória no «Grande Prêmio São Paulo», pilotando o animal Fumo, em 1945, com o qual chegou a correr no «Brasil» do mesmo ano, sem contudo lograr a confirmação da corrida que fêz na maior prova do turfe paulistano, pois não entrou colocado. Daí para cá, o «Zequinha» — como é chamado pelos íntimos — teve um período de altos e baixos, culminando agora com os grandes desempenhos da presente temporada.

★ Duas Carreiras Lindas

Montando avulso, sem estar, pois, ligado a qualquer coudelaria carioca, o freio mineiro levantou apenas uma prova clássica êste ano, por intermédio da égua Donaire, do Stud Bacachery, quando, em final empolgante derrotou a Mas-Tua, no Clássico Rafael de Barros, sendo que com a mesma Mas-Tua, venceu o «handicap» de éguas na reunião de sábado passado, também em vivo arremate, desta feita sôbre Quadrilha, livrando a pequena diferença de cabeça e fazendo jus a grandes aplausos com que foi recebido ao regressar à repesagem.

★ No Encalço do Líder

Desta forma, é cada vez menor a diferença de vitórias que o separa do atual líder das estatísticas, que, como se sabe, está impedido de montar até o dia 9 de setembro próximo, quando poderá inclusive ter perdido a posição para o Portilho, que nas últimas reuniões, como dissemos, vem descontando com grande entusiasmo aquela diferença. Agora, mesmo, na corrida noturna venceu uma carreira com Blue Sky e embora não tenha levantado nenhum páreo anteontem, encontra-se agora a 18 vitórias distanciado do Bequinho.

★ Bem Armado

Para as corridas de hoje e amanhã, Portilho conta com oito montarias: Demolidor, Minarso, Urauna, Hibernal, hoje e Alcoólico, Régio, Beau Geste e Haralém para amanhã. Como se vê está muito bem armado para o fim de semana quando poderá perfeitamente marcar alguns pontos, sendo Minarso e Hibernal os animais que reunem maior chance de vencer.

Supl. ao Turfe
DIÁRIO DE NOTÍCIAS
11-8-56 - Pág. 3

A TEMPORADA INTERNACIONAL

Dos três animais argentinos que tomaram parte no «Grande Prêmio Brasil», sòmente Mangangá, como se sabe, permanecerá entre nós para disputar no próximo dia 19, o «G. P. Doutor Frontin», buscando a reabilitação nesta segunda etapa da Temporada Internacional, uma vez que Tatan e Nino Luiz, respectivamente vencedor e terceiro colocado no «Brasil», deverão embarcar amanhã, em viagem de regresso à Argentina.

Assim, as grandes provas restantes do calendário clássico carioca parecem estar entregues — além de Mangangá, a primeira, e do páreo das éguas — a corredores de um nível técnico que em nada poderão ser equiparados aos que se alinharam na tarde do «Sweepstake», em busca do milhão e oitocentos mil cruzeiros daquela carreira. Timão, cuja apresentação entre os grandes campeões foi por nós considerada verdadeiramente temerária em comentário anterior, parece estar pagando o tributo, agora, da sua prematura incursão na primeira turma do Continente, devendo ficar afastado de treinamento por um período nunca inferior a três meses, segundo notícias vindas de São Paulo. Adil por sua vez não tem garantida até o momento a participação em qualquer das outras provas, representando ainda seu futuro uma verdadeira incógnita.

Restam os franceses Sancy e Dhanous, para disputar com os nossos conhecidos da categoria de «handicap», e Canalleto, em boa hora reservado para êsses confrontos e que surge como o grande «papão» da Temporada Internacional. Não deve mesmo ser levado em conta o recente fracasso do filho de Cantata na «Prova Especial» de sábado passado, pois além de estranhar a pista de areia pesada, foi obrigado a fugir de suas características naturais para dar caça ao ponteiro L'Inconúx que braceava fàcilmente, acabando por se fazer na vanguarda e liquidar os adversários na reta. Aliás, êste parelheiro é outra esperança para abrilhantar a Internacional, se conseguir adaptação nos percursos mais longos.

Excetuando-se os citados parelheiros, ficarão cingidas as disputas, sem contar é claro com a referida prova das éguas, que promete uma porfia interessante entre Roleta, Leocádia, Donaire, Mas-Tua, etc., há corredores apenas razoáveis tais como Ilex, Rocket, Everglade, Snoocker, Diretor, Cadi, Indócil e outros de igual categoria. E talvez pelo fastígio de qualidade encontrado no magnífico campo do «Grande Prêmio Brasil», ameaça ser das mais fracas dos últimos tempos a Temporada Internacional de 1956, a não ser que se verifiquem fatos excepcionais, capazes de alterar radicalmente o atual panorama clássico, o que francamente não acreditamos.

Adil e Tatan

POSSIBILIDADES DE UM ENCONTRO NOS EE. UU.

VOLTA-SE a falar na possibilidade de um novo encontro entre os «cracks» Tatan e Adil, que acabam de intervir no «G. P. Brasil». E' que, dentro em breve, será disputado, no Hipódromo de Laurel Parks, nos Estados Unidos da América do Norte, um clássico aberto aos parelheiros de qualquer país Entre os nomes convidados pelos proprietários daquele Park figuram Tatan, Adil e Mangangá, os três melhores parelheiros do Continente Sul Americano. Não é impossível que tenhamos o novo encontro de Tatan e Adil nos Estados Unidos.

★ ★ ★ ★ ★ ★ ★ ★ ★

As Restantes Provas da Temporada Internacional

SÃO estas as restantes provas da temporada internacional, organizada pelo Jockey Club Brasileiro:

Dia 19 — «Grande Prêmio Dr. Frontin» — Segunda prova da temporada internacional — 2.400 metros — Cr$ .. 300.000,00 — Para animais de qualquer país de 4 anos e mais idade. Sobrecarga de 4 quilos, não acumulativa, aos vencedores dos «G. P. Brasil e G. P. São Paulo», dêste ano.

—O—

Dia 26 — «Grande Prêmio Duque de Caxias» — 2.000 metros — Cr$ 500.000,00 — Para éguas de qualquer país, de 4 anos e mais idade — com descarga de 3 quilos para as nacionais — Sobrecarga de 2 quilos à vencedora do «G. P. Onze de Julho, dêste ano.

—O—

Dia 2 de Setembro — «Grande Prêmio Jockey Club Brasileiro» — Terceira prova da Temporada Internacional — Para animais de qualquer país de 4 anos e mais idade — Sobrecarga de 4 quilos, não acumulativa, aos vencedores do «G. P. Brasil» e G. P. São Paulo».

FUNDO BRASIL
DE PARTICIPAÇÃO EM VALORES
A mais fácil e segura aplicação
PARA
RENDA MENSAL
CAMPOS FRAGA
VALORES
Consulte os Corretores de Valores ou
Soc. Campos Fraga de Valores Ltda.
Av. Pres. Vargas, 290 - 9.º - sala 909 - RIO
SOLICITE A REMESSA GRATUITA DE NOSSA CARTA MENSAL DE COTAÇÕES

Sup. de Turfe
DIÁRIO DE NOTÍCIAS
Pág. 4 - 11-8-56

O TURFE PITORESCO

PASSATEMPO

DEPOIS da realização do «Grande» Prêmio Brasil, apareceram os verdadeiros ordenanças da vitória, entusiasmadores contumazes, que nada fazem para conturbar as coisas do turfo, deixando péssima impressão no estrangeiro que vem ao nosso país em visita e leva, infelizmente, duvidosas perspectivas daquilo que possuímos ainda em formação. Não vamos querer forçar a própria natureza para querer provar por A e mais B que possuimos o que de melhor existe no turfe sul-americano. Ainda temos muito que aprender para chegar ao grau de perfeição aparelhado. Nossa criação, inegavelmente, progride. Nossos estabelecimentos de criação dia a dia são dotados de melhoramentos e esperamos que num futuro próximo, estejamos ao lado dos grandes estabelecimentos da Inglaterra, França e Argentina, onde o puro sangue de corridas é criado e selecionado dentro dos mais completos métodos modernos.

●

HORA azul poderíamos chamar, quando Tatan conseguiu, talvez, o seu mais expressivo triunfo nas pistas, consolidando seu título de «crack» e obtendo a classificação de cavalo nº 1 do Continente, depois daquele triunfo no «Chacarita», quando derrotou Niño Bien, por diferença escassa, deixando impressão lisonjeira da sua ascensão verdadeiramente impressionante pois, depois de ter derrotado em São Paulo o nosso Adil, foi ganhar um clássico na Argentina, sem conhecer aos observadores locais o modo com que Tatan derrotou seus adversários de domingo último deixa antever que, realmente, seja o melhor parelheiro do Continente e dificilmente será derrotado agora.

●

SOBRE a atuação de Tatan já haviamos dito alguma coisa muito antes da realização da grande prova. Não era aconselhável que o notável triplice coroado fôsse alistado no grande cotéjo. Pela frente, ainda teria compromissos significativos dentro de sua própria turma e aquêle seu bom motor afetado não poderia ser colocado a uma prova de tal num compromisso tão rigoroso. Naquele terreno alagadiço, a mão não ajuda nem ao mais desenvolver sua costumada atroeplada, que lhe serve, não para ganhar, mas, para chegar mais perto dos três parelheiros mais falados da galope de carreira.

●

TIVEMOS ocasião de conversar com um turfista vindo de um vizinho Estado e que não escondeu sua desilusão pelo acanhamento das atuais instalações do Hipódromo da Gávea. Tenho visitado muitos prados no Exterior — dizia-nos êle — em nenhum porém, encontrei, tantas dificuldades em comprar uma poule ou fazer uma acumulada. Mostrou-nos, então, uma lauda de papel com anotações sôbre parelheiros. Não consegui fazer a aposta e quando cheguei ao «guichet» o funcionário foi logo informando que sòmente do quarto páreo em diante seria possivel aceitar qualquer aposta.

Aí está um asunto que deve merecer atenções especiais do nosso turfe. E' preciso maior cuidado para com os apostadores que gostam de fazer suas acumuladas, seus bolos e seus bettings» com comodidade, sem atropêlo e — o que é pior — sem as exigências que se tornam facilidades para os «clandestinos» que apenas aguardam as ordens para prestar seus serviços.

●

FOMOS chamados a opinar sôbre a necessidade ou não de um prado auxiliar e, hoje, prazeirosamente respondemos ao nosso gentil interlocutor, repizando, aliás, o que temos dito em outras oportunidades. O funcionamento de um prado auxiliar é uma necessidade para atender à cavalhada que, por fôrça de circunstancias, acaba sobrando na Gávea, provocando situações desesperadas para os responsáveis. Existem parelheiros medíocres que não conseguem ganhar e enchem até a paciência do mais controlado apostador. Para êles, portanto, há necessidade de um pradinho onde possam, ao menos, ganhar para pagar o trato e não constituir um pêso morto aos seus responsáveis.

Mas, para que exista o prado auxiliar é preciso que se coloque à sua frente gente capaz, onde não tenhamos de assistir àquele simulacro de corridas, que foi organizado na Estrada União e Indústria, onde tudo era devidamente acautelado, menos o interêsse do apostador que, de corpo presente, assistia os golpes baixos de que era vitima.

«Forfaits» Conhecidos

Para as corridas de hoje e amanhã são conhecidos os seguintes «forfaits»:

Corrida de Hoje:
1 — SANS-GÊNE
2 — KIRSH
3 — BOIYA
4 — DELFINO

Corrida de amanhã:
1 — QUARTZO

MAS, tudo isso aconteceu na Inglaterra, onde as anedotas sôbre o turfe aparecem de permeio com coisas sérias. Em nosso turfe, também existem coisas interessantes, onde os profissionais são apontados como verdadeiros «sabidos» em detrimento dos que não gostam de desvendar os segredos e seguem o retrospecto.

Certa ocasião, conta o nosso informante, apareceu na extinta «Esquina do Pecado», um profissional, então em maré de pouca sorte. Tinha um cavalo certo; «barbada», imperdível.

— Este é de arrastar. Não tem como perder!

Era um gôsto ver o rapaz.

Chegou perto de um e convenceu com a sua explicação.

— Preciso apenas de 5 mil. Vai pagar 40 ou 50 e é um bom negócio num páreo de 5 animais.

Veio outro comitente e a história foi a mesma. Mais adiante, já na porta do «Nice», encontrou outro «sabido».

— Esta não tem como perder. Não bate no bico...

Na «Galeria Cruzeiro» apareceu outro «freguês». Já era o 5º comitente e a mesma conversa entrou em cena, não havia mais por onde apelar e todos aguardaram com impaciência o resultado do páreo. Não havia rádio e o serviço vinha pelo telefone. O Pituta foi o primeiro que estrilou...

— Só me procuram para isso. Dei 10 mil a Fulano e ainda perdi mais 20 mil nessa «barbada» do...

Seu interlocutor, mais admirado ainda, explicou basbaque:

— Eu, também, dei 10 mil cruzeiros e o cavalo não era êste...

.....

Só, então, com a volta do pessoal do prado foi que se conheceu tudo: — O malandro havia orranjado 5 comitentes num páreo de 5 cavalos. Um ganhou na certa; os outros ficaram a ver navios, ainda procurando a «barbada» que não saiu do lugar...

*

EM matéria de falta de sorte, em corridas, é grande o contingente daqueles que não acertam nunca e ficam conjecturando verdadeiros assaltos à bôlsa do apostador. Conta-se até com a organização de verdadeiras quadrilhas para obter grandes resultados financeiros.

Em matéria de falta de sorte, ninguém conseguiu igualar ainda certo jóquei inglês que, apesar de possuir uma escola das mais perfeitas, seguindo os exemplos de Fred Archer, jamais conseguiu uma única vitória em tôda a sua campanha, tendo um fim trágico. O rapaz entrava sempre em último. Não se podia compreender aquela coisa incrível. Montava cavalos com possibilidades, mas, quando se esperava que êle reagisse aparecia nos últimos postos com a sua montada completamente esgotada.

O proprietário condoído de sua má sorte, de permeio com outro profissional, arranjou uma possibilidade para o rapaz ganhar uma corrida. Ajeitaram tudo e preveniram ao jóquei que iam ganhar uma carreira. Tudo pronto no dia da reunião, o tratador levou o cavalo para o «Paddock» logo que foi iniciada a corrida. Passaram-se os minutos e nada de aparecer o jóquei. O proprietário ficou preocupado. Mas, logo hoje que êle não aparece?

Telefonou para sua residência. Nada. Responderam que havia saído pela manhã para o prado... Apelou para a Polícia. Tudo em vão. Quando todos os esforços estavam baldados, apelaram para o necrotério local. A Polícia, o proprietário, mais 2 amigos do jóquei, compareceram ao morgue. Examinaram a primeira, segunda e terceira gaveta do edifício. Nada. Na última, porém, haviam vítimas de um desastre recente. Foram examinados os cadáveres um a um. Eram 10, ao todo. 1 — 2 — 3 — 4 — 5 — 6 — 7 — 8 — 9 e o último, o nº 10, completamente duro, era o jóquei procurado. Havia perecido no desastre.

E, limpando uma lágrima, o proprietário, amigo não pôde esconder a desdita do amigo:

— Sempre o último.

*

MUITA coisa se falava dos Feijós, Alberto e Osvaldo, dois grandes profissionais do turfe. Alberto era uma «bela praça» como se costuma dizer na gíria do turfe e não escondia seu espanto quando apareciam certas coisas. Certa feita, ao deparar com um rateio astronômico de um parelheiro que havia montado, fôrça absoluta do páreo, e que, normalmente, daria um rateio de Cr$ 11 ou 12, exclamou espantado aos que dêle se acercavam:

— Vejam só. Como é que pode êsse cavalo ratear 9,80 se a «poule» é de 10?

O «bichinho» havia proporcionado um rateio de 98 cruzeiros. E' que naquele tempo já havia inflação e acabaram «largando a mala» em cima do parelheiro para aumentar o rateio daquele favorito de 11 cruzeiros.

*

Com o Osvaldo aconteceu uma boa. Tinha a mania de trabalhar cavalos no escuro, onde sòmente êle pudesse marcar os tempos, livre dos incomodativos «corujas» que não o largavam em paz. Por isso mesmo, quando pegava o «driblava» o Oscar Medeiros e o Salomé que, de cronômetro em riste, marcavam tudo, para desespêro do estimado profissional. Era um gôzo geral.

Certa ocasião, Feijó quis se certificar da verdade sôbre um cavalo seu, levado de «barbada», que sòmente êle queria saber. Preparou tudo e foi alta madrugada, escuro como breu, trabalhar o «bichinho». Deu a primeira volta e apurou o «train». Depois da última curva, o cavalo perdeu o equilíbrio e catapruz! lá se foi ao chão. Ele, perplexo, mais transtornado ainda. Osvaldo Feijó viu que dos quatro cantos do prado surgiam colegas seus da profissão para socorrê-lo. Todos estavam assistindo ao trabalho da «barbada» do Feijó...

*

CERTAS coisas na história do turfe muita gente ignora, principalmente a nossa mocidade. Os velhos ainda se recordam dos bons tempos, trazendo os fatos que sempre provocam hilaridade.

Os inglêses, por exemplo, que nasceram no chamado bêrço do turfe, contam coisas interessantes, quase incríveis, acontecidas em seu país.

Num dia de junho de não se sabe o ano, apareceu num jornal inglês um programa de turfe. Hipódromo de tal. Início às tantas horas. Programa cheio, com parelheiros de nomes simpáticos. O prado estava situado numa cidade perto de Londres, cujo nome, em letras garrafais, encimava o programa. Ninguém ligou ao nome, caindo as apostas nos chamados «clandestinos». Esqueceram-se, entretanto, os «sabidos» de que as agências telegráficas, no mesmo dia, iam estragar tudo e quando a corrida ia começar, logo ao 1º páreo, ficou constatado que tudo não passava de um golpe baixo dos malandros do turfe. Apanharam o «cobre» em boas condições e acabaram fugindo, logo que foi descoberto o lôgro.

CARREIRA BOA PARA IF

If, a potranca paulista que será uma das favoritas da principal carreira de hoje, já correu nove vêzes em Cidade Jardim, ganhando duas vêzes, e em sua última apresentação secundou Clarita, que é a atual líder da geração da paulicéia na ala feminina. Estreou na Gávea na tarde do Grande Prêmio Brasil» enfrentando a primeira turma de éguas no «handicap especial» e voltando agora à sua turma; forma com Cinderela e Urgência na preferência dos carreiristas. Fomos encontrá-la e ao seu treinador, Jorge S. de Lima, nas cocheiras de Anísio Neves, e o primeiro, que atua em São Paulo inclusive como redator da revista especializada «Turfe Cidade Jardim», declarou ao repórter: — Francamente, acho que a carreira agora é bastante favorável à minha potranca, que se diga de passagem, tem estranhado muito o clima do Rio, perdendo muito pêso. Não conheço as rivais, mas pelo que dizem, Cinderela e Urgência devem ser as mais fortes.

EM 1901 DON GABINO JÁ ERA TREINADOR EM BUENOS AIRES

Sup. de Turfe
DIÁRIO DE NOTÍCIAS
11-8-56 - Pág. 5

QUANDO os profissionais argentinos, jóqueis e treinadores trazem à Gávea seus campeões para disputar as nossas grande provas como recentemente aconteceu com Tatan, Mangangá, Niño Luiz, a exemplo do que tem sucedido tantas vêzes em anos anteriores, costumam ficar verdadeiramente assombrados com um fato ligado à vida de tratador de Don Gabino Rodriguez. E' que o veterano e zeloso preparador da «lourinha» Garbosa, a Garbosa Bruleur do que todos os carreiristas tão bem se recordam, já havia tirado matrícula de treinador em Buenos Aires no ano de 1901.

E é a figura singular de Don Gabino, um dos mais antigos e tradicionais profissionais da Gávea, que trazemos hoje aos leitores do «Diário de Notícias», para contar um pouco da sua vida de preparador de puro-sangue de corridas e grande conhecedor dos animais e suas manhas na arte a que se dedicou ainda jovem, há mais de meio século.

Sendo um dos primeiros a chegar ao prado nas madrugadas para os matinais, o «viejo» Rodriguez como é mais conhecido no Uruguay, seu país de origem, é também dos primeiros a se retirar e, na manhã de ontem, encontrando-se com o repórter em plena Praça Santos Dumont, convidou-o para tomar um cafèzinho em sua cocheira, o que aceitamos imediatamente, certos de que dali teríamos o conhecimento de novos segredos dêste mundo fascinante mas acima de tudo misterioso que é a Gávea.

★ DE FILON A MANGANGÁ

Mangangá ficou alojado desta feita nas cocheiras de «Don Gabino e justo seria que pedissemos sua opinião em tôrno da carreira na qual o grande corredor entregou seu bastão de líder das pistas sul-americanas definitivamente a Tatan.

— Foi uma bela carreira — começou — e pode estar certo de que o resultado, apesar da pista impraticável, foi normal, ganhando o mais novo, o que é melhor, inegàvelmente, a esta altura dos acontecimentos.

— Encontra alguma afinidade entre Mangangá e o Filón?

— Mangangá é um dos maiores animais que tenho visto correr e dentre os ganhadores do Grande Prêmio Brasil foi, a meu ver, o que esmagou com mais facilidade os adversários. Filón era diferente: Foi o parelheiro com que venci pela única vez a grande prova, tendo proporcionado também a êste velho que o amigo está vendo a maior alegria de tôda sua longa carreira como treinador de cavalos de corridas, daí não se poder estabelecer friamente um paralelo mesmo porque se o animal do dr. Buarque ganhou apertado, fazia-o sôbre um corredor extraordinário que foi o Secreto, enquanto Mangangá não terá encontrado, seja por peripécias de carreira ou por qualquer outra razão, as mesmas dificuldades. E Don Gabino se empolga, falando de Filón, arrematando: — O que é realmente de causar orgulho é que o Filón tenha sido comprado na Argentina, depois de rejeitado por diversos proprietários, completamente «rengo» e aqui, carinhosamente preparado para a corrida, não sentiu a menor emoção de estréia em nossas pistas ou efeitos da longa cura de que vinha, ganhando brilhantemente do Secreto.

Filon e Mangangá, Dois Corredores de Categoria

★ ★

Ganhou o Melhor no «Grande Prêmio Brasil»

★

★ A COMPANHEIRA DE GARBOSA

Interrompeu então nossa palestra para atender à «Petit», sua cadelinha de estimação que, saltando do colo do velho profissional, se lançara no dorso do Tolete, que pacientemente se deixava cavalgar pelo animalzinho.

— Esta cadelinha — afirmou-nos — Don Gabino, era companheira inseparável da Garbosa, que ficava «com o diabo no corpo» dando coices na própria sombra, se a tirássemos da cocheira onde se encontrava alojada a grande égua.

E recordando sua viagem à Argentina, onde a «lourinha» correu o Pelegrini sem sucesso, depois de relembrar em rápidas palavras a história daquela corrida, despediu-se do repórter, não sem antes oferecer-nos o excelente cafèzinho preparado por D. Olívia, sua espôsa e considerado o mais gostoso de tôda a Vila Hípica.

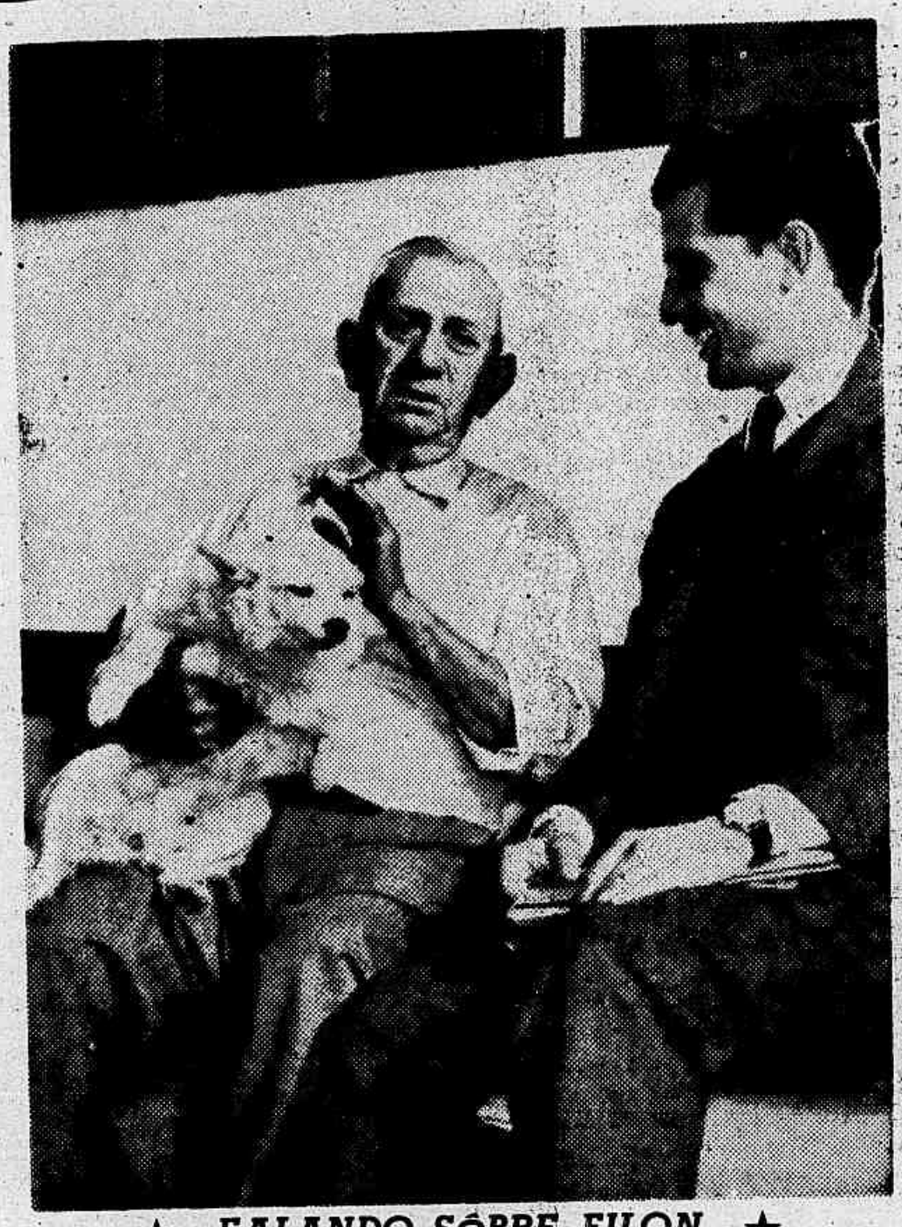

★ FALANDO SÔBRE FILON ★

Filón proporcionou-me a maior alegria de uma longa vida de treinador — declarou Don Gabino Rodriguez ao repórter, relembrando a grande façanha do argentino.

★ «PETIT» CAVALGA O TOLETE ★

O feliz flagrante acima foi feito no momento exato em que Don Gabino retirava sua cadelinha do dôrso de Tolete, que, pacientemente, se deixava cavalgar pelo pequeno animal, companhia inseperável da Garbosa.

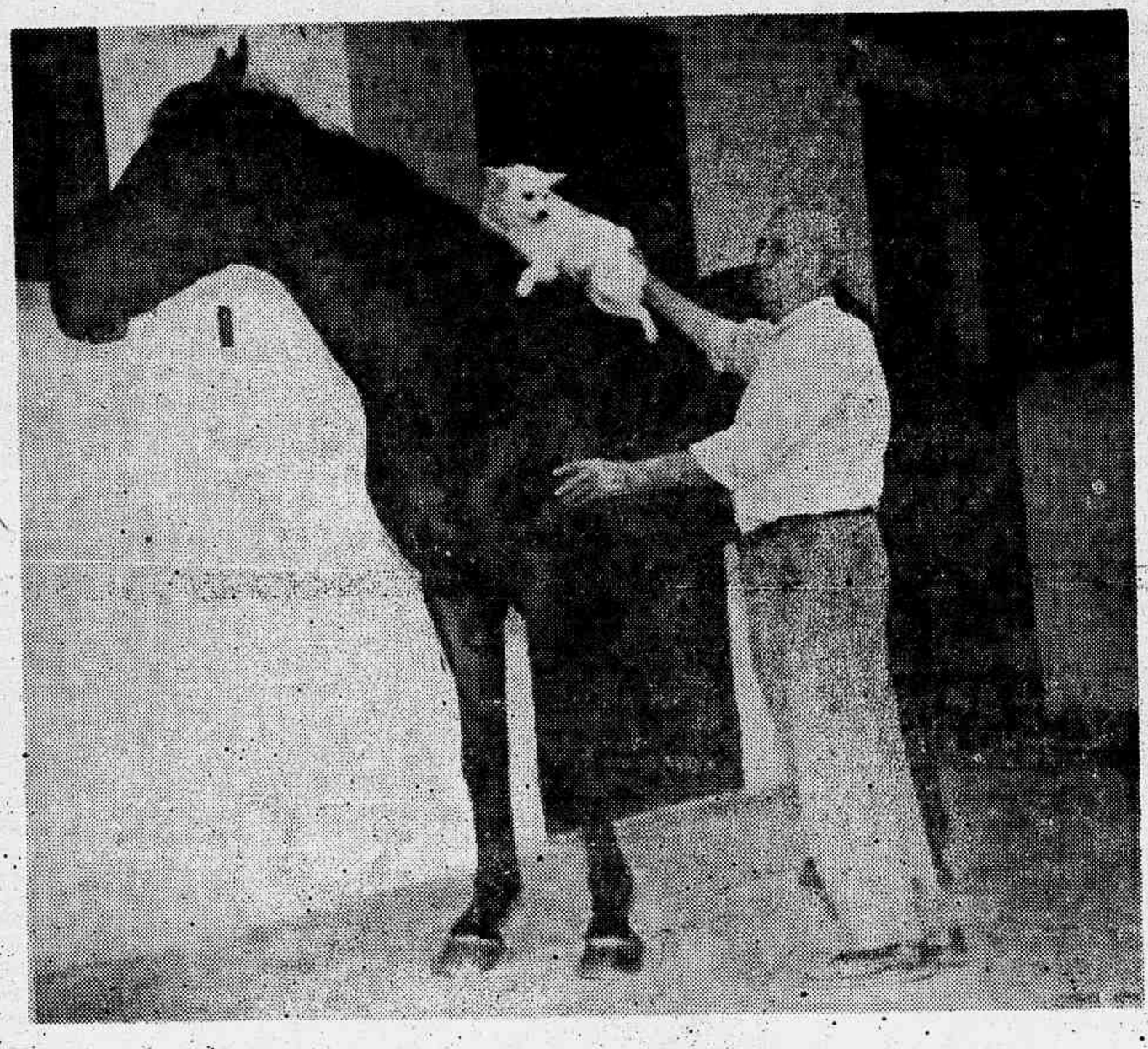

★ ★ ★

Novamente em...

(Conclusão da 3ª página)

que são obrigados muitas vêzes a apelar para recursos de extremo desabafo, assistindo-se, em muitas ocasiões, ao espetáculo proporcionado por um parelheiro, que antes produzira «performance» das menos brilhantes, retornar na semana seguinte e «enforcar» os mesmos adversários que o haviam batido sete dias antes, provocando com isso os assentamentos de diversidade de «performances», quando não suspensões que, por mais severas que sejam, ainda assim não serão tão enérgicas bastante para impedir que se repitam os tão costumeiros deslises.

★ A Solução

S. Paulo, cujo progresso turfístico é desnecessário ressaltar, compreendeu o problema depois de estudá-lo minuciosamente, solucionando-o ao conceder hoje em dia uma bonificação de, aproximadamente, Cr$ 600,00 mensais aos treinadores por cada animal mantido a trato em suas cocheiras. Em Cidade Jardim, todavia, os deslises são punidos com tamanha severidade que se não têm animado os eternos «espertinhos» a aplicarém «golpes» porque sabem de antemão que a energia da Comissão de Corridas bandeirante se fará sentir de maneira inequívoca.

★ Argumento Superado

Durante muito tempo, entretanto, alegou-se aqui que o movimento financeiro do Rio não comportava empreendimentos de tanto vulto. Queremos crer, entretanto, que tal argumento possa ser considerado desde já amplamente ultrapassado, pois as cifras obtidas na série de reuniões que culminaram com o «domingo gordo» do Grande Prêmio Brasil estão aí mesmo em sua eloqüência a demonstrar que daqui para diante só estará faltando um pouquinho de boa vontade e estudo para amenizar a insustentável atual situação do trato e criar um clima sadio de moralidade para as corridas da Gávea.

Motorista União Comercial Importadora S. A.

ASSEMBLÉIA GERAL ORDINÁRIA

Pelo presente ficam convocados todos os acionistas para se reunirem em assembléia geral ordinária a realizar-se no próximo dia (18) dezoito do corrente mês, às (20) vinte horas, na Sede Social, à rua Moncorvo Filho, 35 — 2.º pavimento, com a seguinte ordem do dia:

Artigo 17 § 1.º letra a) dos estatutos em vigor.

Rio de Janeiro, 8 de agôsto de 1956.

ALEIXO DUARTE SERRA
Diretor-Presidente

OCTAVIO BABO FILHO

ADVOGADO

Rua 1.º de Março, 6 — Tel.: 43-6256. Atende de 3ª a 6ª-feira depois das 16h30m. Marque hora, pelo telefone, das 12 às 13 horas

Laboratório de Análises

DR. CARLETTI

Exames de urina. Diagnóstico de gravidez em 3 horas. Exame de sangue, escarro, fezes. Tubagem. Cultura — Rua Alcindo Guanabara, 15-A — 6.º andar, grupo 604. Tel.: 32-3127

CUPIM

Exterminação a domicílio
Baratas, Ratos, Pulgas, etc.

ORÇAMENTOS GRATIS

Garantia de 6 a 12 meses. Cupim 5 anos. RUGANI & CIA. LTDA. — Rua São José, 90 — Sala 1.205 — Tels.: 22-0673 e 22-3289.

ANTIGUIDADES

COMPRAM-SE pratarias, porcelanas, cristais, jóias e móveis de jacarandá ou cedro; Pagamos o valor de antiguidade. — CASA ANGLO AMERICANA ANTIGUIDADES LTDA. — Rua da Assembléia, 73 — (Setenta e três) — Telefone: 22-9664.

ELETRODUTOS

DUCHAS, ARRUELAS, CAIXAS DE FERRO

Qualidade e preço — remessas para o interior

Roberto Pereira & Cia.

Rua Buenos Aires, 300

Sup. de Turfe
DIÁRIO DE NOTÍCIAS
Pág. 6 - 11-8-56

ARTIGAS

«NUNCA USO O CHICOTE MAIS DE DUAS VÊZES NA CARREIRA»

PARA que «pega»? perguntou Juan Pedro Artigas ao repórter, quando J. Ramos cruzava o vencedor no dôrso da égua Dores do Campo, com alguns corpos de vantagens sôbre o segundo colocado, mas ainda assim aplicando o chicote.

Isso porque o jóquei de Tatan dificilmente emprega o látego em carreira normal, salvo se o pilotado vier «malheirando», conforme nos declarou, o exímio seguidor que é da escola argentina de «freno».

O episódio deu-se por ocasião da noite de Logchamps, realizada têrça-feira passada, quando a reportagem do «Diário de Notícias», assistiu junto do grande freio argentino ao desenvolvimento de tôdas as carreiras, procurando trazer para os seus leitores alguma coisa sôbre a personalidade do homem que ocupa atualmente o primeiro pôsto de estatística dos jóqueis de Buenos Aires, depois de gahá-las, seguidamente, em 54 e 55.

★ Não se Aclimatou

Conforme os carreiristas devem estar lembrados, Artigas, entre outras oportunidades, estêve montando na Gávea no ano de 1945, contratado pelo Stud Seabra. Não durou, entretanto, mais de quarenta dias na sua estada entre nós, retornando em seguida a Buenos Aires, onde continuou sua brilhante carreira. E é o próprio Artigas quem explica as razões de ter sido tão curta sua temporada carioca!

— Curioso o que ocorreu comigo naquela época pois, por melhor vontade que tivesse, além do inteiro apoio dos patrões, não consegui adaptar-me a contento na Gávea, em grande parte também devido ao clima que estranhei muito. Hoje em dia, estou certo de que isso não se repetiria.

— Aceitaria então atuar no Rio a convite de uma grande coudelaria?

— Agora, creio que não, pois embora não esteja prêso por contrato, monto de preferência os animais de um grande «stud» em minha terra, com o que me tenho dado muito bem, estando bastante satisfeito. Todavia, pode estar certo de que não perderei oportunidade de vir ao Rio, como fiz agora no Grande Prêmio».

★ O Uso do Chicote

Sendo um perfeito «gentleman», Artigas é sobretudo um homem de rara simplicidade e, em sua presença não parece que falamos com o maior jóquei do Continente, e que, em 24 anos de atuação nas pistas, já amealhou um total de mais de 2.000 vitórias, entre as quais se incluem as mais importantes do calendário clássico argentino. A uma pergunta do repórter, respondeu prontamente:

— Nunca uso o chicote mais de duas vêzes numa carreira a não ser em casos excepcionais, quando o animal é baldoso e tenha de corrigir sua ação para não prejudicar os adversários; fora disso, considero inútil e até mesmo contraproducente, no rendimento normal do corredor que não raro se acovarda ante o látego.

★ Ullôa e Rigoni

Conhecendo como ninguém a arte de dirigir puros-sangues de corridas, e depois de falar sôbre os maiores expoentes ora em atuação nas pistas portenhas, ressaltando, além dos nossos conhecidos Leguizano e Antunez, a grande revelação do ano que é Hector Safardini, Artigas foi convidado a dar suas impressões sôbre os nossos pilotos, declarando:

— Em matéria de jóqueis, é inegável que vocês brasileiros estão muito bem servidos, mas devo ressaltar que o mais impressionante para mim é o Rigoni, que, segundo fui informado, voltará felizmente em breve às atividades nas pistas. Entre os brilhões chilenos que aqui atuam, me parece Ullôa o mais completo de todos, os quais têm, todavia, grandes qualidades.

★ Por Muito Tempo

Quisemos então saber se Artigas pretendia montar por muito tempo ainda e se continuaria lidando com corredores quando encostasse o chicote, ao que nos respondeu:

— Pretendo montar por muito e muito tempo, se Deus quiser, e até o momento ainda não pensei siquer em abandonar a profissão, não podendo ter, consequentemente, nenhum plano formado para meu futuro que espero seja passado sempre pilotando e se possível muitos ganhadores.

E como já nos despedíssemos satisfeitos, o jóquei que dirigiu Tatan sem exigí-lo em todo o percurso do «Brasil», exibindo sempre sua magnífica postura, não permitiu que nos retirássemos, sem que lhe ouvíssemos:

— Transmita pelo seu jornal meus maiores agradecimentos ao público turfista brasileiro e à fidalga Comissão de Corridas, tão gentis para comigo, e ainda aos jóqueis, que se portaram sempre como verdadeiros «gentlemen».

VOLTARÁ A ATUAR NO RIO

Não se tendo aclimatado no Rio quando aqui estêve em 1945, contratado pelo Stud Seabra, Artigas declarou que agora não mais perderá ocasião de atuar no Brasil.

Ulloa e Rigoni São os Seus Preferidos

★ SEU CONTRATO COM O STUD SEABRA ★

Mesmo sendo um piloto que já levantou as maiores provas do turfe continental ultrapassando os sete milhões na casa dos dois mil, Artigas considerou a vitória no G. P. Brasil, uma das maiores decepções dêste seu estágio, conforme declarou a reportagem do Diário de Notícias.

Próxima Atração na Gávea: «G. P. Dr. Frontin»

COM a presença de Manganga, Dhanous, L'Inconnú, Cadi e Snooker, entre outros, teremos, no próximo dia 19, o «DR. FRONTIN», na distância de 2.400 metros, com a dotação de Cr$ 300.000,00. — A 2ª prova da Temporada Internacional, está sendo aguardada com grande interêsse, pois, aqueles que foram mal sucedidos no G. P. Brasil, poderão fazer a sua reabilitação.

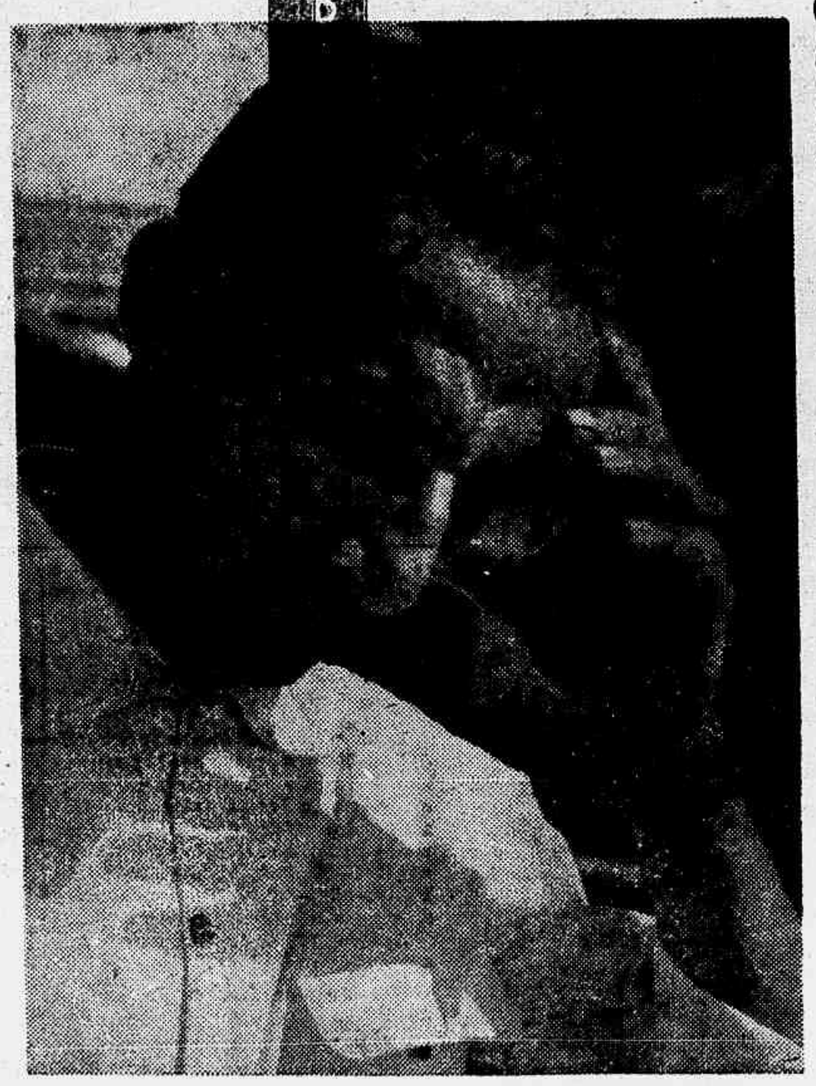

QUEM GANHARÁ?

CINDERELA MINARETE KAYAK COMO

HOJE

O INÍCIO DA REUNIÃO

A reunião de hoje na Gávea será iniciada às 13h50m.

★

PARA OS LEITORES

O nome do dia:
CINDERELLA

Falam muito:
KÁYAK

Pode chegar o dia:
COMMODORE

Dois favoritos:
LA REINE E KENNY

Acredite quem quizer:
HIBERNAL

Um segredo:
RUMBEIRA

Na Berlinda:
IF

★

AMANHÃ

O INÍCIO DA REUNIÃO

A corrida de amanhã, será iniciada às 13h50m.

★

PARA OS LEITORES

O nome do dia:
MANET

Falam muito:
ILHÉO

Pode chegar o dia:
SEAMASTER

Dois favoritos:
REGIO E TONA

Acredite quem quizer:
ILEX

Um segredo:
PANURGO

Na Berlinda:
APASSIONATA

Sup. de Turfe
DIÁRIO DE NOTÍCIAS
11-8-56 - Pág. 7

QUEM GANHARÁ ?

HOJE

O INÍCIO DA REUNIÃO

A reunião de hoje na Gávea será iniciada às 13h50m.

★

PARA OS LEITORES

O nome do dia:
CINDERELLA

Falam muito:
KÁYAK

Pode chegar o dia:
COMMODORE

Dois favoritos:
LA REINE E KENNY

Acredite quem quizer:
HIBERNAL

Um segredo:
RUMBEIRA

Na Berlinda:
IF

★

AMANHÃ

O INÍCIO DA REUNIÃO

A corrida de amanhã, será iniciada às 13h50m.

★

PARA OS LEITORES

O nome do dia:
MANET

Falam muito:
ILHÉO

Pode chegar o dia:
SEAMASTER

Dois favoritos:
REGIO E TONA

Acredite quem quizer:
ILEX

Um segredo:
PANURGO

Na Berlinda:
APASSIONATA

CINDERELA — MINARSO — KAYAK — COMMODORE

SEM PRECEDENTES O ÊXITO DA "NUIT DE LONGCHAMPS"

MARCOU um êxito verdadeiramente sem precedentes a corrida noturna com que o Jóquei Clube encerrou, têrça-feira passada, os festejos de abertura da Temporada Internacional, com a realização do Grande Prêmio Brasil.

Assim, acorreu ao Hipodromo da Gávea um público numeroso e entusiasta que muito aplaudiu o espetáculo, principalmente o número dos fogos de artifício exibido no final da festa, quando foguetes multicores espoucaram no céu, formando-se ainda, diante das tribunas populares e sociais, dizeres iluminados em que se lia: «Salve o Turfe Brasileiro», e uma ferradura emoldurando uma cabeça de cavalo, com o nome do Tatan, o vencedor do «Sweepstake».

★ ELEGANCIA E ESPORTE

Se tècnicamente os sete páreos deixaram a desejar, pela pobreza de qualidade dos animais inscritos, nem por isso foi pequeno o movimento das apostas havendo alguns favoritos que chegaram mesmo a acusar no totalizador mais de setenta e cem mil poules, atingindo o total a vinte e oito milhões e oitenta mil cruzeiros, o que ilustra bem o entusiasmo do público turfista à «Nuit de Longchamps».

A grande nota, todavia, além do citado e magnífico espetáculo proporcionado pela queima dos fogos de artifício, foi mesmo mais uma parada de elegância, com que as representantes da Sociedade carioca brindaram o público, que assistiu mais uma vez ao desfile dos mais diversos tipos de indumentária e chapéus femininos.

★ PRESENTE A ESTRÊLA

Conforme estava programado pelo Jóquei, houve um «souper» dançante com a presença de altas autoridades e figuras de relêvo da sociedade carioca, misturando-se com os carreiristas e o público apostador dos guichês, nos intervalos dos páreos, um grande número de senhoras, envergando seus trajes de gala, e turfistas de «smoking».

★ GRANDE PÚBLICO ACORREU À GÁVEA

E quando ia mais animada a festa, chegou a estrêla cinematográfica Suzan Hayward, sendo muito aplaudida ao dar entrada na Tribuna de Honra das Sociais.

★ SUPEROU OS ANOS ANTERIORES

A noturna de têrça-feira teve principalmente o mérito de superar, em todos os detalhes, as outras «Nuits de Longchamps» realizadas em anos anteriores, quer sob o ponto de vista social, como dissemos, e na parte técnica do Hipódromo pròpriamente dita. O novo sistema de iluminação agradou plenamente, sendo que na reta final a colecação dos postes proporcionou uma visibilidade perfeita, como não haviamos constatado antes, eliminando-se o perigo que corriam os jóqueis e animais nessas reuniões.

Também o público foi mais numeroso que em outras ocasiões, mostrando-se superlotadas tôdas as dependências do Hipódromo, desde a Tribuna Geral até a dos profissionais, entre os quais se encontravam os responsáveis, jóqueis e proprietários de Tatan e Mangangá. O primeiro será embarcado amanhã para a Argentina e o outro ficará, ainda, para disputar na próxima semana o «Grande Prêmio Doutor Frontin», em 2.400 metros, prova que levantou no ano passado depois de vencer o «G. P. Brasil».

★ FOGOS DE ARTIFICIO ★

Depois de corrido o último páreo, o público permaneceu no Hipódromo, assistindo, durante aproximadamente meia hora, à maravilhosa queima de fogos de artifício.

CAMPANHA INVEJÁVEL DE TATAN

Invejável a campanha do platino Tatan, como se poderá apreciar uma rápida vista dolhos sôbre sua bagagem:

Tatan estreou na Argentina, a 13 de março de .. 1955, não se colocando.

Um mês depois, intervindo no «Clássico Maypú», o filho de The Ivanaj, conseguiu sua primeira vitória clássica 1.200 metros em .. 71" 4|5. Em maio do mesmo ano levantou o «Clássico Congresso», em 1.400 metros.

Novo triunfo obteve Tatan em sua quarta apresentação, no «Clássico Rey del Uruguay», no qual percorreu os 1.500 metros em ... 84".

Veio a seguir seu maior sucesso na «Palla de Potrillos», em pista pesada que percorreu no tempo de ... 97" 3|5. Era a quarta vitória consecutiva e então, Tatan já mostrava pinta de «crack».

Outra vitória assinalou Tatan no seu compromisso seguinte, quando levantou o «Clássico Produtores Argentinos», em 2.000 metros, marcando 122".

Seu compromisso seguinte foi no «G. P. Jockey Club», o qual venceu marcando 156" para os 2.500 metros.

Deixando sua turma em 6 de novembro de 1955, Tatan tomou parte no «G. P. Carlo Pellegrini», no qual

(Conclui na 2ª página)

1º PÁREO
VENCEDOR — Tenda, n. 3
DUPLA — 12, com Ibéria

2º PÁREO
VENCEDOR — La Reine, n. 1
DUPLA — 12, com Léa

3º PÁREO
VENCEDOR — Kayak, n. 1
DUPLA — 13, com Comândula

4º PÁREO
VENCEDOR — Minarso, n. 6
DUPLA — 23, com Barbe Bleu

5º PÁREO
VENCEDOR — Cinderela, n. 1
DUPLA — 12, com Urgência

6º PÁREO
VENCEDOR — Federal, n. 1
DUPLA — 14, com Hibernal

7º PÁREO
VENCEDOR — Commodore, número 1
DUPLA — 12, com Ugo

8º PÁREO
VENCEDOR — Kzerade, n. 1
DUPLA — 13, com [illegible]

Um Profissional Marca o Programa Para Hoje

JORGE Burioni é um terinador dos mais experimentados da Gávea, onde é conhecido pelo capricho com que traz sua cocheira na beira da lagoa, sendo até apelidada de «Boite», tal o esmero com que o popular «entraineur» se dedica a ela.

Sua carreira apresenta altos e baixos e conta-se mesmo que certa vez, fazendo uma temporada em Belo Horizonte acabou se metendo no turfe da capital mineira, onde chegou a acumular as funções de treinador, «handicapeur», «starter» e vendedor de pules, deixando o pessoal das Alterosas entusiamado com seu dinamismo.

Atualmente não se pode dizer que suas cocheiras abriguem um número de corredores compatível com a capacidade de Burioni, pois conta apenas com um potro inédito, a égua Mimosa, com a qual venceu sete carreiras seguidas, e o Siberian, um bonito filho de Radar, ainda perdedor.

Convidado pela reportagem do «Diário de Notícias» a marcar o programa de hoje para os nossos leitores, não se fêz de rogado e depois de pensar alguns minutos, apontou os seguintes animais:

Sup. de Turfe
DIÁRIO DE NOTÍCIAS
Fág. 8 - 11-8-56

HIPÓDROMO BRASILEIRO

PROGRAMA DA CORRIDA DE HOJE

1º PÁREO — Às 13h50m — 1.600 metros — Cr$ 65.000,00, Cr$ 19.500,00, Cr$ 9.750,00 Cr$ 5.000,00 e 5 % ao criador do vencedor.

RECORDE: — RETANG — 95" 1/5 (GRAMA)

— EGUAS NACIONAIS DE QUATRO ANOS, SEM MAIS DE DUAS VITORIAS NO PAIS — PESOS DA TABELA COM SOBRECARGA.

JOQUEIS, PESOS, COTAÇÕES, ETC.	N.	Ks.	Cots	ÚLTIMA «PERFORMANCE»	TEMPO	TRATADORES	NOSSAS INFORMAÇÕES
1—1 IBERIA, E. Castillo	1	58	30	ESTREANTE	—	Miguel Gil	1 — Força aparente do pareo. Está bem treinada.
2—2 TENDA, J. Marchant	4	56	40	1º de Sur Mer . . . . 1.600 GM	102"	Carlos Cabral	2 — Muito preparada. Candidata à dupla.
3 IONEY, U. Cunha	5	56	40	6º de Tasca . . . . . 1.600 AP	103" 1/5	M. Mendes	3 — E' muito veloz. Possivel como grande azar.
3—4 ACQUAVIT, F. Irigoyen	7	56	30	1º de Florença . . . 1.300 AU	82" 2/5	Armando Rosa	4 — Na conta para esta prova. Favorita dos sabidos.
5 OLIA, A. G. Silva	6	56	40	4º de Bacchante . . . 1.300 GM	81" 3/5	P. F. Campos	5 — Está bem treinada. Um ótimo azar desta vez.
4—6 CHUZADA, D. Moreira	3	56	27	2º de Bacchante . . . 1.300 GM	81" 3/5	Gonçalino Feijó	6 — Corre bem na grama. Vale, portanto, arriscar.
7 BONG LAI, D. P. Silva	2	56	40	6º de Bacchante . . . 1.300 GM	81" 3/5	Alcides Morales	7 — Como grande azar não é impossivel. Cuidado!...

2º PÁREO — Às 14h15m — 1.500 metros — Cr$ 50.000,00, Cr$ 15.000,00, Cr$ 7.500,00, Cr$ 5.000,00 e 5 % ao criador do vencedor

RECORDE: — JONLE — 92" 1/5

— EGUAS NACIONAIS DE CINCO ANOS, GAN. ATÉ CR$ 140.000,00 EM PREMIOS DE PRIMEIRO LUGAR NO PAIS — PESOS DA TABELA, COM SOBRECARGA.

	N.	Ks.	Cots.						
1—1 LA REINE, D. Moreno	3	58	27	3º de Silis . . . . . 1.300 AM	82"	E. Caminha	1 — Boa «chance» nesta oportunidade. Vale arriscar.
2 RASPA, J. Portilho	7	56	10	5º de Icy Rock . . . 1.400 AM	89" 3/5	J. S. Silva	2 — Bem preparada para o cotejo. Azar sedutor
2—3 LEA, G. Almeida	5	52	50	2º de Silis . . . . . 1.300 AM	82"	G. Feijó	3 — Em boas condições de treino. Também bom azar.
4 SUAVE, J. G. Martins	1	58	50	9º de Josefina . . . . 1.300 AM	82" 1/5	W. Piotto	4 — Regular apenas. Achamos muito difícil agora.
3—5 SARSA, J. Marchant	4	58	40	11º de Labelle . . . . 1.400 AU	91"	G. Costa	5 — Tinindo. Vale bem arriscar desta feita.
6 GENUCIA, A. Neri	2	52	40	9º de Thebas . . . . 1.500 AM	96"	P. Gusso Filho	6 — Muito falada. Olho nela portanto.
4—7 HABILLA, N. C. Pereira	9	52	45	6º de Silis . . . . . 1.300 AM	82"	R. Freitas	7 — Como azar não é mal. Está bem treinada.
8 DESCAIDA, A. Marçal	8	52	35	6º de Icy Rock . . . 1.400 AM	89" 3/5	J. W. Viana	8 — Bem de estado. Serve, no entanto, para o «placé».
» SANS GENE, não correrá	6	58	—	Não correrá.	—	J. W. Viana	» — Não correrá.

3º PÁREO — Às 14h40m — 2.200 metros — Cr$ 60.000,00, Cr$ 18.000,00, Cr$ 9.000,00, Cr$ 5.000,00 e 5 % ao criador do vencedor.

RECORDE: — TORPEDO — 138" .

— ANIMAIS NACIONAIS DE SETE e OITO ANOS, GAN. ATE CR$ 530.000,00 EM PREMIOS DE PRIMEIRO LUGAR NO PAIS — PESOS DA TABELA, COM SOBRECARGA.

	N.	Ks.	Cots.						
1—1 KAYAK, F. Irigoyen	1	54	22	.º de Ilhéo . . . . . 2.200 AM	143"	D. Ferreira	1 — Na conta para esta prova. Pode ser o ganhador.
2 IDÚ, I. Amaral	6	52	50	12º de Ogiva . . . . 1.500 AL	94" 4/5	J. Burioni	2 — Pouca «chance» aqui. Não acreditamos. Difícil.
2—3 DEMOLIDOR, J. Portilho	4	60	35	2º de Embalo . . . . 1.600 AE	100" 2/5	A. Feijó	3 — Fórça do páreo na distância, senão vejamos.
4 NORDESTINO, E. Castillo	3	60	40	6º de Fair Clever . . 1.400 AP	89" 1/5	S. Amore	4 — Muito preparado. Inimigo temivel no final.
3—5 COMANDULO, R. Martins	8	58	40	8º de Snooker . . . . 1.900 AP	123" 3/5	E. Caminha	5 — E' um bom azar. Vale, pois, arriscar.
6 PIRATINI, A. Reis	2	52	35	8º de Ogiva . . . . . 1.500 AP	96"	A. Morales	6 — Mantém o estado. Somente como surpresa.
4—7 DICK POWELL, J. Tinoco	7	54	35	2º de Ogiva . . . . . 1.500 AP	96"	G. Feijó	7 — Muita «chance» nos 2.200 metros. Inimigo.
8 REVOLTADO, N. C. Pereira	5	52	30	3º de Kayak . . . . . 2.200 AM	143"	R. Barbosa	8 — Anda muito bem. Pode chegar «brigando»...

4º PÁREO — Às 15h10m — 1.400 metros — Cr$ 55.000,00, Cr$ 16.500,00, Cr$ 8.250,00, Cr$ 5.000,00 e 5 % ao criador do vencedor.

RECORDE: — GIBATÃO — 85" 3/5

— ANIMAIS NACIONAIS DE CINCO ANOS, GAN. ATÉ CR$ 420.000,00 EM PREMIOS DE PRIMEIRO LUGAR NO PAIS — PESOS DA TABELA, COM SOBRECARGA.

	N.	Ks.	Cots.						
1—1 KENNY, L. Diaz	6	56	30	15º de Rio Deoro . . 1.400 AP	87" 3/5	J. Morgado	1 — Reaparece muito bem treinado. Pode ganhar.
2—2 JONLE, G. Almeida	2	60	35	3º de Hogjam . . . . 1.300 AP	82"	W. Costa	2 — Regular apenas. Não acreditamos no seu êxito.
3 BARBE BLEU, E. Castillo	3	52	30	3º de Ilex . . . . . 1.400 AP	88" 2/5	S. Amore	3 — Algo melhor. Vai correr bem nesta oportunidade.
3—4 SANAM, J. Marchant	4	52	40	2º de Hogjam . . . . 1.300 AP	82"	Carlos Cabral	4 — Na conta para ganhar. Inimigo certo no final.
5 MARISCAL, J. Graça	7	54	40	4º de Hogjam . . . . 1.300 AP	82"	Paulo Rosa	5 — Bem movido, mas somente como grande azar.
4—6 MINARSO, J. Portilho	5	52	40	10º de Inhanduhy . . 1.900 AP	121"	B. Carvalho	6 — Muita «chance» desta vez. Vale, pois, arriscar.
7 LUARZINHO, O. Ulhôa	1	54	30	11º de Ilex . . . . . 1.400 AP	88" 2/5	A. Feijó	7 — No mesmo estado. Somente como grande azar.

5º PÁREO — Às 15h40m — 1.600 metros — Cr$ 120.000,00, Cr$ 36.000,00, Cr$ 18.000,00, Cr$ 6.000,00 e 5 % ao criador do venc.

RECORDE: — RETANG — 95" 1/5 (GRAMA)

PREMIO CLASSICO «PAULO CESAR».

— POTRANCAS NACIONAIS DE TRES ANOS — PESOS DA TABELA.

	N.	Ks.	Cots.						
1—1 CINDERELLA, F. Irigoyen	3	55	22	1º de Uraúna . . . . 1.400 AL	88"	L. Ferreira	1 — Tinindo para esta prova. Pode ganhar.
2 BORGIA, E. Castillo	7	55	40	7º de John Araby . . 1.600 AP	101" 3/5	C. Pereira	2 — Boa «chance» aqui. Azar sedutor.
2—3 URGENCIA, J. Marchant	2	55	35	1º de Uraúna . . . . 1.500 AP	96" 4/5	Carlos Cabral	3 — Em ótimas condições. Candidata certa.
4 KUTY, U. Cunha	4	55	35	1º de Siciliana . . . 1.500 GP	99" 2/5	C. Ferreira	4 — E' de corrida. Candidata certa na luta final.
3—5 IF, J. Tinoco	8	55	35	6º de Mas-tua . . . 1.600 AP	102" 3/5	J. E. Lima	5 — Cuidado desta vez. Pode estourar!...
6 INKISS, A. G. Silva	9	55	50	1º de Urgência . . . 1.000 AU	64" 2/5	Miguel Gil	6 — A tarefa é árdua. Sòmente como azar.
4—7 ILLORA, J. Baffica	5	55	50	4º de Urgência . . . 1.500 AP	96" 4/5	E. Caminha	7 — Bem treinada. Vai correr bem desta vez.
8 COLLETTE, O. Ulhôa	6	55	40	6º de John Araby . . 1.600 AP	101" 3/5	A. Feijó	8 — Muito preparada para o cotejo. Vale tentar.
» URAÚNA, J. Portilho	1	55	40	2º de Urgência . . . 1.500 AP	96" 4/5	A. Feijó	» — Anda muito bem. Vai figrar com êxito.

6º PÁREO — Às 16h10m — 1.300 metros — Cr$ 50.000,00, Cr$ 15,000,00; Cr$ 7.500,00, Cr$ 6.000,00 e 5 % ao criador do venc.

RECORDE: — FARINELLI — 79" 2/5

— ANIMAIS NACIONAIS DE CINCO ANOS E MAIS IDADE, SEM VITORIA NO PAIS — PESOS DA TABELA.

BETTING	N.	Ks.	Cots.						
1—1 HIBERNAL, J. Portilho	4	56	25	8º de Jimmy . . . . . 1.500 AU	97" 3/5	A. Feijó	1 — Volta bem preparado. Vai figurar bem.
» HASTA MANANA, A. G. Silva	1	54	25	8º de Menina . . . . 1.200 AU	78" 2/5	A. Feijó	» — Bom reforço para o companheiro. Deve correr bem.
2 PINTARRO, D. Moreno	7	56	40	6º de Kirsh . . . . . 1.400 AE	94" 2/5	J. S. Silva	2 — Bem movido. Possivel entretanto como azar.
2—3 MALBATAN, S. Barbosa	5	56	40	ESTREANTE	—	F. Raimundo	3 — Em bom estado. Mas sòmente como azar.
4 KIRSH, excluido	2	56	—	1º de Sigla . . . . . 1.400 AE	94" 2/5	W. T. Sousa	4 — Excluido.
» WINNER BOY, P. Labre	12	56	35	ESTREANTE	—	W. T. Sousa	» — Está fatiado. Muito cuidado nésta oportunidade!
3—5 DELFINO, não correrá	8	55	—	Não correrá.	—	F. Schneider	5 — Não correrá
6 SAIRA, A. Reis	3	54	35	5º de Minopigro . . . 1.200 AU	78" 2/5	S. Amore	6 — Não acreditamos no seu êxito desta vez.
» DISCÍPULO, S. Henrique	10	56	35	1º de D. do Campo . 1.400 AE	94" 1/5	S. Amore	» — Pouca «chance» nesta prova. Não acreditamos.
4—7 HOYA, não correrá	9	54	—	Não correrá.	—	Alvaro Rosa	7 — Não correrá
» DISTICO, J. Lopes	5	56	40	7º de D. do Campo . 1.400 AE	94" 2/5	Alvaro Rosa	» — Deve correr bem. Vai ajudar muito.
» FEDERAL, J. Graça	11	56	40	4º de Kirsh . . . . . 1.400 AE	94" 2/5	Alvaro Rosa	» — «Chance» acentuada desta feita. Pode ganhar.

7º PÁREO — Às 16h40m — 1.400 metros — Cr$ 65.000,00, Cr$ 19.500,00, Cr$ 9.750,00 Cr$ 5.000,00 e 5 % ao criador do vencedor

RECORDE: — FARINELLI — 79" 2/5

— POTROS NACIONAIS DE TRES ANOS, DOS LEILÕES DA SOCIEDADE, SEM VITORIA NO PAIS — PESOS DA TABELA.

BETTING	N.	Ks.	Cots.						
1—1 COMMODORE, A. G. Silva	7	55	20	2º de Malvinero . . . 1.600 AM	101" 2/5	S. Freitas	. — Esta bem preparado para esta prova. Correrá bem.
2 JET BEAT, R. Garcia	6	55	35	6º de Malvinero . . . 1.600 AM	101" 2/5	W. Oliveira	2 — Muito falado. Olho nêle, portanto!...
2—3 JUNIPERUS, O. Moura	8	55	40	7º de Fanfarrão . . . 1.200 AL	75" 4/5	A. Morales	3 — Regular apenas. Somente como grande surpresa.
4 PETER PAN, J. Marchant	5	55	10	5º de Fanfarrão . . . 1.200 AL	75" 4/5	F. Schneider	4 — Preparado para esta prova. Inimigo certo.
3—5 RELICARIO, J. Ramos	1	55	35	5º de B. Emperor . . . 1.300 AP	88" 2/5	J. W. Viana	5 — E' bom bom o seu estado. Deve correr bem.
» UGO, A. Marçal	2	55	35	4º de Jugurca . . . . 1.400 AP	98" 1/5	J. W. Viana	» — Apenas reforço para o companheiro somente!
4—6 MINAZ, D. P. Silva	9	55	30	3º de Fanfarrão . . . 1.200 AP	75" 4/5	P. F. Reis	6 — Boa oportunidade aqui. Vale, pois, arriscar.
7 BOTAFOGO (*), E. Castillo	1	55	40	4º de B. Emperor . . 1.300 AP	88" 2/5	M. Sales	7 — Tinindo. E' um dos provaveis na luta final.
8 FIM, A. Neri	3	55	40	ESTREANTE	—	O. Moreira	8 — Regula com o nome. Muito pouca «chance».

(*) — EX-JAPACARY.

8º PÁREO — Às 17h10m — 1.300 metros — Cr$ 60.000,00, Cr$ 18.000,00, Cr$ 9.000,00, Cr$ 6.000,00 e 5% ao criador do vencedor.

RECORDE: — GIBATÃO — 85" 3/5

— EGUAS NACIONAIS DE QUATRO ANOS, SEM VITORIA NO PAIS — PESOS DA TABELA.

BETTING	N.	Ks.	Cots.						
1 [illegible]	3	56	27	2º de Tuca . . . . . 1.000 AP	62" 2/5	W. L. Pires	1 — Em bom estado de treino. Vai correr bem.
2 [illegible]	10	56	50	ESTREANTE		O. Moura	2 — Corre pouco. Não acreditamos no seu êxito.
3 [illegible]	6	56	30	ESTREANTE		J. Morgado	3 — Não vale uma cotação. Bem pouca chance.
1 [illegible]	4	56	10	[illegible]		W. Costa	1 — Bem preparado. Pode ganhar uma [illegible]
4 [illegible]	5	56	40	[illegible]		J. [illegible]	4 — Mantém o estado. Sem [illegible] oportunidade.
5 [illegible]	9	56	30	[illegible]		[illegible]	5 — [illegible]
6 [illegible]	7	56	20	[illegible]		[illegible]	6 — [illegible]
4 [illegible]	1	56	35	[illegible]		[illegible]	4 — [illegible]
10 [illegible]	8	56	35	[illegible]		[illegible]	[illegible]
11 [illegible]	11	56	10	[illegible]		[illegible]	[illegible]

Sup. de Turfe
DIÁRIO DE NOTÍCIAS
11-8-56 - Pág. 9

A CORRIDA DE HOJE EM REVISTA

MAIS uma corrida teremos na tarde de hoje, com um programa de 8 páreos, **pazes de agradar aos turfistas.**

Aliás, depois da maratona que se apreciou na Gávea, onde apareceram páreos complicados e resultados além da espectativa mais otimista, tudo é possível acontecer, pois muita gente ainda está esperando a «forra» do cobre que se foi.

Perder em corridas nos tempos que correm é mau sinal, mas, existem turfistas que acertam sempre e não dão confiança ao azar.

●

MUITOS favoritos corresponderam nas últimas corridas, enquanto outros não deram nem para o pulo de saída, tal os contratempos que sofreram nos respectivos percursos.

O programa que será cumprido na tarde de hoje, é daqueles que deixam motivos para o observador ficar conjeturando se acerta ou não com os seus favoritos.

●

DENTRO do nosso critério habitual, vamos fazer a seleção de valores, começando pelo primeiro páreo, em 1.600 metros, que está determinado para a pista gramada e poderá apresentar uma boa disputa entre as sete potrancas. Ibéria, Acquavit e Chuzada, são os nomes mais em evidência, principalmente Acquavit, que tem um bom exercício e poderá corresponder à espectativa dos apostadores. Chuzada corre muito na grama e deve ser olhada como séria inimiga. Como azar, deixamos Ibéria, que está bem preparada.

●

NO 2º pareo, em 1.500 metros, tudo indica que La Reine irá produzir sua anterior carreira, quando deixou impressão lisonjeira. Com as melhoras que acusou em seu estado, tem possibilidades de conseguir o triunfo, pois a turma se enquadra aos seus recursos. Para a dupla temos que escolher entre Descaida, Léa e Sarça, que estão bem treinadas e deverão lutar no final.

●

FOI tão convincente o triunfo de Kayak na última 5ª feira, que não hesitamos em marcá-lo como o provável ganhador do 3º páreo, embora tenha de enfrentar turma mais aguerrida, onde Dick Powell, Revoltado e Piratini são os seus mais sérios adversários aos 2.200 metros do percurso. Escolhemos a fórmula: Kayak — Revoltado, certos de que os dois irão produzir destacadas atuações na pista de areia. Dick Powell é uma boa indicação para os azaristas.

●

JONLE e Luarzinho são os dois nomes mais em evidência no 4º páreo, em 1.400 metros, onde encontrarão Kenny, que irá fazer o train. Para derrotá-lo, os dois terão que correr muito, pois, na distância, os ligeiros vão aparecer. Bom azar o Barbe Bleu, que acaba de escoltar Ilex e Rostoky, correndo muito na areia pesada. Jonle, digamos por último, noutro tempo, «enforcava» os seus adversários de agora.

●

PASSAMOS agora, ao 5º páreo, que é o «Clássico Paulo César», em 1.600 metros. **Ao primeiro golpe de vista, temos que escolher Cinderella, que há pouco produziu atuação brilhante, enchendo de contentamento todos os que conhecem seus bons exercícios. Cinderella está eleita a favorita da prova, aparecendo Kuty, Urgência e If, como as suas mais temíveis adversárias, principalmente a última que, no domingo passado andou se misturando com adversárias mais credenciadas e poderá pregar uma peça nos entendidos. Tudo indica, porém, que Cinderella mais uma vez corresponda à expectativa.**

●

O 6º páreo, em 1.300 metros, apresenta um lote muito equilibrado, com alguns pareiheiros que poderão corresponder à espectativa dos que fazem seleção de valores olhando as atuações nas pistas. Hibernal merece as preferências gerais. Parece ter chegado o seu dia, levando, além de tudo uma excelente auxiliar em Hasta Mañana. Para a dupla a coisa não parece fácil, pois há possibilidades restritas, de modo com que será processada a carreira. Delfino e Federal, que estão em excelentes condições de treino, são adversários temíveis.

●

SE o páreo anterior é daqueles onde o observador tem muito o que estudar, o 7º, que será corrido a seguir, apresenta dificuldades pelo seu aparente equilíbrio. Commodore, entretanto, merece as preferências gerais dos entendidos, pois em duas oportunidades, não correspondeu ao que esperavam. A turma desta vez é tão camarada, que não temos dúvidas em esperar uma atuação reabilitadora. Minaz é o seu mais temível adversário, enquanto Relicário aparece como um possível azar.

●

NO páreo de encerramento, encontramos um bom lote de nacionais. Parece ter chegado o dia de Kzerade, agora, num verdadeiro deserto de valores. Para a dupla, podemos apontar Rumbeira ou mesmo Canzoneta ou Osastra, tôdas bem preparadas e capazes de «performances» destacadas. O páreo é difícil para qualquer das disputantes, tanto mais que o fator qualidade desaparece.

PALPITES DO "DIÁRIO DE NOTÍCIAS"

HOJE

Acquavit — Ibéria — Ioney
La Reine — Léa — Descaido
Kayak — Revoltado — Dick Powell
Kenny — Barbe Bleu — Luarzinho
Cinderela — Urgência — If
Hibernal — Federal — Saíra
Commodore — Minaz — Peter Pan
Rumbeira — Kzerade — Osastra

URGÊNCIA TEM MUITA CHANCE

Na ... mo Cabral. Urgência, sua pupila que intervirá com grande chance no «Prêmio Paulo César», prova central da reunião de hoje, é um dos maiores elementos com que conta o Stud Peixoto de Castro na última geração — Levo muita fé em que a potranca leve de vencida as adversárias — declarou-nos aquêle profissional — pois as adversárias são as mesmas que ela tem enfrentado e batido em suas três apresentações, quando só perdeu para Inkissi. Esta e a Cinderela, além da If, serão a meu ver as mais difíceis mas pode estar certo que é muito grande mesmo a chance de vitória.

EM SÃO PAULO

NOSSOS PALPITES

HOJE:	AMANHÃ:
Jacqueline e Arixa	Saudades e Hiadê
Don Miguel e Deligth	Ufanoso e Feitor
Trololó e Joana d'Arc	Housemaster e Tié
Sestrosa e Indireta	Evil Eye e Helenicus
Ivarito e Jacutinga	Pekim e Ingaseiro
Ebia e Sagarana	Croupier e Faveiro
Babaçu e Sobiesky	Blonde e Irkito

As Corridas de Hoje e Amanhã em Cidade Jardim

PARA ATENDER aos pedidos de nossos leitores do interior e daqueles que, nesta capital, estão interessados nas corridas realizadas no Hipódromo de Cidade Jardim, em São Paulo, oferecemos os programas que serão cumpridos na tarde de hoje e de amanhã e estão assim constituidos:

Corrida de hoje, sábado

—O—

1º PÁREO — Às 13h45m — 1.400 metros. QUILOS

1—1	Jaqueline, J. M. Amorim	52	
2—2	Heluana, L. E. Gonç.	55	
3—3	Arixa, R. Latorre	55	
	4 Arteziana, E. Casanova	55	
4—5	Jauna, R. Olguin	55	
	6 Isuprel, W. Montanha	53	

—O—

2º PÁREO — Às 14h15m — 1.500 metros. QUILOS

1—1	D. Miguel, G. Santos	48	
	2 Dona Amélia, E. Araújo	53	
2—3	H. White, L. Gonzalez	57	
	4 D. Irany, J. O. Sousa	51	
	5 Rossia, J. Alves	57	
	6 F. d'Água, J. M. Amorim	50	
4—7	Delight, H. Molina	55	
	8 Inefável, P. Vaz	56	
	9 Fanete, D. Garcia	58	

—O—

3º PÁREO — Às 14h45m — 1.400 metros. QUILOS

1—1	J. D'Arc, A. Xavier	55	
	2 Ir-a-pé, A. Luca	55	
2—3	Joanda, P. Vaz	55	
	4 Itajubá, J. Alves	56	
3—5	Trololó, G. Massoli	55	
	6 Juruva, D. Garcia	55	
4—7	Fa, W. Montanha	53	
	8 Flandeira, O. Reichel	55	
	9 Siracusa, L. Gonzalez	55	

—O—

4º PÁREO — Às 15h20m — 1.400 metros. QUILOS

1—1	Sestrosa, L. Gonzalez	55	
	2 Halma, S. Ferreira	55	
2—3	Tolosa, J. Carvalho	55	
	4 Alcoroa, A. Xavier	55	
3—5	Bonner, D. Garcia	55	
	6 Indireta, N. Pereira	55	
4—7	Tifosa, L. E. Gonçalves	55	
	8 Bebidade, J. Alves	55	
	9 Abadie, F. Casanova	55	

—O—

5º PÁREO — Às 16h50m — 1.600 metros. QUILOS

1—1	Quita, O. Reichel	53	
	2 Bonito, D. Garcia	55	
2—3	Dominante, J. M. Amorim	55	
	4 Sigla, E. Casanova	54	
3—5	Lindo, E. Ferreira	57	
	6 Jacutinga, H. Molina	56	
	6 Erivam, J. Alves	54	
4—7	Jacuruxi, J. Carvalho	57	
	8 Hermoso, A. Artin	57	
	9 Queri, D. Garcia	58	

—O—

6º PÁREO — Às 16 horas — 1.500 metros. QUILOS

1—1	Ebia, L. B. Gonçalves	58	
*	E. Azul, W. Montanha	54	
»	Gentildona, E. Gonçalves	54	
2—2	Homilia, E. Casanova	58	
	3 Sirana, O. Reichel	56	
3—4	Rorãima, J. Alves	56	
	5 Sagarana, S. Lobo	56	
	6 Sinimbú, P. Vaz	56	
4—7	G. Linda, N. Pereira	56	
	8 Gigolette, F. Pereira	56	
	9 Ora Essa, O. V. Andrade	56	

—O—

7º PÁREO — Às 17h15m — 1.300 metros. QUILOS

1—1	Sobleski, R. Latorre	56	
	2 Gualés, F. Pereira	56	
2—3	Babaçú, C. Taborda	56	
	4 Andador, N. Pereira	56	
3—5	Moderno, J. M. Amorim	53	
	6 Heraldo, J. Gentil	52	
4—7	E. Maior, W. Montanha	54	
	8 F. Fearless, J. O. Sousa	54	
	9 Robespierre, L. Vargas	56	

NOTA: — Todos os páreos serão corridos na areia, sendo o sétimo pela variante.

Corrida de domingo

—O—

1º PÁREO — Às 13h15m — 2.200 metros. QUILOS

1—1	Saudades, D. Garcia	58	
	2 Hiadê, J. M. Amorim	56	
3—3	Kakuzuka, D. Freire	48	
4—4	Fighter, J. O. Sousa	56	

—O—

2º PÁREO — Às 13h45m — 1.400 metros. QUILOS

1—1	Hauran, S. Ferreira	55	

—O—

3º PÁREO — Às 14h15m — 1.400 metros. QUILOS

1—1	Jesuita, A. Xavier	55	
2—2	Janezur, G. Massoli	55	
	3 M. Lindo, E. Gonçalves	55	
3—4	Hirase, J. M. Amorim	52	
	5 Igarapé, R. Zamudio	55	
4—6	Jota K, O. Reichel	55	
	7 Capuz, A. Artin	55	

—O—

4º PÁREO — Às 14h45m — 1.400 metros. QUILOS

1—1	Jashpur, J. P. Sousa	55	
	2 Fantoche, E. Casanova	55	
2—3	Rubicon, L. Gonzalez	56	
	4 Housemaster, D. Garcia	56	
3—5	Uxi, S. Lobo	55	
	6 Ulirio, E. Silva	55	
4—7	Tié, J. Alves	55	
	8 E. Violon, G. Massoli	55	

—O—

5º PÁREO — Às 15h20m — 1.400 metros. QUILOS

1—1	Evil Eye, E. Casanova	55	
	2 Harmonic, H. Molina	56	
	3 Califfo, O. Reichel	55	
2—4	Sahara, L. Gonzalez	56	
	5 Heril, S. Lobo	55	
	6 Du Vallon, J. Alves	55	
3—7	Juça Mulato, R. Olguin	55	
	8 Irerê, R. Latorre	55	
	9 Eole, G. Massoli	55	
	100 Torquemada, E. Gonç.	55	
4-11	Fandango, W. Montanha	55	
	12 Festejo, O. V. Andrade	55	
	13 Helenicus, J. P. Sousa	55	
	14 Dejobi, P. Vaz	55	

—O—

6º PÁREO — Às 15h55m — 1.600 metros. QUILOS

1—1	Pekim, E. Gonçalves	52	
	2 Praline, R. Olguin	48	
2—3	Irrio, E. Le M. Filho	54	
	4 Elfos, P. Vaz	55	
3—5	D. Prince, L. Gonzalez	56	
	6 Pianito, S. Lobo	56	
4—7	Ingaseiro, A. Xavier	52	
	8 Japomar, G. Santos	47	

—O—

7º PÁREO — Às 16h35m — 1.500 metros. QUILOS

1—1	Croupier, D. Garcia	56	
	2 Torso, O. Reichel	52	
2—3	Faveiro, J. Carvalho	55	
	4 Togo, A. Xavier	56	
3—5	Tostão, J. Alves	53	
	6 Jeres, J. P. Sousa	53	
	7 Afortunado, L. Gonçalves	56	
4—8	Escnair, R. Latorre	55	
	9 Joalheiro, H. Molina	56	
	Cidaboy, P. Vaz	55	

—O—

8º PÁREO — Às 17h15m — 1.400 metros. QUILOS

1—1	Irrito, D. Freire	57	
	2 Dauphin, E. Gonçalves	57	
	3 Senon, P. Vaz	57	
2—4	Ferreiro, S. Lobo	57	
	5 Heredes, N. Pereira	52	
	6 Homan, J. P. Sousa	55	
3—7	Gogis, D. Garcia	57	
	8 Blondel, E. Le M. Filho	51	
	9 Hokden, J. M. Amorim	52	
	10 Seve, O. V. Andrade	52	
4-11	Gun, R. Zamudio	58	
	12 Faisal, A. Xavier	52	
	13 Querebeta, J. Alves	57	
	14 Quinoca, A. Artin	52	

NOTA. — Todos os ... na areia. Somente um ... correr com ... de areia — Jashpur — Hard e Elton.

GANHADORES DO PRÊMIO "PAULO CÉSAR"

ANOS	ANIMAIS	JÓQUEIS
1933	HALL MARK	J. Salfate
1934	NORAH	S. Batista
1935	TACY	O. Ulloa
1937	TAOCA	A. Molina
1938	UBAINA	L. Leiton
1939	ADIS ABEBA	J. Zuniga
1940	OPUVA	P. Simões
1941	NIETA	L. Leiton
1942	DORILLA	J. Zuniga
1943	VONTADE	A. Barbosa
1944	FAVINHA	O. Ulloa
1945	GUIRI	J. Martins
1946	HAINAN	O. Ulloa
1947	HELLEN	W. Andrade
1948	MALOTA	L. Rigoni
1949	JOCOSA	L. Rigoni
1950	MONTE CASTELO	O. Ulloa
1951	OPTIMA	L. Rigoni
1952	MIDDAY LASS	R. Martins
1953	JOCOSA	E. Castillo
1954	FRISKIE	F. Izquyen
1955	MARIOLA	M. Silva

Sup. de Parte
DIARIO DE NOTICIAS
Pág. 10 - 11-8-56

PROGRAMA DA CORRIDA DE AMANHÃ

1º PÁREO — Às 13h50m — 1.600 metros — Cr$ 50.000,00, Cr$ 15.000,00, Cr$ 7.500,00, Cr$ 5.000,00 e 5 % ao criador do vencedor.

RECORDE: — RETANG — 95" 1/5

— ANIMAIS NACIONAIS DE SETE E OITO ANOS, GAN. ATÉ CR$ 400.000,00 EM PREMIOS DE PRIMEIRO LUGAR NO PAIS — PESOS DA TABELA, COM SOBRECARGA.

JOQUEIS, PESOS, COTAÇÕES, ETC.	N.	Ks.	Cots	ÚLTIMA «PERFORMANCE»			TEMPO	TRATADORES	NOSSAS INFORMAÇÕES
1—1 ILHÉO, J. Silva	4	55	30	2º de Kayak	2.200	AM	143"	M. Canejo	1 — Força do páreo. Deve ganhar esta prova.
2 SPITFIRESON, M. Alves	5	54	35	10º de Kayak	2.200	AM	143"	I. Morais	2 — Sempre esperado e nada. Olho nêle!...
2—3 MONTE VERNON, H. Lima	2	58	35	4º de Kayak	2.200	AM	143"	J. Lourenço	3 — Na conta para ganhar. Inimigo temivel.
4 HILANILZA, A. G. Silva	9	54	40	5º de Quiroga	1.100	AP	89" 3/5	R. Freitas	4 — Está bem treinado. Serve para o «placé».
3—5 TEO, I. Amaral	7	52	40	3º de Quiroga	1.400	AP	89" 3/5	J. Carrapito	5 — Nada deve pretender. Está muito dificil.
6 PAN, G. Almeida	8	60	35	5º de Ogiva	1.500	AP	96"	G. Feijó	6 — Tem boa «chance» neste páreo. Cuidado!
» QUINTERO, J. Portilho	6	54	35	5º de Kayak	2.200	AM	143"	G. Feijó	» — Muito preparado. Vai correr uma «barbaridade».
4—7 BOCA CALADA, L. Diaz	1	56	40	7º de Ogiva	1.300	AP	84" 3/5	A. Cardoso	7 — Estão na moita. Olho nêle, portanto!
8 MAYPÚ, U. Cunha	10	58	27	1º de Johil	1.500	GU	93" 4/5	M. Mendes	8 — No granado sua «chance» avulta. Cuidado.
» ARATAÚ, C. Calleri	3	52	27	8º de Bebeto	1.300	GP	83" 1/5	M. Mendes	» — Bem movido para o cotejo. Deve figurar bem.

2º PÁREO — Às 14h15m — 1.200 metros — Cr$ 65.000,00, Cr$ 19.500,00, Cr$ 9.750,00, Cr$ 6.000,00 e 5% ao criador do vencedor.

RECORDE: — CELEIRO — 71" 3/5

— POTROS NACIONAIS DE TRES ANOS, SEM VITORIA NO PAIS — PESOS DA TABELA.

	N.	Ks.	Cots.						
1—1 SEAMASTER, D. P. Silva	5	55	22	2º de Ile de France	1.400	AP	89" 4/5	G. Rodriguez	1 — Provável ganhador desta prova. Está bem.
2—2 ETENDARD, E. Castillo	7	55	30	3º de Ile de France	1.400	AP	89" 4/5	R. Freitas	2 — Defenderá a dupla. Está tinindo.
3 ALCOOLICO, J. Portilho	1	55	40	6º de Manet	1.200	AP	77" 2/5	W. Atlanesi	3 — Melhor do que na estréia. Muito cuidado!
3—4 JIND, A. G. Silva	4	55	40	4º de Brachetio	1.000	AM	62" 1/5	Miguel Gil	4 — Regular apenas. Sómente como grande azar.
5 JICK, S. Barbosa	4	55	40	ESTREANTE			—	F. Raimundo	5 — Sem credenciais. Não acreditamos no seu êxito.
4—6 ALTÍMETRO, M. Henrique	3	55	50	5º de Ile de France	1.400	AP	89" 4/5	S. Amore	6 — Bem preparado desta vez. Possivel como azar.
7 RELATÓRIO, P. Labre	6	55	50	4º de Ile de France	1.400	AP	89" 4/5	M. Sousa	7 — Está bem treinado. O melhor azar do páreo.

3º PÁREO — Às 14h40m — 1.600 metros — Cr$ 100.000,00, Cr$ 30.000,00, Cr$ 15.000,00, Cr$ 6.000,00 e 5 % ao criador do venc.

RECORDE: — RETANG — 95" 1/5

— ANIMAIS NACIONAIS DE QUATRO ANOS E MAIS IDADE, GAN. ATÉ CR$ 1.000.000,00 EM PRÊMIOS DE PRIM EIRO LUGAR NO PAIS — P. DA TAB. COM SOBRECARGA.

	N.	Ks.	Cots						
1—1 EVERGLADE, F. Irigoyen	5	58	30	4º de Rostoky	1.3000	AU	82"	Arm. Rosa	1 — Competidor temivel. Tem muita «chance» agora.
2—2 GRAAL, J. Marchant	6	58	40	8º de L'Inconnu	2.4000	AP	56" 1/5	A. Feijó	2 — Aqui terá boa oportunidade. Bom azar, pois.
3—3 ILEX, U. Cunha	4	54	27	9º de Rostoky	1.400	AP	88" 2/5	Alvaro Rosa	3 — Vai correr muito desta vez. Pode repetir.
4 LORIENT, L. Diaz	2	54	35	1º de Tino	1.500	AP	96"	J. Morgado	4 — Só melhorou. Pode também ganhar outra.
4—5 ROSTOKY, L. Lins	.	58	35	2º de Ilex	1.400	AP	88" 2/5	C. Ferreira	5 — Continua em boas condições. Inimigo certo.
6 BARBE BLEU, E. Castillo	3	57	50	3º de Ilex	1.400	AP	88" 2/5	S. Amore	6 — A turma está muito forte. Não acreditamos.

4º PÁREO — Às 14h50m — 2.000 metros — Cr$ 60.000,00, Cr$ 18.000,00, Cr$ 9.000,00, CCr$ 5.000,00 e 5 % ao criador do vencedor

RECORDE: — MANGUARI — 121" 1/5

— ANIMAIS NACIONAIS DE SEIS ANOS, GAN. ATÉ CR$ 240.000,00 EM PREMIOS DE PRIMEIRO LUGAR NO PAIS — PESOS DA TABELA, COM SOBRECARGA.

	N.	Ks.	Cots.						
1—1 REGIO, J. Portilho	2	56	30	1º de Ardoroso	1.900	AM	122" 2/5	W. Alfano	1 — Na conta para ganhar outra prova. Cuidado.
2 MANDAGUAÇU, O. Ulôa	8	60	40	4º de Régio	1.900	AM	122" 2/5	M. Mendes	2 — Está preparado para esta prova. Bom azar.
2—3 TARBUX, G. Almeida	1	54	35	5º de Nassau	1.500	AP	96" 3/5	M. Sales	3 — Bem movido. Competidor no gramado.
4 FEARLESS, Js. Baffica	7	58	50	5º de Regio	1.900	AM	122" 2/5	E. Caminha	4 — Pouco melhor que da outra. Azar aceitável.
3—5 ARDOROSO, J. Baffica	6	52	40	2º de Regio	1.900	AM	122" 2/5	G. Feijó	5 — Mantém o estado. Somente como grande azar.
6 BANKI, A. Reis	4	60	30	11º de Regio	1.900	AM	122" 2/5	R. Freitas	6 — Gosta do gramado. Vai correr muito.
4—7 GLORIALBA, A. Castro	9	58	40	8º de Ercia	1.500	AP	98"	S. Moraes	7 — E' bom o seu estado. Serve como azar.
8 QUARTZO, não correrá	3	52	—	Não correrá.			—	C. Ribeiro	8 — Não correrá.
» GIN FIZZ, M. Alves	5	52	50	10º de Norton	1.500	AM	97"	C. Ribeiro	» — Pouco melhorou. Sómente como grande surpresa.

5º PÁREO — Às 15h40m — 1.600 metros — Cr$ 120.000,00, Cr$ 36.000,00, Cr$ 18.000,00, Cr$ 6.000,00 e 5 % ao criador do venc.

PREMIO CLÁSSICO «ANTONIO PRADO»

RECORDE: — RETANG — 95" 1/5

— POTROS NACIONAIS DE TRES ANOS — PESOS DA TABELA.

	N.	Ks.	Cots.						
1—1 MANET, L. Diaz	7	55	25	2º de John Araby	1.600	AP	101" 3/5	J. Morgado	1 — Provável ganhador desta prova. Em plena forma.
2—2 FAIR GLOOM, M. Henrique	6	55	27	1º de Mangaz	1.400	GP	88" 2/5	O. Lopes	2 — Muito preparado. Candidato respeitável
3 ZE, P. Labre	5	55	40	4º de John Araby	1.600	AP	101" 3/5	A. Barbosa	3 — Mantém o estado. Sómente como grande azar.
3—4 CINAMOMO, J. Tinoco	3	55	35	1º de Addio	1.000	GL	61"	L. Ferreira	4 — Pouco melhorou. Serve apenas como azar.
5 BEAU GESTE, J. Portilho	1	55	40	2º de Jasmino	1.500	AP	96" 2/5	C. Ferreira	5 — Tinindo. Candidato à dupla desta vez.
4—6 JASMINO, U. Cunha	2	55	35	1º de Beau Geste	1.500	AP	96" 2/5	Alvaro Rosa	6 — Boa «chance» nesta oportunidade. Vale arriscar.
» PEDRO BALA, J. Graça	4	55	35	18º de John Araby	1.600	AP	101" 3/5	Alvaro Rosa	» — A turma e forte. Sómente como surpresa.

6º PÁREO — Às 16h10m — 1.200 metros — Cr$ 65.000,00, Cr$ 19.500,00, Cr$ 9.750,00, Cr$ 5.000,00 e 5 % ao criador do vencedor.

RECORDE: — CELEIRO — 71" 3/5

— POTRANCAS NACIONAIS DE TRES ANOS, SEM VITORIA NO PAIS — PESOS DA TABELA.

BETTING	N.	Ks	Cots						
1—1 UJA, J. Marchant	1	55	27	3º de La Morocha	1.000	GM	61" 1/5	Carlos Cabral	1 — Tinindo. Favorita dos entendidos. Pode ganhar.
2 JACOARÁ, D. P. Silva	5	55	40	5º de Katy	1.500	GP	98" 2/5	A. Morales	2 — Bem treinada. Serve, no entanto, como azar.
2—3 ITATINGA, U. Cunha	2	55	35	2º de La Morocha	1.000	GM	61" 1/5	A. Milano	3 — Candidata à dupla desta vez. Está linda!
4 JALICA, A. G. Silva	8	55	50	6º de Katy	1.000	AL	62" 1/5	E. Coutinho	4 — Regular apenas em seus treinos. Só como azar.
3—5 SICILIA, O. Ulôa	9	55	35	7º de Cinderella	1.000	AP	64"	E. Freitas	5 — Seu estado é ótimo. Estará entre as finalistas.
6 LOURINHA, L. E. Castro	3	55	50	7º de Ultriz	1.200	GM	71" 4/5	G. Rodriguez	6 — Muito treinada. Como azar é sedutor.
7 FULIGEM, J. G. Martins	4	55	50	8º de La Morocha	1.000	GM	61" 1/5	W. Piotto	7 — Treinos regulares. Não acreditamos, pois.
4—8 FELICITA, N. C. Pereira	7	55	35	3º de Serrania	1.400	AP	9." 3/5	R. Freitas	8 — Bem treinada. Sómente como grande azar.
9 BAFORADA, E. Castillo	6	55	40	ESTREANTE			—	C. Pereira	9 — Está muito falada. Vai correr bem, portanto.
10 FAVA DE NATAL, I. Pinheiro	10	55	40	9º de La Morocha	1.000	GM	61" 1/5	E. F. Silva	10 — Pouca «chance» nesta prova. Está muito dificil.

7º PÁREO — Às 16h40m — 1.200 metros — Cr$ 65.000,00, Cr$ 19.500,00, Cr$ 9.750,00 Cr$ 5.000,00 e 5 % ao criador do vencedor.

RECORDE: — CELEIRO — 71" 3/5

— EGUAS NACIONAIS DE QUATRO ANOS, SEM MAIS DE UMA VITORIA NO PAIS — PESOS DA TABELA.

BETTING	N.	Ks.	Cots.						
1—1 TONA, J. Marchant	4	56	25	1º de Kerade	1.000	AP	62" 2/5	Carlos Cabral	1 — Favorito dos sabidos. Muita «chance».
2 VOVO ANNA, P. Labre	7	56	45	8º de Estrepolia	1.400	AP	91" 2,5	A. Barbosa	2 — Agora é um bom azar. Vale, pois, arriscar.
3 INGARANA, D. Moreno	6	56	35	10º de Mala Noche	1.000	GM	61"	M. Sales	3 — Bem treinada. Vai figurar entre as finalistas.
2—4 APASSIONATA, E. Castillo	9	56	35	6º de Estrepolia	1.400	AP	91" 2,5	C. Pereira	4 — «Chance» acentuada. Pode ganhar esta prova.
5 MISS BAGEENSE, J. Ramos	12	56	45	5º de Atauva	1.200	AU	76"	G. Feijó	5 — Regular apenas. Somente como surpresa.
6 BRISQUE, M. Henrique	3	56	30	5º de Estrepolia	1.400	AP	91" 2,5	M. Mendes	6 — E' uma das fôrças. Venderá caro a derrota.
3—7 EXPERIENCIA N. C. Pereira	8	56	40	4º de Estrepolia	1.400	AP	91" 2,5	W. Alfano	7 — Muita oportunidade desta vez. A distância é boa.
8 FRIC FRAC, A. G. Silva	11	54	50	1º de Las Vegas	1.300	AP	82" 3/5	G. Rodriguez	8 — Também é muito veloz. Serve para o «placé».
9 TOULOUSE, A. Cardoso	14	56	50	6º de Carnerasso	1.200	AU	76" 2,5	A. Correia	9 — Serve apenas como azar. Não acreditamos, porém
10 GAIATA, L. Lins	10	56	40	7º de Las Vegas	1.300	AP	82" 3/5	B. Carvalho	10 — E' ligeirinha. Azar possivel se aguentar.
4-11 HANNAH, H. Rebelo	1	56	35	1º de Atauva	1.200	AU	76"	W. Oliveira	11 — Muito rápida. Pode ser a ganhadora.
12 BOMARNEIRA, D. Moreira	13	56	50	3º de Las Vegas	1.300	AP	82" 3/5	P. R. Silva	12 — Outra que é veloz. Tem «chances» também.
13 BALLADINE, D. P. Silva	2	56	45	7º de Ilapa	1.200	GL	72" 2/5	P. G. Filho	13 — Também é ligeira. Portanto, um bom azar.
14 BISKRA, G. Almeida	5	56	45	7º de Mala Noche	1.000	GM	61"	F. Schneider	14 — Bem movida. Mas sòmente como surpresa.

8º PÁREO — Às 17h10m — 1.600 metros — Cr$ 55.000,00, Cr$ 16.500,00, Cr$ 8.250,00, CCr$ 5.000,00 e 5 % ao criador do vencedor

RECORDE: — RETANG — 95" 1/5

— ANIMAIS NACIONAIS DE CINCO ANOS, GAN. ATÉ Cr$ 200.000,00 EM PREMIOS DE PRIMEIRO LUGAR NO PAIS — PESOS DA TABELA, COM SOBRECARGA.

BETTING	N.	Ks.	Cots						
1—1 QUIBORI, A. Ribas	10	60	30	11º de Rotaboul	1.200	GM	74" 3/5	L. Ferreira	1 — Competidor temivel. E' o favorito da prova.
2 CAPUERRO, G. Almeida	7	54	40	4º de Serbo	1.400	AP	118"	G. Feijó	2 — Está para chegar o dia! Muito cuidado!...
2—3 SEIBO, L. Diaz	2	60	50	1º de Sarnoco	900	GM	118"	A. Morales	3 — E' ótimo o seu estado. Pode repetir.
4 RAMUNAL, A. G. Silva	8	54	50	1º de Deauville	1.200	GM	74" 3/5	R. Freitas	4 — Corre muito na grama. Bom azar, portanto.
5 ROI, L. Lins	6	54	50	6º de Serbo	1.400	AP	118"	M. Galvão	5 — Agora deverá correr bem. Deve ser cogitado.
3—4 MARON, A. Nascimento	1	58	35	11º de Serbo	1.400	AP	118"	J. Perez	6 — Bem na grama. Azar sedutor para quem gosta
7 SAMURAI, D. Moreno	9	60	50	2º de Serbo	1.400	AP	118"	W. Costa	7 — Sempre ligeirinho. Grande «chance» pois.
8 BAGALEM, J. Portilho	11	54	50	10º de Gerbo	1.400	AP	118"	E. Pereira	8 — A turma e muito forte. Não acreditamos.
4—9 INCERTO, M. Henrique	5	54	40	3º de Serbo	1.400	AP	91"	F. Schneider	9 — Corre bem na grama. Bom placé.
10 RIFESO, I. Pinheiro	3	60	50	8º de Serbo	1.400	AP	118"	S. Amore	10 — Somente na grama vale ser. Veremos o tempo!
11 PANGLOS, A. Castro	4	54	50	10º de Serbo	1.400	AP	118"	A. Feijó	11 — Boa «chance» agora. Está «escondidinho».

OS FAVORITOS DE AMANHÃ

PARA a corrida de amanhã são êstes os favoritos dos entendidos:

1º páreo — Favorito: Ilhéo. Possível: Monte Vernon. Azar: Quintero.

2º páreo — Favorito: Seamaster. Possível: Etendard. Azar: Relatório.

3º páreo — Favorito: Ilex. Possível: Everglad. Azar: Fair Gloom.

4º páreo — Favorito: Régio. Possível: Tanbux. Azar: Ardoroso.

5º páreo — Favorito: Manet. Possível: Fair Gloom. Azar: Beau Geste.

6º páreo — Favorito: Ujá. Possível: Itatininga. Azar: Felicitá.

7º páreo — Favorito: Quibiri. Possível: Maron. Azar: Refrão.

PERSPECTIVAS DE UMA BOA CORRIDA, AMANHÃ, NA GÁVEA

Cada vez nos convencemos mais de que em corridas a sorte é fator preponderante para a obtenção de resultados certos. Existem turfistas que acertam sempre suas convicções enquanto outros firmam cada vez mais os seus conhecimentos sôbre o assunto.

*

Num páreo equilibrado há sempre o que pensar sôbre os possíveis, situação que muito concorre para o aparecimento das chamadas «bombas» que tantos prejuízos causam aos que acompanham o retrospecto em todos os seus trâmites. Um favorito deixa sempre margem para que as convicções sejam levadas à conta.

*

Ainda há pouco tivemos ocasião de apreciar várias modalidades de combinações exatamente daqueles que não abandonam o retrospecto e acabam mesmo vendo as vitórias dos favoritos. Ora, para um êstudo antecipado de possibilidades não há como selecionar as fôrças absolutas, deixando os azares para outras oportunidades.

*

Para a corrida de amanhã teremos um programa de 8 páreos com alguns de difícil marcação, pois, estão de fato muito equilibrados.

O páreo inicial em 1.600 metros reunirá um bom lote de nacionais. Ilhéo que deixou excelente impressão ao escultar Kayak em 2.200 metros está eleito o favorito da prova e dificilmente perderá. Spitfireson e Monte Vernon são os adversários. Maipú na pista gramada tem chance dilatada, o que não acontecerá na pista de areia. Pan é um bom azar.

*

Seamaster deixou excelente impressão no último domingo quando produziu boa atuação na pista de areia pesada. Terá em Etendard seu maior adversário. Para azar apontamos Relatório que vai produzir melhor situação.

*

No 3º páreo, em 1600 metros, Ilex, apesar dos quilos, ainda vai merecer as preferências dos entendidos. Na areia, Everglade e Rostoky são adversários, crescendo as possibilidades de Graal de acôrdo com as peripécias da carreira. Indicamos Ilex para qualquer pista.

*

Muito equilibrado está o campo do 4º páreo onde Régio, Ardoroso e Quartzo são olimpados como os mais destacados adversários. Régio é o favorito dos entendidos e poderá corresponder, pois, readquiriu sua antiga forma. Tarbux é um bom azar.

*

O 5º páreo, em 1600 metros, é o «clássico Antonio Prado» onde Manet e Fair Gloom aparecem com possibilidades dilatadas. Ambos estão bem preparados e vão correr muito. Beau Geste e Cinamomo podendo aparecer no percurso e Quibiri é um bom azar. Atravessa excelente fase em sua carreira. Em caso de bôa classificação poderá aparecer no final.

*

Já está para ganhar e seus adversários de agora são modestos. Itatinga e Felicita são adversários temíveis principalmente Itatinga que tem um bom exercício. Sicília aparece, também, com possibilidades, pois, acusou melhoras. Tudo depende da partida, pois, o páreo é em 1.200 metros.

*

Apassionata foi objeto de muitas apostas no último domingo e não correspondeu ao esperado. Tem possibilidades de êxito. Vovo Ana, Hannah, Brisque, Tona e Experiência são as suas mais temíveis adversárias. Ingarana tem possibilidades de aparecer no percurso. Os entendidos acham que o triunfo de Tona é líquido.

*

Encerrando a corrida teremos um páreo em 1.600 metros onde Quibori aparece com possibilidades de êxito. Bambinal, na grama, seria adversário temível e Maron pode aparecer no percurso que lhe é favorável. Panurgo é outro nome que não deve ser esquecido. Foi muito apostado anteriormente e não correspondeu. Seibo é um bom azar dado ao estado excelente que apresenta.

MANET DEVE SER O FAVORITO AMANHÃ

Sup. de Tarde
O DIÁRIO DE NOTÍCIAS
11-5-55 - Pag. 11

... grandes esperanças do Stud Rocha Faria na geração da letra «M». Trata-se de um bem lençado filho de Normanton e que intervirá no «Clássico Antônio Prado» com as honras de favorito. O supervisor técnico da coudelaria, João Vieira, embora reservado mostra-se bastante animado com o potro e o treinador Jorge Morgado, em rápidas palavras ao «Diário de Notícias» declarou esperar melhor desempenho agora do que na tarde do «G. P. Brasil», quando, seu pupilo secundou Jonh Araby, preferindo, todavia a raia de grama macia. Os mais categorizados adversários na oportunidade são, a seu ver, em primeiro plano o Fair Gloon e depois Cinamono.

Os Aprontos de Ontem na Gávea

Em preparo para a corrida de amanhã aprontaram ontem, pela manhã, no Hipódromo da Gávea, vários parelheiros, alguns deixando ótima impressão e outros demonstrando que irão correr melhor.

Vejamos a lista dos que aprontaram:

SPITIFINESEN (M. Alves), 600 em 39" 4/5.

QUITERO (V. Pinheiro), 1.000 em 65" 4/5.

MAIPU (N. Cunha), 700 em 45" na reta oposta.

SEAMASTER (D. P. Silva), 700 em 44" 2/5.

ALCÓLICO (J. Portinho), 600 em 38" 2/5.

JUND (A. G. Silva), 600 em 37" 1/5.

TOLOUSE (A. Cardoso) 600 em 38".

GAIATA (L. Luís) 700 em 45".

HANNAH (H. Rabelo) 360 em 3/5.

BOMARNEIRA (D. Moreira) 360 em 23".

BALLADINE (D. P. Silva) 360 em 23".

QUIBORI (A. Ribas), 600 em 41".

SEIBO (L. Diaz), 600 em 39".

ROI (L. Lins) 800 em 62".

MARON (A. Nascimento), 800 em 55".

HARALEM (J. Portillo), 800 em 52" 2/5.

JICK (S. Barbosa), 800 em 53".

ALTÍMETRO (M. Henrique) 600 em 37".

EVENGLADE (Irigoyen), 800 em 49" 4/5, na reta oposta. Agradando.

ILEX (N. Cunha) 600 em 37" 3/5 Está repinicando.

ROSTOKY (Lins) 800 em 50" 2/5. Na areia é adversário.

RÉGIO (J. Portillo), 600 em 39".

MANDAGUASSU (O. Ullôa) 800 em 53" 3/5.

MANET (L. Diaz) 800 em 53". Está bonitão.

ZE' (P. Labre) 800 em 52" 3/5.

SICILIA (Ullôa) 360 em 21" 4/5.

FULIGEM (J. G. Martins) 360 em 22" 3/5.

APASSIONATA (Castillo) 600 em 36" 3/5.

BRISQUE (M. Henrique) 360 em 22".

FRIC FRAC (G. Silva) 600

O PRÓXIMO HANDICAP NA GÁVEA

Ainda êste mês, teremos a organização do «Handicap Especial Misto» em 1.500 metros, na pista gramada. — A dotação de Cr$ 100.000,00 será disputada pelos animais ganhadores até Cr$ 1.000.000,00, de 4 anos e mais idade e de qualquer nacionalidade.

CINAMOMO É GRANDE RIVAL

Cinamomo excedeu-se perfeitamente na primeira parte de sua Campanha. Cinamomo, um magnífico filho de Cadir, do Haras Varzea Alegre, se apresenta como a grande figura do «Clássico Antônio Prado» a ser disputado amanhã na Gávea. A última vez que apareceu em público, o potro esmagou os mesmos rivais de agora, depois de ter largado em más condições. Abordado pela reportagem do «Diário de Notícias» sôbre as possibilidades de seu pupilo, Levi Ferreira declarou entusiasmado: — Numa raia normal espero uma boa exibição do potro, que, entretanto, não chega a ser uma barbada, pois tem contra si a distância; o principal adversário, a meu ver, é o Manet. No clichê acima vemos Cinamomo segura pelo Feliz, seu cavalariço.

PALPITES DO "DIÁRIO DE NOTÍCIAS"

Ilheo — Maypu — Quintero
Seamaster — Etendard — Jick
Ilex — Everglade — Graal
Banki — Régio — Ardoroso
Manet — Cinamomo — Fair Gloon
Uja — Sicília — Itatinga
Tona — Apassionata — Hannah
Quibori — Panurgo — Maron

GANHADORES DO PRÊMIO "ANTONIO PRADO"

ANOS	ANIMAIS	JÓQUEIS
1932	YEA	F. Mendes
1933	SERINHAEM	A. Molina
1934	TIA MING	J. Canales
1935	NURI	O. Ullôa
1936	KREBELINA	O. Ullôa
1937	TOCA	A. Silva
1938	MIRAGAIO	O. Ullôa
1939	DON QUIXOTE	S. Batista
1940	YANKE	G. Costa
1941	CARDUCCI	J. Zuniga
1942	DORILLA	J. Zuniga
1943	GRILO	P. Simões
1944	TYPHOON	J. Mesquita
1945	ENEAS	A. Gutierrez
1946	HOLKAR	O. Ullôa
1947	HAMDAM	L. Rigoni
1948	MANGUARI	O. Ullôa
1949	NAZAR	L. Rigoni
1950	FAIRPLAY	O. Ullôa
1951	EL GRECO	F. Irigoyen
1952	MOURAMI	O. Ullôa
1953	ROXIO	R. Cruz
1954	CAPIM	A. Araujo
1955	ILEX	F. Irigoyen

GRANDE PRÊMIO BRASIL

Rolaram Milhões Sob as Patas Dos Cavalos

BATIDOS TODOS OS RECORDES DE APOSTAS

Muitos milhares de cruzeiros foram atirados nas patas dos corredores que participaram do «Grande Prêmio Brasil» dêste ano, como jamais havia acontecido em ocasiões anteriores, sendo batidos todos os recordes de apostas. Por outro lado, se grande foi o número dos que viram suas ilusões se perderem no galope de Adil, Mangangá, Timão e outros, não poucos tiveram voltadas para si as atenções da fortuna, com a vitória espetacular de Tatan

*** Mlle. foi às corridas pela primeira vez e ficou muito indecisa quando viu os cavalarianos da P. M. atravessando a pista gramada para o policiamento da parte fronteira do Hipódromo.**

— Será que teremos um páreo com os cavalos da Policia? — Perguntou a gentil patrícia ao seu papai.

*

* Mas, não foi tudo o que se pôde observar na tarde chuvosa de domingo último. Ouvimos:

— Qual o páreo em que vai correr o cavalo Mossoró?

*

*** Na «Pelouse», houve muita gente que não foi fotografada pelos profissionais que estavam na Gávea.**

Muita gente desceu a arquibancada na ânsia de melhor colocação...

*

* B. Castro acabou completamente decepcionado com a figura de Mangangá nos 3.000 metros. Não escondeu sua decepção e a um canto explicava:

— Este está mais velho do que eu...

*** A chuva estragou tudo. Houve uma quebra de 50% na presença de nossas elegantes, mesmo assim a coisa foi além da espectativa.**

*

* Os irmãos Chamma, pelo visto, imitaram os jogadores da Tchecoslováquia. Não esconderam a satisfação, após o triunfo de Mas-Tua...

*

*** O linguajar de certo diplomata-turista deu o que falar. Mlle. tôda de azul e branco, recebeu uma lição de gíria turfista. Era um gôzo ver-se falar em «cara quebrada», «Lancatréia», «derrubada», «italiano», «peviides», «sombrinha» com que foi cumulada pelo jovem...**

*

* Quem é aquêle rapaz de voz tão doce, tão açucarada, que parece estar verdadeiramente meloso?

— Não o conheces?

— Não!

— E' o Suigado...

FRAQUEZAS EM GERAL
VINHO CREOSOTADO
SILVEIRA

Dr. Pedro de Albuquerque
DOENÇAS SEXUAIS E URINÁRIAS
Rua Buenos Aires, 80, 7º andar; de 14 às 18 horas

FERIDAS, ESPINHAS E MANCHAS — ÚLCERAS E REUMATISMO
ELIXIR DE NOGUEIRA
Auxiliar no tratamento da sífilis

Prof. Dr. J. Alves Garcia
NERVOSOS
Rua do Rosário, 135 — 3º andar — das 14 às 16 horas — Tel.: 52-7558